BIBLIOTECA UNIVERSITĂȚII IAȘI

Trăiască victoria în alegeri a Frontului Democrației Populare!

ANUL 48 Nr. 1278 4 PAGINI 4 LEI Vineri 1 Decembrie 1950

OPINIA

ZIAR POPULAR COTIDIAN

«Regimul de democrație populară a dat lovitura de moarte asupririi naționale și vrajbei între poporul român și naționalitățile conlocuitoare. Azi relațiile între poporul român și naționalitățile conlocuitoare sunt relații de prietenie frățească și de muncă dusă cot la cot în vederea clădirii socialismului în Republica Populară Română, Patria tuturor celor ce muncesc dela orașe și sate».

(Din Chemarea Comitetului Central al Partidului Muncitoresc Român)

3 Decembrie 1950 chezășia victoriilor de mâine

La 3 Decembrie 1950 întreg poporul muncitor din țara noastră este chemat la o viață nouă, la o viață îmbelșugată, plină de soare.

Nicicând bogățiile Patriei noastre n'au fost puse ca astăzi în slujba celor ce muncesc, celor ce luptă pentru o viață mai bună, pentru înțelegerea dintre oameni.

Rând pe rând, prin muncă neobosită, amintirile hâde ale trecutului, a regimurilor burghezo-moșierești au fost înlăturate.

Pe atunci tot ce producea munca trudnică și batjocorită a minierului, a muncitorului din fabrici și uzine, a țăranului și a intelectualului cinstit, tot ce bogățiile solului și subsolului mergeau să satisfacă poftele celor puțini, a trântorilor, a celor care nu știau altceva să facă decât să stoarcă mai mult, pentru cât mai multe castele, moșii și conturi la băncile de peste hotare.

Clasa muncitoare din țara noastră, eliberată de vitezele Armate Sovietice, și-a luat soarta în propriile sale mâini, a alungat dela conducerea țării pe exploatatori, a redat poporului bogățiile ce-i aparțin și a început a clădi o viață nouă, a asigura libertatea și fericirea tuturor celor ce muncesc, a construi socialismul.

Regimul nostru de democrație populară a obținut — cu ajutorul și sprijinul neprecupețit al Uniunii Sovietice — mari succese, care au schimbat fundamental situația economică a țării.

Viața oamenilor muncii din țara noastră a căpătat astfel cu totul altă înfățișare.

Succesele de până acum pe tărâm politic, economic, social și cultural din Republica noastră Populară, sunt realități vii, sunt realizări care prin numai câteva exemple cifrice pe care le dăm, arată grija necontenită a Partidului și Guvernului, pentru înbunătățirea nivelului de trai al poporului nostru muncitor.

Dela 19-21 la sută cât era mortalitatea infantilă în țara moșierilor, fabricanților și bancherilor, ea a scăzut astăzi treptat până la 6—5 la sută.

Acest lucru se datorește atenției deosebite ce se dă sănătății mului. Mii și zeci de mii de case de naștere, sanatorii, spitale și creșe, au fost renovate și clădite pe teritoriul Patriei noastre.

Cei peste 220 mii de oameni ai muncii care au fost trimiși în acest an la odihnă în cele mai f umoase stațiuni climaterice dela munte sau mare, arată din plin grija pentru cel mai prețios capital din țara noastră, omul.

Școlile de alfabetizare care funcționează pe întreg cuprinsul țării, școlile și facultățile noi inițiate, cele peste 11 mii de biblioteci existente, demonstrează același lucru.

Succesele deosebite din producție, pentru îndeplinirea și depășirea Planului de Stat, constituirea celor peste 1000 de Gospodării agricole colective sunt premize puternice pentru trecerea la Planul Cincinal, la ducerea la îndeplinire a Planului de electrificare, la construirea socialismului.

Pentru păstrarea și desvoltarea tuturor acestor victorii, pentru ridicarea continuă a nivelului de trai a celor ce muncesc în țara noastră, întreg poporul muncitor este chemat la 3 Decembrie să voteze pe candidații Frontului Democrației Populare, pe deputații în Sfaturile Populare.

Conștienți că această zi de adevărată sărbătoare constitue o puternică manifestare pentru întărirea democrației noastre populare, pentru apărarea păcii, să pășim cu încredere în fața urnelor, să votăm pe aleșii noștri, să votăm pentru viitorul de mâine al Patriei noastre, *socialismul*.

C. ILIE

Votând candidații Frontului Democrației Populare, veți vota pentru Planul de cinci ani, plan al construirii socialismului și bunelstări, pentru planul măreț de electrificare a țării, pentru puterea economică, bogăția și propășirea Republicii Populare Române!

(Din Chemarea Comitetului Central al Partidului Muncitoresc Român către toți alegătorii).

Insuflețite meetinguri electorale în numeroase orașe ale țării

La Timișoara, în mijlocul unui nestăvilit entuziasm, a vorbit tov. TEOHARI GEORGESCU, candidat pentru Sfatul Popular al Regiunii Timișoara

In întreaga țară au avut loc zilele acestea entuziaste meetinguri în care poporul nostru muncitor și-a arătat nestăvilit dragostea pe care o poartă candidaților vieții noi, candidaților păcii.

La aceste meetinguri au luat cuvântul membrii ai C.C. al P.M.R., membrii ai Guvernului, deputați ai Marei Adunări Naționale, conducători ai Organizațiilor de Partid și de massă, fruntași în producție și intelectuali de frunte.

Ei candidează din partea Frontului Democrației Populare în alegerile de deputați în Sfaturile Populare.

Cuvântarea tov. Teohari Georgescu

La Timișoara, în prezența peste 50 de mii de cetățeni, a vorbit tov. Teohari Georgescu secretar al C.C. al P.M.R., vicepreședinte al Consiliului de Miniștri, Ministrul Afacerilor Interne.

Luând cuvântul în aplauzele entuziaste ale mulțimii, tov. Teohari Georgescu a început prin a arăta că în urma alegerilor dela 3 Decembrie zeci și sute de mii dintre cei mai buni fii ai poporului muncitor vor fi atrași la gospodărirea treburilor obștești, vor învăța să conducă Statul și aceasta va duce la întărirea celei mai însemnate dintre cuceririle oamenilor muncii din țara noastră: smulgerea puterii din mâna clicii ticăloase a exploatatorilor și făurirea unei noi puteri de stat aflate în mâinile clasei muncitoare în alianță cu țărănimea muncitoare.

Tov. Teohari Georgescu

Cu drept cuvânt ne putem mândri cu înfăptuirile regimului nostru de democrație populară, realizări ce ar fi fost cu neputință sub stăpânirea capitaliștilor.

Sub conducerea Partidului clasei muncitoare, oamenii muncii din țara noastră au răsturnat regimul burghezo-moșieresc și au instaurat regimul de democrație populară.

Grație ajutorului Uniunii Sovietice și eroismului clasei

(continuare în pag. 4-a)

Votul nostru, votul păcii

Candidații F. D. P., candidații Păcii!

Mihai Frunză

Tovarășul Mihai Frunză este cunoscut ca un vajnic luptător pentru binele clasei muncitoare.

Pentru faptul de a fi dus cuvântul Partidului în rândul studențimii, tov. Mihai Frunză a fost de nenumărate ori arestat și trimis în fața Tribunalului Militar.

Terminându-și studiile universitare, a plecat la București, împrăștiind cu aceiaș ardoare ideile revoluționare care chemau poporul la luptă pentru a dărâma stăpânirea odioasă a orânduire capitalistă pentru eliberarea țării de sub jugul fascist

In timpul criminalului război anti-sovietic, tov. Frunză se găsește în rândurile luptătorilor antifasciști, ducând peste tot credința în victoria Armatelor Sovietice

Tov. Mihai Frunză activează în aparatul C. C. al P. M. R. pe tărâmul ideologic și totodată este titularul catedrei de Marxism-Leninism a Universității „C. I. Parhon" din București.

Tov. Mihai Frunză candidează în circumscripția 12-a Regională Iași.

Bercu Feldman

Cine dintre oamenii muncii din orașul nostru nu-l cunoaște pe deputatul Bercu Feldman.

Intreaga viață a tovarășului Bercu Feldman este presărată de nenumărate lupte duse împotriva celor ce exploatau fără milă pe muncitori.

Intrând ucenic la un atelier de croitorie, el a cunoscut din cea mai fragedă tinerețe jugul asupririi burghezo-moșierești.

Încă din anii tinereții s'a alăturat luptei duse de cei mai buni fii ai clasei muncitoare încadrându-se în anul 1931, în Uniunea Tineretului Comunist, unde a dus o activitate intensă.

In anul 1940, a fost arestat de Siguranța antonesciană și internat în lagărul din Tg. Jiu, iar în 1941 a fost deportat la Vapniarca.

Pentru trecutul lui de luptă pentru munca neprecupețită pusă în slujba făuririi unui trai mai bun poporului muncitor, cetățenii din circumscripția 20 l-au propus candidat în Sfatul Popular al Regiunii Iași.

N. Manolache

Fiul unui țăran sărac din regiunea noastră, a intrat după absolvirea celor patru clase primare la Atelierele CFR Nicolina pentru a învăța o meserie.

Fierarul dela Atelierele CFR. Nicolina Manolache Neculae se alătură celorlalți luptători pentru cauza dreaptă a clasei muncitoare.

Activând atât pe linia de Partid, cât și în cadrul sindicatul CFR., tovarășul Manolache își dăruește tot timpul luptei pentru ridicarea oamenilor muncii la un mai înalt nivel de trai, la un mai înalt nivel politic și cultural.

In anul 1948, în luna Noembrie a fost ales de massele de sindicaliști ca președinte al consiliului Sindical Regional, funcție ce o deține și astăzi datorită capacității sale de muncă.

Deasemeni, tovarășul Manolache duce o intensă activitate în cadrul Comitetului Regional de luptă pentru Pace.

El este iubit de către oamenii muncii pentru caracterul lui drept și cinstit, pentru dragostea lui față de muncă.

Pentru meritele sale, tov. N. Manolache a fost propus candidat în circumscripția 9-a Regională.

Benditer Ichil

Pe tovarășul Benditer Ihil, cetățenii orașului nostru îl cunosc bine, din activitatea rodnică desfășurată în calitate de secretar al Comitetului Provizoriu orășenesc Iași.

Fiul unor oameni nevoiași, tovarășul Benditer și-a dat seama încă cu mult înainte de 23 August 1944, de cauzele mizeriei și exploatării la care era supus poporul muncitor de către burghezo-moșierime.

Pentru atitudinea sa curajoasă împotriva regimului burghezo-moșieresc, reacțiunea îl aruncă în lagăr, și îl închide la Doftana.

Pentru devotamentul față de cauza clasei muncitoare, a fost decorat cu medalia „Pentru eliberarea Patriei de sub jugul fascist".

După 23 August 1944, îndeplinește diferite munci încredințate de Partid, pe care se străduește să le ducă cu succes la îndeplinire.

Tov. Benditer Ihil este membru al Comitetului de Partid al orașului Iași, unde muncește cu dragoste pentru traducerea în viață a sarcinilor date de Partid.

Oamenii muncii din orașu Iași, au propus pe tov. Benditer Ihil drept candidat în circ lect. orășenească Nr. 63.

Candidații poporului sovietic

de S. TITARENCO

In întreaga Uniune Sovietică au loc, într'o atmosferă de mare entuziasm, adunări ale oamenilor muncii, în cadrul cărora sunt desemnați candidații pentru Sovietele de tinut, regionale, raionale, orășenești și sătești de deputați ai oamenilor muncii. Pregătirea pentru alegerile în organele locale ale puterii de stat arată încă odată măreția și forța democrației socialiste.

Poporul desemnează drept candidați pe cei mai buni fii și fiice ale sale. Oamenii sovietici au desemnat drept prim candidat al întregului popor pe Iosif Vissarionovici Stalin, al cărui nume este rostit cu dragoste și nădejde în toate limbile, de toți oamenii simpli din lume. De numele lui Stalin este legată înflorirea Statului Socialist Sovietic.

Stalin a dat poporului sovietic Constituția socialismului învingător, Constituție în care sunt înscrise mărețele drepturi și obligațiuni ale cetățeanului sovietic, constructorul liber și conștient al lumii noi — al lumii de frăție și prietenie între popoare, de egalitate socială și de fericire generală.

Cetățenii sovietici cer mulți dela acei care vor purta titlul de onoare de deputați în Soviet. Poporul cere ca deputații să fie activiști politici de tip leninist-stalinist, clari și precisi, neînfricați în luptă și necruțători față de dușmanii poporului, înțelepți și chibzuiți în rezolvarea unor probleme complicate, drepți și cinstiți, iubindu-și cu înflăcărare poporul.

A fi ca Lenin și Stalin, a-i urma în toate, a nu-ți precupeți forțele și, dacă e nevoie, chiar și viața pentru interesele poporului — acestea sunt criteriile după care alegătorii sovietici îți prețuesc pe alesii lor.

Este firesc deci, că printre candidații desemnați pentru Sovietele locale întâlnim nume de muncitori și colhoznici fruntași, oameni ai științei, literaturii, artei, — toți aceia pentru care interesele construirii socialismului și interesele oamenilor muncii sunt mai presus de orice. Iată-l pe mecanicul A. Gostrai, Erou al Muncii Socialiste, care lucrează la depoul de locomotive Djankoi, pe cunoscutul lăcătuș G. Crasnov dela uzina „Kalinin" pentru construcția de vagoane, pe T. Picudov, Erou al Muncii Socialiste, directorul S. M. T.-ului din regiunea Altai, pe E. Iubert, fost argat, șeful unei brigăzi a artelului agricol „Dinia" din R.S.S. Letonă, pe F. Kovalev, inginer inovator, a cărui metodă de studiere și de popularizare a înaintatei experiențe stahanoviste se aplică în toate ramurile industriei sovietice.

Printre candidații pentru alegerile în Soviete, poporul a desemnat și pe artista poporului E. Turcianinova, pe academicianul A. Oparin, pe învățătoarea I. Smirnova și pe mulți alții. Fiecare din ei își aduce contribuția lui creatoare la cauza construirii comunismului, câștigând prin aceasta stima și încrederea poporului.

Toți acești oameni sunt educați de Partidul lui Lenin și Stalin. Ei datorează succesele lor orânduirii socialiste, în condițiile căreia poziția socială a fiecărui om nu este determinată de averea pe

(continuare în pag. 2-a)

Candidații vieții noi!

Kendler Saul

Fiu de cărăuș. S'a născut la Bacău, în 1922.

Încă de tânăr, luptă împotriva regimului de exploatare. In 1943 a fost mai întâi închis, apoi condamnat la moarte.

Reușind să scape de pedeapsă, imediat după 23 August 1944 intră în organele de ordine din Bacău, făcând parte din poliție, iar apoi din miliție.

In 1948, a fost detașat de la Bacău la Iași, unde activează și în prezent în funcția de comandant al Miliției Orașului Iași.

A fost decorat cu medalia „Eliberarea de sub jugul fascist" și este membru al Federației Naționale a Foștilor Deținuți și Internați Politici Antifasciști.

Tov. Kendler Saul candidează în circumscripția 65-a orășenească.

Sbera Natalia

Fiică de țăran sărac din Comuna Tansa. Pe fața ei se poate ceti cu ușurință necazurile pe care le-a îndurat cât timp a fost slugă pe moșiile boerești.

Foamea și mizeria n'au distrus-o însă, ci din contra au călit-o, au făcut-o să lupte cu și mai multă putere de muncă pentru o viață lipsită de exploatare.

Secretară a UFDR din raionul Negrești, tov. Sbera Natalia duce o muncă neobosită pentru ridicarea nivelului de trai a celor ce muncesc.

Pentru acest lucru, Sbera Natalia a fost propusă cu toată încrederea candidată în Sfatul Popular al Raionului Negrești, în circ. 46 raională.

Löbel Roza

Fiică de muncitori, a cunoscut de mică mizeria de pe urma cruntei exploatări la care a fost supusă clasa muncitoare în regimul burghezo-moșieresc.

In timpul războiului, soțul ei a fost internat în lagăr, iar dânsa a trebuit să facă față singură greutăților vieții.

In prezent, duce o rodnică activitate în cadrul organizației UFDR.

Ori ce muncă i se încredințează, o duce la bun sfârșit.

Deaceea a fost propusă candidat pentru Sfatul Popular al orașului, circumscripția 76 electorală.

Anchievici Raveica

Fiică de țărani săraci din satul Uricani-Iași.

Pentru a putea să și câștige existența a intrat la fabrica CAM din localitate.

După 23 August a dus o rodnică activitate, printre muncitorii din fabrică pe linie sindicală.

Ca președinte al Sindicatului CAM a dus la bun sfârșit toate sarcinile ce i-au fost trasate.

In prezent, duce munca în cadrul Regionalei UFDR ca secretar adjunct.

Datorită muncii ei neobosite, a fost propusă candidat în Sfatul Popular al orașului Iași în circumscripția electorală 51.

Alegători!

Datoria voastră este să cunoașteți din timp secția unde veți vota la 3 Decembrie 1950

Realizări sanitare în orașul nostru

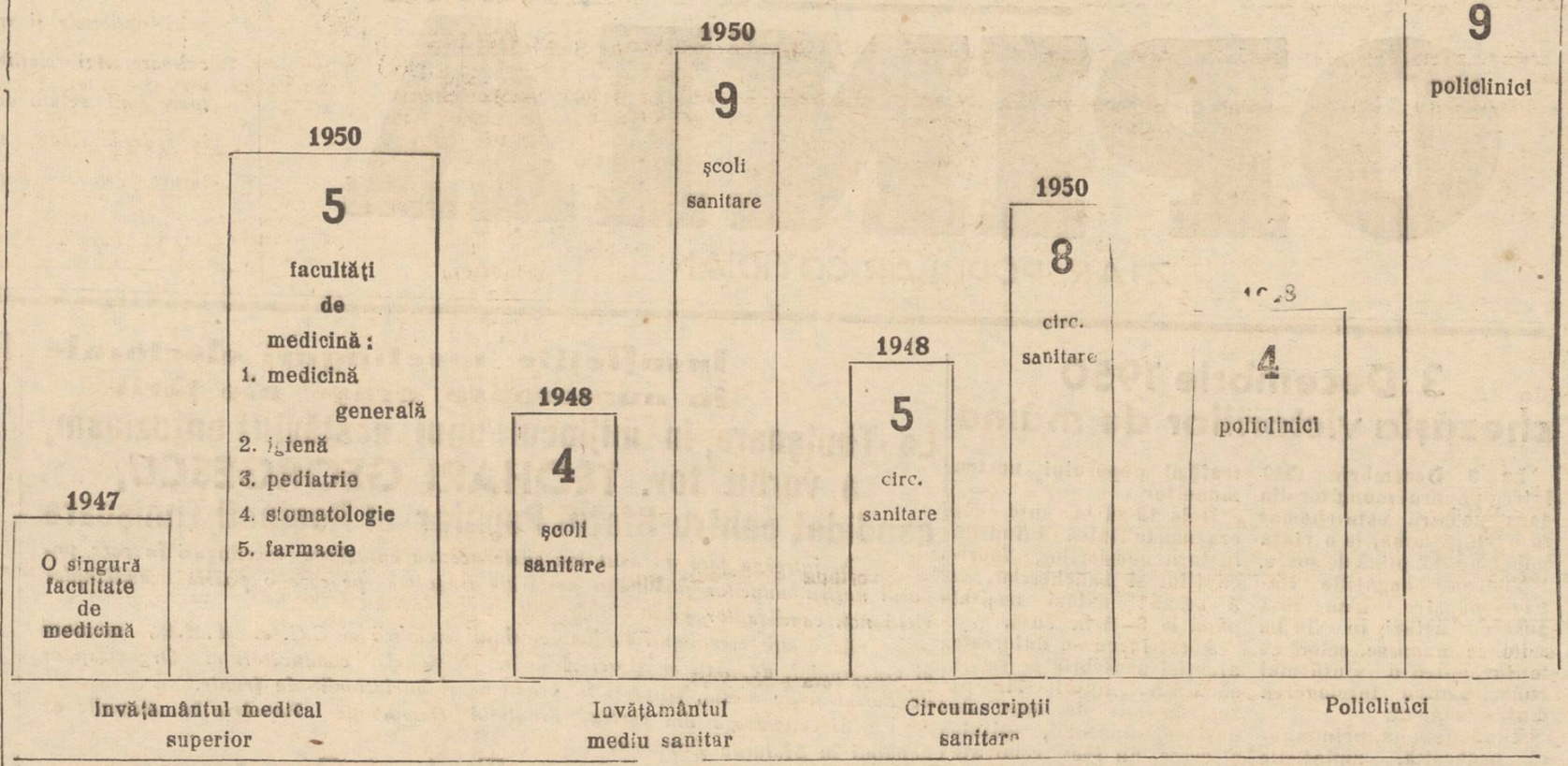

In cinstea alegerilor pentru deputați în Sfaturile Populare

Oamenii muncii din întreprinderile ieșene obțin noi succese în producție

Alegerile de deputați în Sfaturile Populare ce vor avea loc la 3 Decembrie a constituit pentru oamenii muncii din întreaga țară un minunat prilej de a-și uni forțele în lupta comună, pentru a îndeplini înainte de termen sarcinile ce revin din Planul de Stat.

Și într-adevăr marea sărbătoare a oamenilor muncii, este întâmpinată cu nenumărate succese înregistrate în toate sectoarele de activitate.

In fabrici, uzine, în marile întreprinderi metalurgice, peste tot realizările oamenilor muncii în cinstea alegerilor dovedesc interesul deosebit pe care aceștia le arată alegerilor.

Cei ce vor fi aleși la 3 Decembrie vor fi reprezentanți ai clasei muncitoare, cei mai călîți luptători pentru cauza dreaptă a oamenilor muncii.

La Atelierele C. F. R. Nicolina

Pentru a întâmpina alegerile din 3 Decembrie cu noi succese în producție, muncitorii dela Atelierele CFR Nicolina își îndeplinesc angajamentele luate.

Astfel muncitoarea Boghean Elena dela secția II-a vagoane a depășit norma lucrând la o mașină de găurit cu 30 la sută.

Deasemeni muncitorii de la turnătorie au reușit să toarne peste angajamentele luate dol cilindri de locomotivă plus douăzeci capace cilindru.

Tot la secția II-a vagoane au fost reparate peste plan în cinstea alegerilor un număr de 10 vagoane.

Numeroși muncitori dela R. A. T. A. lucrează în contul lunii Februarie a anului viitor

Avântul întrecerilor în cinstea alegerilor pentru deputați în Sfaturile Populare a cuprins pe toți muncitorii dela Atelierele Auto-Rata.

La secția șasiuri-auto muncitorii lucrează în contul lunii Februarie a anului 1951.

Secția camioane de asemeni lucrează în contul lunii Februarie.

Un aport deosebit în muncă l-a adus tov. Răschitoriu maistru la centrala termică, care a terminat în cinstea alegerilor revizuirea tuturor instalațiilor.

A depășit norma cu 26 la sută

Cei patru candidați pe care îi au în mijlocul lor muncitorii dela fabrica „Țesătura" constituie un imbold în muncă pentru ei.

Astfel muncitoarea fruntașă Ocheană Antoaneta a reușit să depășească norma lucrând la 10 războaie cu 26 la sută.

De asemeni Piroș Maria lucrând la 6 războaie a depășit norma în cinstea alegerilor de deputați în Sfaturile Populare cu 22 la sută.

La fel și fruntașa în producție Schvartz Pina lucrând la cele 10 războaie ale ei, a realizat o depășire de 25 la sută peste normă.

Numeroase alte muncitoare au realizat în cinstea alegerilor depășiri de normă între 10 și 25 la sută.

La întreprinderile E. T. A. C. S.

Nici muncitorii dela ETACS nu se lasă mai prejos.

Antrenați în întreceri pentru îndeplinirea unor importante lucrări ce au drept scop sprijinirea planului de electrificare, ei au reușit ca în cinstea alegerilor să îndeplinească planul pe luna Noembrie cu 12 la sută.

Toate acestea rezultate frumoase obținute de către oamenii muncii din orașul nostru, ne dovedesc și o mare dragoste față de Patria noastră scumpă.

Succesele obținute pe frontul producției constitue un nou pas pe drumul construirii socialismului, o nouă verigă în lanțul realizărilor pentru pace și bunăstarea întregului popor.

A. R.

In preajma alegerilor

Majoritatea cetățenilor din orașul Iași și-au ridicat certificatele de alegător. Alți nedemni cărora i s'au respins contestațiile.

Mai sunt două zile până la alegerile pentru Sfaturile Populare. Oamenii muncii din orașul nostru, din regiunea noastră ca și din toată țara vor dovedi că sunt la înălțimea sarcinei patriotice pe care o au de îndeplinit, aceia de a se prezenta în fața urnelor și a alege pe candidații propuși de ei. — Oamenii muncii sunt siguri, că votând cu dragoste și hotărâre candidații aleși din mijlocul lor vor vota pentru realizarea tuturor doleanțelor lor, pentru o viață fericită, pentru cultură, pace și progres..

In orașul nostru până ieri la prânz, din 62000 de cetățeni, peste 58663 și-au ridicat certificatele de alegător.

Sub lozinca „Nici un cetățean cu drept de vot, fără certificat de alegător", cei cari din diferite motive nu au putut încă obține certificatele de alegător au venit și continuă să vină pentru a și le ridica.

Pregătiri organizatorice în vederea alegerilor

Pentru asigurarea bunei desfășurări a alegerilor din ziua de 3 Decembrie, Comisiile electorale au luat din timp toate măsurile astfel că problemele organizatorice sunt în cea mai mare parte rezolvate. Se lucrează intens la confecționarea cabinelor de vot și se depune o muncă serioasă la pavoazarea circumscripțiilor de votare pentrucă într'adevăr ziua de 3 Decembrie să constituie un prilej de măreață sărbătoare, de manifestare, a voinței de nestrămutat a poporului muncitor.

Respingerea contestațiilor unor nedemni

O sporită vigilență s'a arătat cu ocazia înscrierii în registrele electorale în scopul de a se înlătura încercările de strecurare a tuturor acelora cari nu pot și nu trebue să se bucure de cinstea de a fi alegători, ai candidaților pentru Sfaturile Populare.

Fostul căpitan Corpaci Gh. Constantin din Iași str. Ralet 6 a introdus contestație împotriva faptului ci c'a fost declarat nedemn — contestația însă i-a fost respinsă. — Deasemenea s'a respins contestația lui Vasiliu Maria posesoare a 19 ha. de pământ în comuna Vlădeni Regiunea Iași.

Foștii exploatatori și asupritori cari au stors viața poporului muncitor nu au ce căuta în rândurile cetățenilor cinstiți, chemați astăzi să-și aleagă organele reprezentative ale voinței lor.

Ziua de 3 Decembrie este o zi în care toți acei ce muncesc, în uzine, fabrici, șantiere, laboratoare, școli și cazărmi, sunt chemați să participe cu însuflețire la mărețul sărbătoare a poporului muncitor la reușita deplină a candidaților Frontului Democrației Populare în alegerile pentru Sfaturile Populare.

Candidații de astăzi, deputații de mâine ai Sfaturilor Populare își vor închina întreaga lor activitate în slujba celor cari i-au ales, pentru fericirea și bunăstarea oamenilor muncii din țara noastră.

I. H.

Candidații poporului sovietic

(urmare din pag. 1-a)

care o posedă, nici de rasă sau naționalitate, nici de sex și nici de postul pe care-l deține, ci exclusiv de munca pe care o depune și de capacitățile sale personale.

Socialismul a trezit la viață inițiativa creatoare și talentele inepuizabile ale poporului. Democrația socialistă sovietică asigură atragerea la conducerea Statului a celor mai largi pături ale oamenilor muncii.

„...In jurul organizațiilor de bază ale partidului nostru, în jurul organizațiilor noastre sovietice, culturale, sindicale, educative, în jurul organizațiilor de comsomol, de armată, de femei și în jurul a tot felul de alte organizații mișună furnicare întregi de organizații, comisii și consfătuiri, apărute dela sine, care cuprind masele de milioane ale muncitorilor și țăranilor fără partid; aceste furnicare crează în cursul muncii lor neobservate, migăloase, tăcute, de fiecare zi, temelia și viața Sovietelor, izvorul puterii Statului Sovietic. (I. V. Stalin, Opere, vol. 7, ed. PMR, pag. 169).

Astfel a caracterizat I. V. Stalin avântul și profunzimea participării maselor populare la conducerea Statului. Particularitatea cea mai de semă a aparatului de Stat Sovietic, constă în faptul că el este în slujba maselor de oameni ai muncii. Spre deosebire de aparatul de stat burghez, care se găsește deasupra maselor și este străin de mase, aparatul de stat sovietic se contopește cu masele. Masele populare văd în puterea sovietică propria-lor putere. De aceea, poporul trimite în Soviete numai pe acei care sunt demni de încrederea lor, care slujesc cu cinste și credință poporul. Alegătorilor sovietici legea le garantează dreptul de a revoca înainte de termen pe deputații lor. In Statul Sovietic, deputatul este slujitorul poporului. Răspunderea sa politică și morală față de popor este nemăsurat de mare. Cât de puțin seamănă toate acestea cu situația din țările de falșă democrație burgheză, unde puterea este concentrată în mâinile capitalului monopolist, unde influența politică în societate constitue privilegiul unui mănunchiu restrâns de exploatatori, de afaceriști ratați.

De curând au avut loc în Statele Unite alegerile pentru Congres. Și ce am avut ocazia să vedem? Așa numiții democrați și republicani, care reprezintă interesele Wall-Street-ului, s'au dovedit a fi stăpâni deplini ai Congresului, în timp ce președintele Partidului laburist american, Vito Marcantonio, a căzut în alegeri. Este oare întâmplător acest lucru? Sigur că nu. Din cele 98 milioane de americani care au vârsta cerută de legea electorală, au participat la alegerile actuale numai circa 40 milioane de persoane, iar dintre aceștia foarte mulți erau înșelați, șantajați, intimidați de lacheii monopolurilor capitaliste.

Martorii oculari povestesc, de pildă, că în localul unei secții electorale pentru alegerile în Camera Reprezentanților, unde era candidat Marcantonio, bossii locali ai partidelor democrat și republican au organizat o coadă artificială care nu se mișca din loc, pentru ca astfel cei care se grăbeau la lucru să nu poată vota. Reacțiunea americană trimite în Congres oameni care îi sunt devotați, pe acei care susțin politica de dezlănțuire a agresiunii, a intensificării cursei înarmărilor, a deplinei fascizări a țării.

Și aceasta se numește le ei „o democrație sănătoasă"!

Poporul sovietic trimite în organele puterii sale de stat pe luptătorii fără preget pentru pace în întreaga lume, pentru frăția și prietenia popoarelor. In cadrul adunărilor oamenilor muncii pentru desemnarea candidaților în Soviete, oratorii vorbesc despre necesitatea luptei pentru pace, despre voința oamenilor sovietici de a continua munca lor pașnică și creatoare. Succesele uriașe în îndeplinirea și depășirea sarcinilor de bază ale planului cincinal stalinist postbelic, animă pe oamenii sovietici la noi fapte eroice în muncă, pentru victoria comunismului.

Pregătirile în vederea alegerilor în Sovietele locale de deputați ai oamenilor muncii, se desfășoară sub semnul luptei pentru pace, împotriva agresiunii imperialiste, pentru avântul continuu, economic și cultural al marei Țări a Socialismului.

Luând cuvântul la o adunare a oamenilor muncii din Moscova, șoferul Hodâkin a exprimat viu starea de spirit a oamenilor sovietici.

„Noi construim comunismul,—a spus el,—și îl vom construi, oricât ar încerca să ne împiedice imperialiștii atâtători la un nou război.

Nu vom îngădui războiul! Lagărul păcii este invincibil, pentrucă în fruntea acestui lagăr pășește poporul sovietic, condus de tovarășul Stalin".

Comuniștii, în strânsă alianță cu cei fără de partid, cu muncitorii, cu țăranii, intelectualii, își desemnează candidații.

Blocul comuniștilor și celor fără de partid își arată din nou forța și vitalitatea sa. In blocul comuniștilor și al celor fără de partid se manifestă unitatea de nesdruncinat a Partidului Bolșevic și a tuturor oamenilor muncii din URSS.

Poporul sovietic sprijină din toate puterile politica Partidului său iubit, de oarece politica Partidului Bolșevic este politica poporului însuși.

Unde vor vota alegătorii din orașul nostru la 3 Decembrie

Delimitarea secțiilor de votare după circumscripțiile electorale

La 3 Decembrie 1950 oamenii muncii din țara noastră vor vota pe candidații propuși de ei, pe candidații Frontului Democrației Populare.

In orașul Iași au fost delimitate următoarele Secții de votare, care vor începe să funcționeze la orele 6 dim. în ziua de 3 Decembrie:

Secția de votare Nr. 1; cu sediul la Școala Elementară Mixtă Nr. 1 din Șos. Ilie Pintilie Nr. 46, cuprinde circumscripțiile:

Circumscripția 1 Electorală, circ. 3 Electorală, circ. 4 Electorală, circ. 5 Electorală.

Secția de votare Nr. I, cu sediul la Șc. Elemeantară Mixtă din Str. Ilie Pintilie Nr. 167, cuprinde circumscripțiile:

Circumscripția 6 Electorală, circ. 7 Electorală, circ. 8 Electorală, circ. 9 Electorala, circ. 10 Electorală.

Secția de votare Nr. III, cu sediul la Șc. Elementară Nr. 3 Băeți, str. Ilie Pintilie 185, cuprinde circumscripțiile:

Circumscripția 11 Electorală, circ. 12 Electorală, circ. 13 Electorală, circ. 33 Electorală.

Secția de votare Nr. IV cu sediul la Șc. Elementară 2 Mixtă, din Calea Găiții 42 cuprinde circumscripțiile:

Circumscripția 31 Electorală, circ. 32 Electorală, circ. 34 Electorală, circ. 35 Electorală.

Secția de votare Nr.V, cu sediul la Șc. de Băeți Tudor Vladimirescu, str. 7 Noembrie Nr. 5, cuprinde următoarele circumscripții:

Circumscripția 14 Electorală, circ. 15 Electorală, circ. 16 Electorală, circ. 27 Electorală, circ. 28 Electorală.

Secția de votare nr. VI, cu sediul la Șc. Elementară Băeți Nr. 7, din str. Dr. Parhon Nr. 184 cuprinde circumscripțiile:

Circumscripția 17 Electorală, circ. 18 Electorală, circ. 19 Electorală, circ. 23 Electorală.

Secția de votare Nr. VII, cu sediul Grădina de Copii din str. Dr. Parhon Nr. 168, cnprinde circumscripțiile:

Circumscripția 2 Electorală, circ. 20 Electorală, circ. 21 Electorală, circ. 22 Electorală.

Secția de votare Nr. VIII, cu sediul la Șc. Idi; fostă Steaua str. A. Panu, cuprinde circumscripțiile:

Circumscripția 24 Electorală, circ. 25 Electorală, circ. 81 Electorală, circ. 96 Electorală.

Secția de votare Nr. IX, cu sediul la Șc. Elemeantară Nr. 1 Băeți, str. Ștefan cel Mare Nr. 64, cuprinde circumscripțiile:

Circumscripția 29 Electorală, circ. 30 Electorală, circ. 41 Electorală, circ. 42 Electorală, circ. 43 Electorală.

Secția de votare nr. X, cu sediul la Școala Elementară 5 Fete str. Horia Nr. 8 cuprinde circumscripțiile:

Circumscripția 36 Electorală, circ, 38 Electorală, circ. 39 Electorală, circ. 40 Electorală.

Secția de votare Nr. XI, cu sediul Școala Elementară Nr. 2 Fete Păcurari 112, cuprinde circumscripțiile:

Circumscripția 37 Electorală, circ. 50 Electorală, circ. 51 Electorală, circ. 52 Electorală.

Secția de votare Nr. XII, cu sediul la Școala Elementară Mixtă Păcurari 97, cuprinde circumscripțiile:

Circumscripția 53 Electorală, circ. 54 Electorală, circ. 55 Electorală, circ. 56 Electorală.

Secția de votare Nr. XIII cu sediul la Școala Elementară Mixtă Copou, cuprinzând circumscripțile:

Circumscripția 59 Electorală, circ. 102 Electorală, circ. Electorală 103.

Secția de votare Nr. XIV, cu sediul Liceul Clasic din str. Neculai Mohănescu Nr. 12, cuprinde circumscripțiile:

Circumscripția 57 Electorală, circ. 58 Electorală, circ. 60 Electorală, circ. 63 Electorală.

Secția de votare Nr. XV, cu sediul la Școala Mixtă Nr. 9 din str. Karl Marx Nr. 28, cuprinde următoarele circumscripții:

Circumscripția 47 Electorală, circ. 48 Electorală, circ. 49 Electorală, circ. 64 Electorală.

Secția de votare Nr. XVI, cu sediul Liceul de Băieți Nr. 1 str. Filimon Sârbu Nr. 10, cuprinde circumscripțiile:

Circumscripția 44 Electorală, circ. 45 Electorală, circ. 46 Electorală, circ. 6) Electorală, circ. 66 Electorală.

Secția de votare Nr. XVII, cu sediul Școala Elementară Nr. 10, str. Ada Marinescu Nr. 134, cuprinde circumscripțiile:

Circumscripția 61 Electorală, circ. 62 Electorală, circ. 71 Electorală, circ. 72 Electorală.

Secția de votare Nr. XVIII, cu sediul la Școala Elementară de Fete Nr. 6 strada Enescu Nr. 15, cuprinde circumscripțiile:

Circumscripția 68 Electorală, circ. 69 Electorală, circ. 70 Electorală, circ. 73 Electorală, circ. 84 Electorală.

Secția de votare Nr. XIX, cu sediul Sfatul Popular oraș str. Alecsandri Nr. 14, cuprinzând circumscripțiile:

Circumscripția 67 Electorală, circ. 74 Electorală, circ. 75 Electorală, circ. 76 circ. 77 Electorală.

Secția de votare Nr. XX, cu sediul Școala Elementară Nr. 1, str. Ghica Vodă Nr. 24, cuprinde circumscripțiile:

Circumscripția 26 Electorală, circ. 78 Electorală, circ. 79 Electorală, circ. 80 Electorală, circ. 82 Electorală, circ. 83 Electorală.

Secția de votare Nr. XXI, cu sediul Școala Elementară Nr. 7 Fete, str. Brândușa 1.

Circumscripția 85 Electorală, circ. 86 Electorală, circ. 87 Electorală, circ. 88 Electorală.

Secția de votare Nr. XXII, cu sediul Școala Elementară Nr. 5 Băieți, Eternitate Nr. 37, cuprinde circumscripțiile:

Circumscripția 89 Electorală, circ. 90 Electorală, circ. 91 Electorală, circ. 92 Electorală.

Secția de votare Nr. XXIII, cu sediul la „Ateneul Ioan Creangă" Tătărași, cuprinde circumscripțiile:

Circumscripția 93 Electorală, circ. 94 Electorală, circ. 95 Electorală, circ. 97 Electorală.

Secția de votare Nr. XXIV, cu sediul Școala Elementară Mixtă Nr. 4, str. Vasile Lupu 131, cuprinde următoarele circumscripții:

Circumscripția 98 Electorală, circ. 99 Electorală, circ. 100 Electorală, circ. 101 Electorală.

☆

Din cele publicate mai sus reiese clar că fiecare cetățean din Iași se va prezenta în ziua de 3 Decembrie 1950 la secția de votare respectivă determinată după circumscripția electorală căreia îi aparține.

Această circumscripție este specificată și în fiecare certificat de alegător, încât ea poate fi identificată cu ușurință.

Cetățeni din orașul nostru!

Votați cu încredere pe candidații propuși de voi pe candidații voștri noi candidații păcii!

Cu deosebită bucurie au întâmpinat oamenii muncii din orașul nostru Hotărîrea Consiliului de Miniștri privitoare la noul regim de fabricație a pâinii

Oamenii muncii din toate sectoarele de activitate luptă cu avânt pentru a depăși normele, pentru a îndeplini sarcinile de plan înainte de termen.

Rezultatele acestor lupte nu întârzie să se arate.

Datorită frumoaselor realizări obținute de către oamenii muncii, crește tot mai mult nivelul de trai a celor ce muncesc cu brațele și cu mintea. Recenta Hotărîre a Consiliului de Miniștri, referitoare la noul regim de fabricație și desfacere a pâinii vine din nou în sprijinul oamenilor muncii, îmbunătățind într'o simțitoare măsură condițiile de trai.

Hotărîrea Consiliului de Miniștri a fost primită cu deosebită satisfacție de către oamenii muncii din orașul nostru.

In toate piețele vezi gospodinele care pe lângă celelalte cumpărături au în sacoșele lor franzele albe, cornuri, caizere sau covrigi pe care le duc cu bucurie copiilor lor de acasă.

In piața halei am întâlnit-o pe muncitoarea Boghian Elena dela Atelierele CFR Nicolina, care în fiecare lună depășește norma cu 30—40 la sută.

A cumpărat dela chioșcul „Alimentara" o franzelă albă și câteva cornuri pe care le duce fetiței sale.

„Sunt foarte recunoscătoare Partidului și Guvernului care se îngrijesc de îmbunătățirea condițiilor noastre de trai.

De aceia este de datoria noastră, a tuturor muncitorilor din fabrici și de pe ogoare să ne înzecim eforturile în producție pentruca astfel să putem făuri un trai fericit pentru noi și copiii noștri" a încheiat dânsa.

Pretutindeni în toate piețele, în toate magazinele și cooperativele, vezi gospodinele cumpărând pâinea albă. Comercializarea acestui aliment este o dovadă de belșug în țara noastră, este rezultatul aplicării înaintatelor metode agrotehnice sovietice, pe o scară cât mai largă.

„Când intri în magazinele ce desfac aceste produse, franzele albe proaspete și rumenite te îmbie să le cumperi spune muncitorul Grecu Vasile dela fabrica „Victoria".

„Traiul nostru se îmbunătățește pe fiecare zi. Tot mai multe sunt faptele ce ne dovedesc acest lucru. In trecut nu se întâmpla așa. Tot mai greu o duceam noi, acei ce munceam, în timp ce cei care exploatau fără milă trăiau în lux și desfrâu.

De aceia noi muncim cu și mai multă tragere de inimă, cu și mai mult avânt pentru a întări realizările regimului nostru, realizări ce sunt în folosul celor ce muncim, pentru fericirea noastră" a încheiat Vasile Grecu.

AL. RADU

Institutul de Studii Româno-Sovietic
caută spre angajare sau colaborare
Traducători din limba Rusă
pentru lucrări științifice și ideologie
A se adresa: Iași, str. K. Marx 15. tel. 1654.

Teatrul Național Iași
ANUNȚ
Toate spectacolele cu piesa „Undeva într'o țară" de N. Virta încep la ora 19 (7 seara)

PIERDUT 2 Buletine. Bir. Pop. Iași pe numele Maria Timiroș și Cepan Iulia str. Iancu Bacalu 12 Iași.
Dăm aducătorului recompensă.
Contrar le declar nule.

CĂRUCIOR de copil de vânzare. Ralet 10.

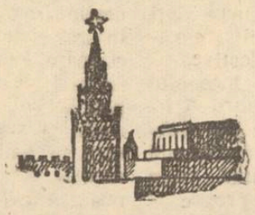

REVISTELE
tehnice și științifice sovietice un îndreptar prețios în munca noastră.
Abonați-vă la revistele:
Tehnică, industrie, construcții, transport, comunicații.
Medicină, Științe naturale
Agrotehnica
Instrucția publică, pedagogia
Abonamentele se fac la
CENTRUL DE DIFUZARE A PRESEI
în toate orașele din provincie, în București str. Const. Mille Nr. 14, precum și la toate librăriile: CARTEA RUSĂ și LIBRĂRIA NOASTRĂ din toată țara

SPORT

După turneul din R. P. Bulgaria

Echipa de ciclism din U. R. S. S. s'a înapoiat la Moscova

Vineri 24 Noembrie, a sosit la Moscova venind dela București, reprezentativa de ciclism a Uniunii Sovietice, care după cum se știe a participat la întâlnirile Internaționale, desfășurate la Sofia și București cu cicliștii bulgari și români.

La sosire, conducătorul lotului cicliștilor sovietici, maestrul emerit al sportului, Alexei Kuprianov, a declarat corespondentului Agenției TASS următoarele:

„Cicliștii sovietici au vizitat timp de 14 zile R.P. Bulgaria și 8 zile R.P. Română. In acest timp, sportivii sovietici au susținut mai multe întâlniri amicale cu cei mai buni cicliști bulgari și români. La Sofia, cicliștii sovietici au terminat victorioși cu 6-2, iar la București, au câștigat cu 8-1.

Masele de sportivi, atât din R.P. Bulgaria cât și din Republica Populară Română au acordat un deosebit interes întâlnirilor noastre comune. Astfel, în micul orășel Rusciuk din R. P. Bulgaria la demonstrațiile făcute de cicliștii sovietici și cei bulgari, a asistat întreaga populație a orașului. In Republica Populară Română și R.P. Bulgaria, cicliștii noștri au întâlnit elemente valoroase ca Venerea Vasilescu (RPR), în vârstă de 19 ani, care a reușit să câștige câteva întâlniri cu sportivele sovietice; deasemeni Milco Dimov, R.P. Bulgaria) și Marin Niculescu, (R. P.R.) au demonstrat o clasă avansată, ocupând primele locuri în cursa de semifond.

N-a plăcut foarte mult de lotdromul din București, construit în acest an. Întâlnirile cicliștilor sovietici cu cicliștii bulgari și români, au decurs într'o atmosferă de caldă prietenie, ele întărind și mai mult relațiile noastre prietenești".

In cinstea zilei de 3 Decembrie

Echipa R. P. R. de tir a depășit recordul mondial

In cinstea zilei de 3 Decembrie a alegerilor de deputați pentru Sfaturile Populare echipa RPR de tir, alcătuită din G. Lichiardopol, H. Herscovici, N. Cristoloveanu și A. Neagu, a făcut Sâmbătă 25 Noembrie la poligonul „Gh. Vasilichi", o tentativă de record la proba de pistol viteză — 60 focuri. Tentativa a fost încununată de succes. Echipa RPR a totalizat 2249 puncte cu 240 siluete lovite, performanță care depășește recordul mondial deținut de Argentina cu 2219 puncte cu 239 siluete lovite.

Urgentarea justificării carnetelor de muncă

Secțiunea Muncă și Previderi Sociale a Regiunii Iași aduce din nou la cunoștința tuturor întreprinderilor, instituțiilor și organizațiilor economice să urgenteze completarea și justificarea carnetelor de muncă pe tranșa II-a. —

Termenul de depunere expiră la data de 1 Decembrie, nemai acordându-se nicium alt termen în acest scop.

Pentru a se verifica dacă toți responsabilii din întreprinderi sau instituți și-au dus la bun sfârșit acțiunea de justificare se vor executa chiar în prima zi a lunii Decembrie controale în acest sens.

FILARMONICA DE STAT „MOLDOVA"
SALA TEATRUL I NAȚIONAL
Vineri 1 Decembrie 1950 ora 20
CONCERT SIMFONIC
Dirijor: JEAN BOBESCU
Soliști: VIRGIL POP — violină
OVID DRIMBA — pian
PROGRAM:
1. CEAICOVSKY: Simfonia 4-a
2. KARLOVICZ: Concert pentru violină și orchestră în primă audiție solist VIRGIL POP
3. SCHUMANN: Concert în la minor pentru pian și orchestră solist: OVID DRIMBA
4. DINICU
VLADIGHEROF: Hora Stacatto
Bilete la AGES str. Republicei Nr. 20
Telefon 1422

CINEMA „PUȘKIN"
Prezintă de Luni 27 Noembrie 1950
O producție studiourilor „MOSFILM"
IUBIREA MEA
cu:
L. Smirnova, V. Cober
I. Pereverzev
Complectare jurnal Romfilm și Sovietic

LOTERIA DE STAT

LOTO SAPTAMANAL
Ce puteți câștiga la Loto Săptămânal **cu 20 lei**

CATEGORIA I-a: Dacă ghiciți trei numere din primele extrase din urnă puteți câștiga:
dela 25.000 — 200.000

Dacă ghiciți trei numere din primele trei, indiferent de ordinea extracției mai puteți câștiga pe lângă această sumă dela categ. I-a și premiul special până la 150.000 lei.

CATEGORIA II-a: Dacă ghiciți trei numere din ultimele 7 extrase din urnă, puteți câștiga:
10.000 — 20.000 lei.

CATEGORIA III-a: Dacă ghiciți 3 numere din toate 12 extrase din urnă, puteți câștiga:
2.500 — 5.000 lei.

De reținut
1. Tragerile Loto-ului Săptămânal au loc în fiecare Luni orele 18, în Sala Savoy, București.
2. Viza buletinelor câștigătoare se face până Sâmbăta următoare tragerii, ora 13. Biletele neprezentate la viză, sunt declarate nule.
3. Plata se face în termen de 15 zile dela expirarea vizei.
4. Buletinele loto sunt la purtător.

Abonați-vă la „Opinia"

La Timişoara, în mijlocul unui nestăvilit entuziasm, a vorbit tovarăşul TEOHARI GEORGESCU

(Urmare din pag. 1-a)

muncitoare am obţinut succese însemnate în domeniul economic. Noi nu mai cunoaştem azi grozăvia crizelor şi şomajului. Producţia întregii industrii a întrecut cu mult pe cea dinainte de război. Fabricăm pentru prima oară în ţara noastră motoare şi maşini-unelte pentru importul cărora eram siliţi înainte să ne înrobim ţărilor capitaliste. Astfel de construcţii măreţe ca cele cu care pe drept cuvânt ne putem mândri: Canalul Dunăre-Marea Neagră, „Casa Scânteii", hidrocentrala „V. I. Lenin" dela Bicaz, ar fi fost cu neputinţă pe vremea capitaliştilor.

Din uzinele noastre a ieşit de curând cel de al 6.000-lea tractor românesc. Tot mai multe maşini agricole sunt trimise la ţară, unde am făcut primii paşi pe drumul transformării socialiste a agriculturii. Faptul că recolta gospodăriilor colective a depăşit cu 33 la sută pe cea a gospodăriilor individuale, precum şi împărţirea veniturilor în gospodăriile colective create anul trecut, au arătat limpede ţăranilor muncitori că singura cale izbăvitoare de sărăcie şi exploatare chiabureaşă, singura cale a unei vieţi îmbelşugate şi fericite, e calea gospodăriei colective.

Suntem abia la începutul drumului nostru pentru a lichida înapoierea economică-culturală în care a fost ţinută ţara noastră, pentru a duce România pe culmile progresului şi belşugului, pentru a construi orânduirea socialistă.

Planul Cincinal, măreţ plan de construire a bazelor socialismului în Patria noastră, ca şi planul de electrificare a ţării, alcătuite din iniţiativa CC al PMR şi sub directa conducere a tovarăşului Gh. Gheorghiu-Dej deschid ţării noastre minunate perspective de desvoltare. In urma realizării prevederilor primului nostru Plan Cincinal, producţia întregii industrii va creşte de două ori faţă de cea din 1950 şi se vor face lucrări de investiţie de peste 1.200 miliarde lei.

Prin aplicarea planului de electrificare, puterea totală instalată în centralele electrice din RPR va atinge în 1960 cifra de 2.600.000 kw. de trei ori mai mult decât acuma, iar până în 1955 vom avea 2000 sate electrificate. Odată cu desvoltarea industriei socialiste, cu creşterea producţiei şi productivităţii muncii, nivelul de trai va creşte întrecând cu 80% pe cel din 1950. In mâna milioanelor de oameni ai muncii dela oraşe şi sate stă azi putinţa de a-şi făuri o viaţă fericită şi îmbelşugată.

Nu e de mirare deci că lupta pentru îndeplinirea Planului Cincinal şi a planului de electrificare constitue o cauză scumpă a fiecărui om ce-şi iubeşte Patria, constitue principalul nostru front de luptă pentru apărarea păcii.

Printre cele mai de seamă realizări ale regimului nostru de democraţie populară fac parte şi succesele obţinute în lupta pentru realizarea problemei naţionale. Incă dela întemeierea sa, înfruntând teroarea sălbatică a regimului burghezo-moşieresc, Partidul Comunist Român a luptat cu fermitate pentru deplina egalitate în drepturi a naţionalităţilor conlocuitoare, împotriva asupririi naţionale, împotriva naţionalismului, armă de diversiune şi de desbinare în mâna burgheziei. Numai alungarea exploatatorilor dela putere a creat condiţiile rezolvării chestiunii naţionale, acţiune (pentru îndeplinirea căreia Partidul s'a orientat după învăţătura stalinistă, după strălucita experienţă a rezolvării problemei naţionale în URSS.

Iată de pildă, în Banatul odinioară focar de aţâţare şovină şi învrăjbire a populaţiei române, maghiare, germane, sârbe, azi oamenii muncii de toate naţionalităţile se află înfrăţiţi în lupta comună pentru construirea socialismului. Regimul de democraţie populară, asigură în fapt cea mai deplină egalitate în drepturi tuturor naţionalităţilor conlocuitoare. Ele au posibilitatea de a-şi desvolta cultura naţională, au şcoli elementare medii şi superioare, ziare şi cărţi în limba maternă. Alături de poporul muncitor român, massele muncitoare ale naţionalităţilor conlocuitoare iau parte activă la conducerea Statului. Un mare număr de fii ai naţionalităţilor conlocuitoare, care şi-au dovedit prin fapte devotamentul faţă de marea cauză a clasei muncitoare, sunt deputaţi în Marea Adunare Naţională, membri ai Comitetelor Provizorii, judecători, asesori populari, ofiţeri, directori de întreprindere.

In vreme ce poporul nostru muncitor dobândeşte zilnic noi biruinţe în lupta pentru o viaţă mai bună, iar ţara noastră devine o cetăţuie a lagărului păcii, la graniţele noastre poporul iugoslav geme sub jugul clicii de asasini titoişti iar Iugoslavia a devenit un cap de pod pe care bancherii americani urmăresc să-l folosească spre a dezlănţui un război împotriva Uniunii Sovietice şi a ţărilor de democraţie populară. Banditii titoişti care ani dearîndul au făcut spume la gură jurând cu lacrimi de crocodil că ei ar construi, cică, „socialismul", sunt nevoiţi să apară azi în toată hidoşenia lor de slugi ale capitaliştilor americani şi englezi, de bestii însetate de sânge.

Acum câteva zile s'a încheiat la Varşovia al doilea Congres Mondial al Partizanilor Păcii. Această măreaţă adunare a popoarelor a întrunit aproape 2000 delegaţi veniţi din 80 de ţări, oameni de cele mai deosebite convingeri politice şi credinţe religioase, dar care au examinat cu toţii voinţa neclintită a popoarelor de a apăra bunul lor cel mai de preţ: pacea. Lucrările Congresului s'au încheiat prin votarea în unanimitate a „Manifestului către popoarele lumii" şi „Apelului către Organizaţia Naţiunilor Unite", documente istorice care constitue un adevărat program al luptei pentru pace pentru toate popoarele lumii.

Poporul nostru şi-a însuşit cu entuziasm acest program al păcii. Lozinca proclamată de „Manifestul către popoarele lumii": „Pacea nu se aşteaptă, pacea se cucereşte" este şi lozinca noastră de zi cu zi pentru întărirea Patriei, pentru construirea socialismului în ţara noastră. Noi ne dăm contribuţia la lupta invincibilului lagăr al păcii al cărui reazim principal e glorioasa Uniune Sovietică şi al cărui stegar e marele Stalin (ovaţii, urale, aplauze prelungite).

Alegerile dela 3 Decembrie vor fi o nouă mărturie a voinţei hotărîte a poporului nostru de a-şi pune toate puterile în slujba păcii şi socialismului. Prezentându-ne cu toţii la alegeri şi votând candidaţii Frontului Democraţiei Populare, votăm pentru înflorirea Patriei noastre, pentru bunăstarea şi fericirea familiei şi copiilor noştri!

Votând candidaţii Frontului Democraţiei Populare, votăm pentru apărarea şi întărirea cuceririlor noastre, pentru independenţa naţională, pentru pace şi socialism! (ovaţii, urale nesfârşite).

★

Meetinguri entuziaste, la care au asistat zeci de mii de cetăţenii, au mai avut loc în numeroase oraşe ale ţării ca, de exemplu: la Sibiu, unde a vorbit tov. Miron Constantinescu, membru în Biroul Politic al C. C. al P. M. R., la Roşiorii de Vede, unde a vorbit tov. Olimpia Ţenescu membru al C. C. al P. M. R.

Deasemeni au avut loc mari meetinguri la Arad, la Craiova, la Tg. Mureş, la Baia Spirei şi în alte localităţi.

ULTIMELE STIRI

Marile succese obţinute de poporul albanez în decursul ultimilor 6 ani

TIRANA, 30 (Agerpres). — Ziarele albaneze publică articole în legătură cu marile succese obţinute de poporul albanez în decurs de 6 ani în toate domeniile de activitate. Astfel, ziarele anunţă că guvernul a investit fonduri importante pentru dezvoltarea învăţământului şi a culturii în general.

In prezent funcţionează în R. P. Albania 11 case de cultură, 11 mari biblioteci şi 127 săli populare de lectură. Biblioteca naţională din Tirana, posedă acum 100.000 volume, faţă de 12.000 cât avea în 1930. Paralel cu aceasta a luat o mare desvoltare şi arta teatrală. In prezent există în RP Albania 3 teatre şi 430 de echipe teatrale de artişti amatori, un cor şi o orchestră, pe când în trecut nu existau decât câteva echipe de artişti amatori. In 1946, a fost înfiinţată pentru prima oară în Albania, o şcoală medie de arte, unde sunt formate cadre de pictori, sculptori, muzicieni şi actori. Faţă de anul 1946 numărul elevilor acestor şcoli a crescut cu 60%. Majoritatea acestor elevi sunt bursieri.

In Octombrie a.c. a fost deschisă şi o şcoală de muzică pentru copiii între 7 şi 9 ani. In sfârşit, spre a dezvolta şi mai mult arta muzicală, anul acesta va fi înfiinţat institutul filarmonic, primul de acest fel în R. P. Ungară.

In urma desvăluirilor făcute de grupul parlamentar comunist în afacerea Revers Mast

Guvernul francez a fost obligat să demisioneze

PARIS, 30 (Agerpres). — Descompunerea lumii capitaliste nu se oglindeşte numai în declinul economic, ci şi în decadenţa morală care se manifestă între altele sub forma scandalurilor ce implică chiar şi pe membrii guvernelor capitaliste.

După scandalul care a avut loc recent în Grecia şi care a dus la înlăturarea din guvern a lui Tsaldaris, în Franţa marshallizată, unul din marile scandaluri, „afacerea" generalilor Revers şi Mast, a intrat în faza sa finală.

Folosind înalta sa funcţiune, generalul Revers, şeful statului major al armatei franceze, a cerut numirea generalului Mast care era în strânsă legătură cu cercurile marii finanţe, în postul de înalt comisar în Indochina. La rândul său, Mast a promis potentaţilor Băncii Indochinei că va trece cu vederea speculaţiile acestora. Cei doi generali au primit fiecare câte 1 milion franci francezi.

Traficantul şi exerocul Huang Van Co, a fost acela care a mijlocit afacerea, repartizând sumele puse la dispoziţie de cercurile capitaliste interesate din jurul Băncii Indochinei pentru a obţine numirile dorite.

Guvenul a încercat să muşamalizeze scandalul, deoarece în „afacerea" generalilor erau implicaţi o seamă de politicieni corupţi. Sub presiunea opiniei publice, s'a instituit totuşi o comisie parlamentară de anchetă, din care face parte şi deputatul comunist Maurice Kriegel Valrimont.

Acesta a desvăluit cu consecvenţă vinovăţia politicienilor corupţi printre care se numără şi socialistul de dreapta Jules Moch, actualul ministru al apărării în Franţa. Grupul parlamentar comunist din Adunarea Naţională a cerut efectuarea unei anchete riguroase care să ducă la stabilirea precisă a vinovaţilor, fără a menaja „instituţiile republicane", pretext sub care fruntaşii socialişti de dreapta urmăreau să muşamalizeze scandalul.

In şedinţa din 28 Noembrie a Adunării Naţionale, preşedintele Herriot, invocând regulile de procedură a încercat să împiedece votarea proiectului de rezoluţie propus de grupul parlamentar comunist, care cerea darea în judecată a lui Jules Moch. Herriot a supus votului propunerea unuia din deputaţii radicali de a se trece la examinarea chestiunii următoare de pe ordinea de zi şi de a nu se vota proiectul de rezoluţie al grupului comunist. Această propunere a fost adoptată cu majoritate de voturi. Deputaţii grupului comunist au prezentat însă o contra propunere (fiecare din grupurile parlamentare are dreptul la aceasta dacă strânge un număr corespunzător de semnături ale deputaţilor). In această contra propunere se subliniază necesitatea votării proiectului de rezoluţie în chestiunea celor acuzaţi de mituire şi se prezenta din nou proiectul de rezoluţie prezentat anterior de grupul parlamentar comunist.

Din cei 438 deputaţi care au luat parte la vot, 235 au votat pentru propunerea grupului comunist, 203 contra, un număr de 37 buletine au rămas necomplecte. Pe de altă parte, 49 deputaţi — membri ai Curţii Supreme, nu au participat la vot deoarece era vorba de darea în judecată a actualului ministru al apărării naţionale, Jules Moch. După anunţarea rezultatului votului, membrii guvernului au părăsit sala de şedinţe. Pleven şi-a înaintat demisia preşedintelui Republicii care a refuzat să o primească, declarându-i lui Pleven că poate să pună chestiunea de încredere. Se anunţă neoficial că rezultatele votării nu înseamnă că Jules Moch va fi deferit Curţii Supreme, deoarece în cazul de faţă, majoritatea absolută necesară trebue să fie de 280 voturi, în timp ce pentru contra-propunerea grupului parlamentar comunist s'au înregistrat 235 voturi.

Agenţia „France Presse" anunţă că grupul parlamentar parlamentar al partidului socialist s'a întrunit în şedinţă imediat după terminarea votului, pentru a examina situaţia creată. Membrii grupului parlamentar socialist au adoptat o moţiune în care recunosc cu amărăciune că rezultatele votului din Adunarea Naţională au însemnat o grea lovitură pentru conducerea partidului socialist — întrucât „în persoana lui Jules Moch a fost vizată întreaga conducere a partidului".

Evenimentele din Coreea

30 (Agerpres). — TASS transmite:

In comunicatul Inaltului Comandament al Armatei Populare a RPD Coreene din 28 Noembrie se arată că unităţile armatei populare au dus pe toate sectoarele frontului operaţiuni active de luptă împotriva trupelor americane şi sud-coreene.

In Anglia se intensifică represaliile împotriva partizanilor păcii

LONDRA 30 (Agerpres) — In Anglia marshallizată se intensifică represaliile împotriva partizanilor păcii. După cum anunţă ziarele, Consiliul Executiv al organizaţiilor locale a partidului conservator din Scuth Saling, intenţionează să excludă din partid pe dr. Woodard, delegat britanic la cel de al doilea Cingres Mondial al Partizanilor Păcii. Consiliul Executiv i-a cerut să dea explicaţii în cadrul viitoarei şedinţe a Consiliului Executiv.

Noul program de distribuire a pâinii la Iaşi

Secţiunea Comercială orăşenească comunică:

Incepând de mâine, 1 Decembrie, programul de distribuire a pâinii în oraşul nostru este următorul:

In zilele de lucru între orele 7—11 dimineaţa şi 16—19 jum. după amiază; Duminica şi în zilele de sărbători legale între orele 8—11 dimineaţa.

Trădătorul poporului cehoslovac Stanislav Zela, slugă a oficinei reacţionare a Vaticanului îşi recunoaşte crimele

PRAGA 30 (Agerpres). — In şedinţa din 27 Noembrie a tribunalului care judecă procesul trădătorului poporului cehoslovac, primul a fost înrogat acuzatul Stanislav Zela, care fuses până la arestarea sa episcop şi vicar general al arhidiocezei Glomic. Zela a fost unul din principalii agenţi al Vaticanului în Cehoslovacia. Din 1939 până în 1945 el a fost agent al gestapoului. In urma denunţurilor lui au fost arestaţi şi executaţi câţiva preoţi ortodoxi patrioţi:

Acuzatul Zela a recunoscut că a colaborat cu gestapoul. El şi-a început activitatea de spionaj şi subminare din primul an după eliberaraa ţării. El a vorbit printre altele despre participarea sa în 1947 la o serie de maşinaţiuni criminale în urma cărora au fost sustrase câteva milioane de coroane din casa pentru ajutorarea bisericilor şi spitalelor din oraşul Pasbergo, casă care era o filială a societătii naţionale de asigurări. In 1948, Zela a luat parte la crearea unui grup complotist care a dus o activitate subversivă împotriva regimului de democraţie populară. Acuzatul a recunoscut că organizaţia clericală subversivă din Glomic, răspândea cu ajutorul său literatură ilegală. Zela a stabilit încă în anul 1946 legături ilegale cu nunciatura papală din Praga. La sfârşitul anului trecut, când reţeaua de spionaj a Vaticanului a fost reorganizată, Zela a primit instrucţiuni din partea secretarului internunciaturii papale.

Potrivit instrucţiunilor primite din partea Vaticanului, Zela a devenit în mod ilegal arhi piscop.

Acuzatul Zela a organizat o reţea de spionaj care strângea inform ţii secrete şi cu ajutorul unor curieri secreţi Dvorjac şi alţii le trimetea nunciaturii papale din Praga.

Partizanii Păcii din Anglia au primit călduros pe delegaţii care au participat la Congresul dela Varşovia

LONDRA 30 (Agerpres). — In seara zilei de 27 Septembrie, partizanii păcii din Marea Britanie au organizat la gara Waterlov o primire festivă delegaţilor întorşi, dela Varşovia, unde au participat la cel de al doilea Congres Mondial al partizanilor păcii.

In numele Comitetului britanic pentru apărarea păcii, delegaţii la Congres au fost salutaţi de Lak Stanley, secretar al sindicatului muncitorilor din construcţii.

Comitetul britanic pentru apărarea păcii organizează o serie de meetinguri în întreaga ţară, în cadrul cărora delegaţii la Congres vor vorbi despre impresiile dela Congres şi despre hotărîrile acestuia.

Peste câteva zile va apare un buletin ilustrat intitulat „Ştiri dela Congres", care va relata istoricul transferării Congresului dela Sheffeld la Varşovia. Deasemenea Comitetul pregăteşte o broşură, cuprinzând o dare de seamă amănunţită asupra lucrărilor celui de al doilea Congres Mondial al Partizanilor Păcii.

Mişcarea împotriva remilitarizării Germaniei Occidentale

LONDRA, 30 (Agerpres). — Revista britanică NEW STATESMAN AND NATION publică un articol, sub semnătura lui Heinrich Fraenkel, intitulat: „Mai vor germanii să meargă pe front?".

„Am impresia, arată în introducere Fraenkel, că germanii nu mai doresc să meargă pe front. Făcând toamna aceasta o călătorie în Germania Occidentală şi stând de vorbă cu tot felul de oameni — muncitori, funcţionari, învăţători şi oficialităţi — am ajuns la concluzia că germanii au renunţat la tradiţia lor războinică şi că ei sunt desgustaţi de ideia unui nou război şi de perspectiva de a îmbrăca iarăşi uniforma pe care au iubit-o atât de mult odinioară".

Revista britanică arată mai departe „că oricare ar fi calculele marilor industriaşi din Ruhr, care se aşteaptă la profituri uriaşe dupe urma reînarmărilor, este semnificativ pentru curentul antirăzboinic din Germania Occidentală faptul că până şi foştii decoraţi cu „Crucea de Fier" sau cu „Frunzele de stejar", scriu în revistele săptămânale declaraţii împotriva războiului".

„Un alt fapt demn de relevat, scrie în continuare autorul articolului, este acela că autorităţile de ocupaţie din Germania Occidentală au întâmpinat mari greutăţi în ceeace priveşte recrutările pentru aşa numita „poliţie industrială", care a fost militarizată. A-

Ştiri externe

BERLIN 30 (Agerpres). — După cum anunţă agenţia A. D. N., la Hamburg a avut loc o conferinţă pentru unitatea de acţiune, la care au participat reprezentanţi ai P.C. din Germania Occidentală, ai Partidului Social Democrat, ai „grupului de acţiune social democrat", ai partidului liberal democrat şi ai celor fără de partid.

Participanţii la conferinţă au ales un comitet permanent pentru organizarea unităţii de acţiune. La discuţii, la care au luat cuvântul 9 sociali democraţi, 5 comunişti şi 4 muncitori fără de partid, s'a scos în evidenţă reducerea sistematică a nivelului de trai al oamenilor muncii din Germania Occidentală, în urma remilitarizării acesteia. Toţi acei care au luat cuvântul au subliniat că lupta pentru menţinerea păcii este sarcina cea mai importantă.

Participanţii la conferinţă au adoptat în unanimitate o rezoluţie în care îşi dau angajamentul solemn să lupte neobosit pentru a antrena întreaga populaţie a Hamburgului, în vederea traducerii în viaţă a propunerilor conferinţei de la Praga a celor 8 miniştri ai Afacerilor Externe.

★

ROMA 30 (Agerpres). — La 26 Noembrie, secretarul adjunct al P.C. Italian, Luigi Lango, a rostit la teatrul Andriano din Roma o cuvântare în care a criticat politica guvernului De Gasperi şi a analizat principiile fundamentale ale politicii propuse ţării de către PC.

Lango a declarat că diferitele lozinci demagogice vânturate de către reprezentanţii guvernului ca de pildă: „cruciada pentru adevăr" sau „campania de solidaritate naţională" au doar menirea să marcheze intenţiile partidului democrat-creştin de a impune ţării măsuri care sunt contrare principiilor constituţiei republicane.

★

ATENA 30 (Agerpres). — Ultimul număr al revistei Vocea Greciei anunţă că în Grecia monarho-faccistă au fost pronunţate în ultima vreme numeroase sentinţe de condamnare la moarte împotriva patrioţilor greci.

Tribunalul militar din Lamin a condamnat la moarte pe patriotul grec Tanos, deasemenea au fost condamnaţi la moarte de către tribunalele militare monarho-fasciste la Volos, patrioţii Papanicolau, Tziloianis, Lazaridis şi Anastasiu; la Larisa, Gecos, iar la Salonic Loltzins. Revista anunţă deasemenea că tribunalul militar din Larisa a condamnat 4 democraţi greci la închisoare pe viaţă, iar pe alţi 4 la închisoare pe diferite termene.

★

MOSCOVA 30 (Agerpres). — La 27 Noembrie s'a încheiat la Moscova turneul artiştilor de circ din R.P. Chineză. Au fost date 21 reprezentanţii, în cadrul cărora artiştii Chinei libere şi-au dovedit înalta lor măestrie. Spectacolele lor s'au bucurat de un deosebit succes.

BIBLIOTECA UNIVERSITĂȚII IAȘI

Niciun cetățean să nu lipsească dela marea sărbătoare a alegerilor din 3 Decembrie!

ANUL 48 Nr. 1279 4 PAGINI 4 LEI Sâmbătă 2 Decembrie 1950

OPINIA

ZIAR POPULAR COTIDIAN

„In organele puterii de Stat, pe care le veți alege, nu vor avea loc nici moșierii, nici chiaburii, nici proprietarii de fabrici și de bănci, nici agenții lor, oricum își vor fi zis ei. Organele puterii de Stat — Sfaturile Populare — vor fi alcătuite din fii și fiice ale poporului muncitor, credincioși intereselor Patriei și ale celor ce muncesc“.

(Din Chemarea Comitetului Central al Partidului Muncitoresc Român)

Sfaturile Populare vor asigura condițiunile îndeplinirii primului nostru Plan Cincinal

Sfaturile Populare ce vor fi alese la 3 Decembrie vor contribui la întărirea regimului nostru de democrație populară, la consolidarea dictaturii proletariatului, la asigurarea îndeplinirii primului nostru plan cincinal.

Dacă la baza sistemului burghez, guvernarea are drept țintă asuprirea maselor, stabilirea unui zid între aparatul de stat și poporul muncitor, baza regimului de democrație populară constă în strânsa legătură a maselor cu aparatul de stat, în neprecuitã colaborare a poporului muncitor în treburile obștești.

Astfel sub îndrumarea partidelor comuniste și muncitorești, oamenii muncii din țările de democrație populară participând activ la treburile statului, creiază premizele construirii socialismului — „Sovietele — spune tovarășul Stalin — sunt organizațiile DIRECTE ale maselor însăși, ADICA CELE MAI DEMOCRATICE organizații de massă și deci organizațiile cu cea mai mare activitate“.

Orânduirea sovietică, cea mai înaltă formă a democrației, al cărui exemplu îl urmează și țările de democrație populară, asigură larga participare a poporului în construirea societății comuniste.

Fără crearea Sovietelor nu s'ar fi putut ajunge la măreţele realizări din Țara Socialismului victorios, nu s'ar fi putut îndeplini cu succes măreţele planuri cincinale.

Deaceia pentru a putea construi socialismul, țările de democrație populară au trecut la consolidarea dictaturii proletariatului, la alegerea Sfaturilor Populare.

Sfaturile Populare ca organe locale ale puterii de stat au fost alese în RP Bulgaria, RP Ungară, R. Polonă și în R. Cehoslovacă.

Datorită intensei activități desfășurată de Sovietele locale au fost îndeplinite cu succes măreţele planuri cincinale, au fost construite uriașe hidrocentrale, s'au fertilizat nesfârșite terenuri.

In planurile cincinale ale țărilor de democrație populară sunt prevăzute posibilitățile de electrificare care vor duce la o serioasă desvoltare a economiei naționale și la o simțitoare ridicare a nivelului de trai. Astfel în Ungaria s'a elaborat un plan de electrificare la a cărui îndeplinire vor contribui nemărginit Comitetele Populare.

Prin acest plan se vor construi uzine electrice la Varpalota, Barcica și Mohacs. O mare hidrocentrală se va construi la Tiszalök.

Pentru o rațională distribuire a energiei electrice se vor construi noi stațiuni distribuitoare, de câte 100 Kw. și se vor instala pe o distanță de 850 Km. cabluri de înaltă tensiune, care vor contribui la electrificarea tuturor localităților rurale.

In urma alegerii Sfaturilor Populare deci a creerii posibilității realizării Planului Cincinal, Comitetul Central al Partidului Comunist Bulgar împreună cu Consiliul de Miniștri a elaborat un proect cu privire la construirea barajului „Stalin“ pe râul Iskar cu o capacitate de 670 milioane metri cubi, a trei centrale hidroelectrice pe același râu cu o putere totală de 57.000 kw. precum și la crearea unei rețele de irigații în câmpia Sofiei, care va asigura irigarea a

A. I. LOGHIN

(continuare în pag. 3-a)

Candidații vieții noi la sfat cu alegătorii

Pretutindeni în țara noastră candidații propuși pentru Sfaturile Populare se întâlnesc și stau la sfat cu alegătorii.

O atmosferă de sinceră prietenie se statornicește între candidat și alegător. Ei se prezintă cinstit, plini de înțelegere și optimism.

Candidatul ascultă nevoile cetățenilor și propune ca împreună cu ei să le rezolve.

Nimic din ifosele de altă dată ale candidatului înmănușat, plin de făgădueli deșarte.

Sunt încă greutăți dar ele vor fi înlăturate tocmai prin strădaniile comune, prin colaborarea sinceră, cinstită dintre deputat și cetățean.

La Iași au avut loc ieri numeroase întâlniri între candidații Frontului Democrației Populare și alegători.

Prezentăm mai jos câteva aspecte dela întâlnirile cu alegătorii a tovarășilor C. Nistor, prim secretar al Comitetului Regional PMR Iași și candidat în Sfatul Popular Regional și Gh. Bădulescu, secretar al Comitetului Regional PMR Iași și candidat în Sfatul Popular Regional.

S'a mai întâmplat o re, cândva, în timpul mascaradei și matrapazlâcurilor din trecutul sumbru al așaziselor alegeri istorice ca un cetățean simplu, cinstit dintr'un cartier oare care să dea binețe unui candidat, la fel cum s'a adresat — din toată inima, simțit — gospod na Fruntașu Elisabeta candidatului C. Nistor, prim secretar al Comitetului Regional de Partid Iași?:

— „Mai veniți pe la noi. Vă așteptăm cu plăcere, tovarășe candidat“.

Nu, categoric niciodată! Și e și normal să fie așa. Candidatul — fostul deputat de atunci, venea, perora câteva inepții, îndruga de toate și promitea că va face în fel și chip și pleca. Și dus era... Că nu făcea nimic, că tot ce promiteau spilcuiții dia de deputați — cu joben și pantofi de lac — nu era decât deșertăciune o dovedește prea bine aspectul jalnic în care se găsea după 23 August, cartierul din șoseaua Națională. Lipsit totalmente de iluminație, distrus, plin cu mormane, fără pavaj și ciușmele, cu cocioabe dărăpănate unde nu pătrundea lumina binefăcătoare și caldă a soarelui. Aceasta era moștenirea lăsată de „edilii“ de eri, deputații care se plimbau și „înnp c'au“ din fuga mașinii, aceste meleaguri.

Șoseaua Națională a pornit după 23 August 1944 la o viață nouă, luminoasă.

Cuvântul tov. Constantin Nistor

Aici la școala elementară Nr. 27 Mixtă a avut loc aseară întâlnirea între candidatul Const. Nistor și alegătorii din cartier.

S'au adunat bătrâni, muncitori, gospodine, școlari, funcționari pentru a asculta cuvântul primului secretar al Comitetului Regional de Partid Iași, candidat în alegerile pentru Sfaturile Populare.

Tov. C. Nistor a trecut în revistă măreţele realizări și succese ale regimului nostru de democrație populară, realizări posibile datorită muncii și luptei încordate a clasei muncitoare condusă de Partidul ei de avantgardă.

Subliniind apoi caracterul și semnificația deosebită a alegerilor dela 3 Decembrie, tov. C. Nistor a spus:

„Votând pentru candidații Frontului Democrației Populare, veți vota pentru pace, pentru viitorul luminos al copiilor voștri, pentru construirea socialismului.

In ziua de 3 Decembrie, votul vostru să fie dat Frontului Democrației Populare.

In ziua de 3 Decembrie, casele voastre, curțile voastre, strada voastră să fie îmbrăcate în haine de sărbătoare, pentru a cinsti astfel, măreţul eveniment pe care-l vom trăi.

Tovarăși și tovarășe,

Sunt mulțumit că mă aflu în mijlocul dvs., că putem sta de vorbă împreună, pentrucă numai împreună vom putea să lucrăm bine și să înregistrăm noi succese care să facă cinste cartierului vostru, orașului și Patriei noastre“.

Propunerile alegătorilor

Au luat după aceea cuvântul numeroși cetățeni din sală, care au pus diferite întrebări venind în același timp cu sugestii privind buna gospodărire a cartierului.

Astfel, tovarășa Vieru Ortansa, directoarea școlii elementare Nr. 7 mixtă a arătat că e necesar construirea a încă două săli noi, datorită numărului mereu crescând de copii care frecventează cursurile școlii — urmare firească a politicii juste a regimului nostru de îndrumare către școli a copiilor oamenilor muncii.

Gospodina Zaharia și-a manifestat bucuria și satisfacția că, dela un timp încoace, pâinea este de bună calitate. O altă gospodină, Raviliuc a propus iluminarea străzii Gloriei.

Tov. Boaru a sugerat ca str. Decebal să fie pavată, în continuare și să se instaleze aici o cișmea. Când tov. Const. Nistor a întrebat pe cei prezenți dacă știu tehnica votării s'au grăbit mulți să dea răspunsul. Mai repede a fost însă gospodina Fruntașu Elisabeta, care, în cuvinte simple, a explicat cum trebue să se voteze la 3 Decembrie, încheind:

— „Eu, și la fel ca mine toate femeile din cartierul acesta vom vota candidații F.D.P. fiindcă suntem conștiente că acești candidați sunt oameni cinstiți, gospodari care vor munci cu dragoste pentru binele poporului muncitor“.

Tov. Gh. Bădulescu secretar al Comitetului Regional P. M. R., de vorbă cu ceferiștii dela Depou

Vestea că tov. Bădulescu va veni printre cei care l-au propus candidat în Sfatul Popular, s'a răspândit cu iuțeală printre muncitorii ceferiști dela Depoul C.F.R.

Lăcătușii, cazangii, mecanicii sau fochiștii, fiecare la locul lui de muncă, dădeau zor lucrului început de cu dimineață, pentru a primi pe alesul lor cu o nouă normă depășită, cu un nou succes în producție.

Incepând dela ora 16,30 puțin câte puțin sala Colțului Roșu a Depoului a început să se umple, devenind neîncăpătoare.

Erau printre cei care au venit să stea de vorbă cu tov. Bădulescu, să se sfătuiască, lăcătușul Apetroaei Ion, care mai zilele trecute și-a împlinit înainte de termen angajamentul luat redând circulației locomotiva 50360, era cazangiul Mocanu D-tru, care și el a reparat locomotiva 230292 înainte de 3 Decembrie,

(Continuare în pag. 3-a)

Emil Mazilu

De mic, pentru a se putea întreține, a intrat ucenic în depoul CFR dela Ungheni.

Regimul burghezo-moșieresc nu vedea cu ochi buni pe tânărul ucenic, deseori revoltat de felul cum este tratat.

Era socotit periculos „siguranței statului“ și deaceia era mutat din loc în loc.

In 1936 ia contact cu mișcarea sindicală, fiind numit mai apoi Președinte al Asociației Profesionale dela Depoul C. F. R. Tg. Mureș, unde își găsise un serviciu.

La Iași, unde a ajuns în 1940, a fost din nou supus persecuțiilor.

După 23 August 1944, mergând pe drumul clasei muncitoare, tov. Emil Mazilu se află astăzi la un loc de cinste.

Pentru meritele sale a fost propus cu toată încrederea candidat în Sfatul Popular Regional, circ. 16.

Crăcană C-tin

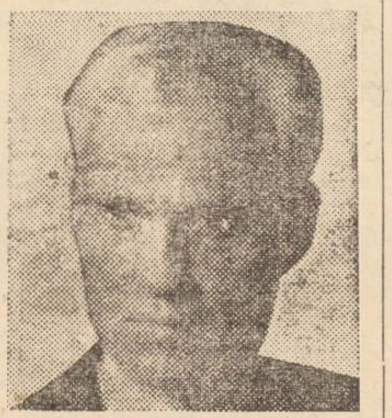

La vârsta de 12 ani a intrat ucenic la Atelierele CFR Nicolina Iași. A luptat în timpul negrei ilegalități alături de Ilie Pintilie, participând la numeroase greve și mișcări de protest împotriva guvernanților.

După 23 August 1944, maistrul turnător Crăcană Constantin a dus muncă de Partid, unde a lucrat până acum câteva săptămâni când, Partidul l-a încredințat — ca o încununare a muncii pline de abnegație și a calităților sale de bun organizator — răspunderea de Președinte al Comitetului Provizoriu Orășenesc.

Tovarășii lui de muncă l-au propus candidat în alegerile pentru Sfaturile Populare, în circumscripția electorală Nr. 44 orășenească.

Balaban Vasile

Fiu de țărani mijlocaș fost muncitor la Atelierele CFR Nicolina.

Intrat ca mecanic de locomotivă a putut cunoaște în mijlocul muncitorilor exploatarea nemiloasă.

După 23 August, înțelegând scopul Partidului s'a atașat cauzei clasei muncitoare.

In anul 1948 este scos din producție, încredințându-i-se munca de secretar de sector P.M.R. In tot timpul activității sale a dat dovadă de conștiinciozitate, muncind cu dragoste pentru a-și îndeplini sarcinile.

Astăzi este Vicepreședinte al Comitetului Provizoriu Regional și șeful al Secției Gospodării și Industrii locale a regiunii Iași.

Pentru activitatea lui rodnică, a fost propus candidat în Sfaturile Populare. Candidează la circumscripția 78 Raionul Negrești.

„Votul pe care îl vom da la 3 Decembrie candidaților Frontului Democrației Populare, va fi întărit de succesele noastre în producție“

Insemnate succese obținute de muncitorii dela Textila-Roșie

Multe și nenumărate sunt realizările ce dovedesc pe deplin, avântul cu care oamenii muncii din fabrici și instituții întâmpină marea sărbătoare a poporului muncitor, alegerile pentru deputați în Sfaturile Populare.

Fiecare om al muncii la locul lui de producție, nu are decât un singur gând: acela de a munci cât mai bine, pentru a da o producție cât mai bună, sprijinind prin eforturile comune ale tuturor, pe candidații poporului, candidați ce vor fi aleși de către masele de alegători, pentru a conduce treburile obștești.

In orașul nostru avem nenumărate fapte care ne dovedesc dragostea oamenilor muncii, față de candidații poporului, nenumărate exemple ce ne vin din partea muncitorilor C.F.R.-iști, ce luptă cu avânt pentru a îndeplini planul în cinstea alegerilor.

Muncitorii dela Rata și cei dela CAM lucrează de o lună jumătate în contul anului viitor.

Iată că zilele acestea o nouă întreprindere din orașul nostru a îndeplinit planul pe anul 1950, în cinstea alegerilor.

Este vorba de harnicii muncitori dela „Textila Roșie“ care în ziua de 28 Noembrie au îndeplinit cu 100,1 la sută planul pe anul 1950.

Trebue să devenim o secție fruntașă pentru a face cinste candidatei noastre

In toate secțiile fabricii „Textila Roșie“ planul era depășit cu însemnate procente în fiecare lună, afară de țesătorie, unde datorită mai multor cauze nu se putea atinge planul.

Incă dela începutul lunii Noembrie când s'a constatat că țesătoria este iarăși în coadă, îndeplinind numai 90,4 la sută din plan, muncitoa-

AL. RADU

(continuare în pag. 3-a)

Realizări ale regimului de democrație populară în regiunea noastră

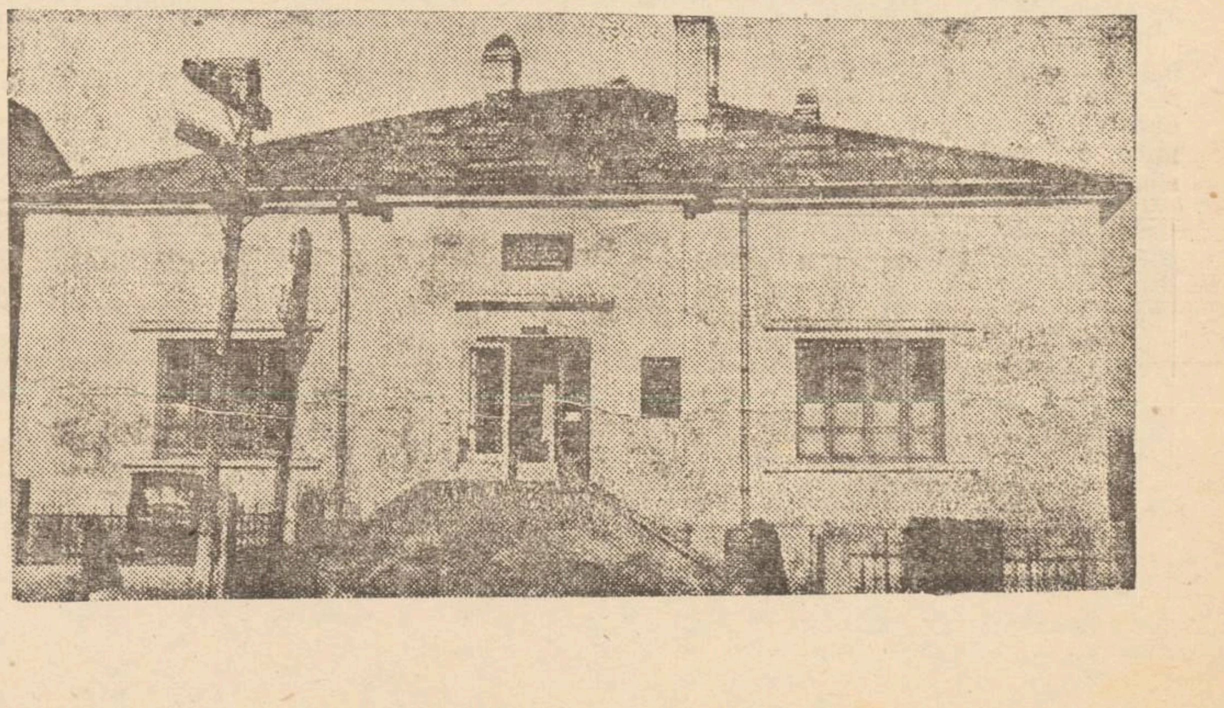

In Podul Iloaiei, târg uitat ani dearândul de către regimurile burghezo-moșierești, s'a ridicat prin grija Partidului și Guvernului o policlinică modernă, bine utilată.

Această realizare este numai un început în opera de apărare a sănătății a locuitorilor din Podul Iloaiei.

In preajma măreţului eveniment dela 3 Decembrie

Oraşul nostru îmbracă haina nouă, sărbătorească

Toţi cetăţenii cu drept de vot din oraşul nostru şi-au ridicat certificatele de alegător. Sute şi mii de braţe vânjoase de turnători, cazangii şi textilişti ; mii de chipuri senine ale tinerilor, care, la lumina ineadescentă a becurilor electrice sorb cu nesaţiu învăţături din cultura cea nouă ; alte mii de ochi sfredelitori — de toate nuanţele — ai savanţilor şi cărturarilor care despică ştiinţa şi croiesc poteci drepte către viitor de soare primăvăratec ; furnicar de gospodine de prin toate cartierele, — cartiere născute din propria lor cenuşe lăsată ca urmă hâdă a războiului, unităţi de ostaşi, subofiţeri şi ofiţeri, armată nouă, scut de apărare a cuceririlor clasei muncitoare, toţi aceştia se pregătesc cu ardoare, cu dragoste, cu încredere şi entuziasm deosebit pntru alegerile de poimâine.

Şi tinerii, aceia care votează pentru prima dată. Tineri, în ani şi în faptă, cari înaripaţi cu optimismul robust al cătăturii către zorii zilelor de mâine, cresc sub privirea părintească şi ocrotitoare a Partidului. Aidoma unor flori pline de sevă ce se degajă în dimineţile când grădina se deşteaptă şi e înmiresmată de parfumul care se revarsă apoi până în depărtări.

Parfum sănătos, tare, duloe, răspândind încredere în viaţă

In vederea acestui eveniment care marchează un moment de manifestare politică fundamentală, oraşul nostru a îmbrăcat straie de sărbătoare. Nu este vorba de o simplă formă electorală, ca atâtea altele din trecut. Deaceea alegerile de poimâine au o însemnătate cu totul deosebită şi deaceia în aceste zile premergătoare alegerilor se înregistrează pretutindeni manifestări semnificative în această privinţă.

Centrul are un aspect cu totul nou, neobişnuit. Placardele şi lozincile străjuie pe toate clădirile, la Consiliul Sindical Regional, RATA, CEC, Comitetul Provizoriu, Secţiunea Financiară, Regionala U. T. M. sau Librăria Noastră. Alături, stindarde roşii şi tricolorii desfăşoară, larg, faldurile simbol al victoriei de azi şi a celor ce vor urma.

Pe străzi roiesc cetăţeni, tramvaele sunt populate până la refuz. Duc camenii muncii la muncă. Pe strungar la CFR, pe acela în salopetă la Victoria, pe celălalt, — de pe peron — la Prodexport, pe fata aia bălae la Şcoala Pedagogică, pe alţii la birouri, în pieţe, după cumpărături. Vitrinele sunt frumos pavoazate. Fotomontajele, clişeele, ziarele şi lozincile îţi zâmbesc şi te îmbie să le cercetezi. E vorba despre alegeri şi pe fiecare îl interesează acest lucru. Şi pe călătorul din tramvae şi pe pietonul care se grăbeşte să ajungă la timp la serviciu.

Cetăţenii se opresc în faţa Deciziunii Comitetului Provizoriu şi urmăresc secţiile de votare.

— Eu votez pe str. Ghica Vodă. Acolo candidează secretarul regionalei UTM, Tov. Alexa, — spune un elev dela Şcoala Metalurgică.

— „Noi, pe str. Ilie Pintilie, fiindcă locuim pe str. Clarinet", — vine răspunsul prietenului său.

★

Praşul aduce, aşadar, o contribuţie stimulatoare. Fiecare întreprindere şi instituţie a pus la ordinea zilei iniţiative sortite să cinstească ziua de 3 Decembrie.

ETACS-ul va ilumina puternic întreg oraşul. Pe strada Ştefan cel Mare se curăţă moluzul. CAM-ul înfrumuseţează cartierul respectiv. La fel, Textila Roşie, lucrează de zor la curăţirea străzilor învecinate. Iaşul îşi schimbă înfăţişarea pentru a întâmpina aşa precum se cuvine o sărbătoare a fiilor săi. Iaşul aşteaptă cu înfrigurare, cu bucurie şi entuziasm să-şi dea votul candidaţilor Frontului Democraţiei Populare.

I. ŞTIRU

Candidaţii vieţii noi

Dorin Gheorghe

Muncitor la întreprinderile E.T.A.C.S. el este preocupat de o singură dorinţă, aceia de a munci cât mai bine, pentru a întări prin munca lui alături de toţi oamenii muncii, cuceririle clasei muncitoare.

Ca ajustor în atelierul uzinei electrice, el depăşeşte regulat norma cu 100 la sută.

Este de asemeni un foarte bun agitator ducând muncă de lămurire printre tovarăşii săi pentru ridicarea nivelului lor politic şi ideologic.

A fost propus candidat pentru Sfatul Popular al oraşului, în circumscripţia electorală 100.

Croitoru Eufrosina

Este o bună gospodină din cartierul Tătăraşi, soţie de muncitor tipograf.

A cunoscut din plin ce înseamnă mizeria şi exploatarea burgheziei, întrucât şi părinţii ei au fost tot muncitori.

De după 23 August 1944 duce o rodnică activitate în cadrul U. F. A. R.-ului iar după aceia în U.F.D.R.

Este mult apreciată de către femeile din cartier, pentru munca ei neobosită în slujba ridicării masselor de muncitori. A fost propusă candidată pentru Sfatul Popular al oraşului în circumscripţiei 87.

Toltea Constantin

Fiu de ţăran sărac de prin părţile Gorjului. A avut mult de îndurat până când a terminat şcoala primară şi apoi pe cea normală.

Mânat într'un război pe care nu l-a dorit niciodată Toltea Constantin a căzut prizonier în U.R.S.S.

Încadrat printre primii în divizia Tudor Vladimirescu, a luat parte alături de glorioasele Armate Sovietice la eliberarea Patriei noastre.

Continuându-şi munca sa de învăţător a luptat necontenit pentru ridicarea nivelului cultural al ţărănimii noastre muncitoare şi a copiilor oamenilor muncii.

Astăzi este inspector şcolar.

A fost propus cu multă încredere în Sfatul Popular Regional.

Ionescu Dumitru

Alături de părinţii săi toţi cei şapte copii câţi erau în casa muncitorului ceferist din Paşcani, au îndurat exploatarea cruntă a patronilor, din regimurile burghezo-moşiereşti.

Mânat de foame şi de mizerie, Ionescu Dumitru a ajuns muncitor în portul Galaţi. Şi aici a avut de luptat cu nevoile.

Ionescu Dumitru a devenit un muncitor de frunte în Societatea Sovromtransport.

In prezent este activist în Raionul de Partid Negreşti, unde duce o muncă neobosită pentru ridicarea nivelului de trai al ţărănimii muncitoare.

Candidează în circ. 4 rională Negreşti pentru Sfatul Popular al Raionului.

Un sympozion închinat alegerilor

Arlus — Subfiliala învăţământ organizează pentru Sâmbătă 2 Decembrie orele 17, în aula Bibliotecei Centrale, un sympozion cu tema „Democraţia sovietică cea mai înaintată din lume".

Cu această ocazie vor fi tratate următoarele subiecte:

Tov. Em. Gheorgiţă va vorbi despre „Drepturile şi libertăţile politice ale cetăţenilor din Uniunea Sovitică".

Tov. Şt. Iancu despre „Sovietele de deputaţi, baza locală a puterii de Stat în URSS", iar Tov. I. Segal va conferenţia despre „Superioritatea societăţii socialiste Sovietice, faţă de societatea Capitalistă".

După aceste conferinţe va urma un program artistic.

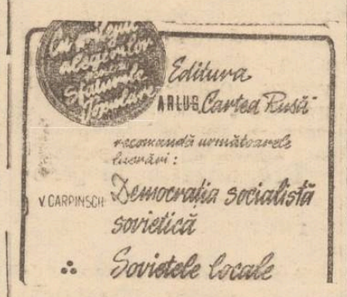

Un festival de poezie şi proză în cinstea alegerilor

Poeţii şi prozatorii ieşeni au sprijinit continuu campania electorală, creind lucrări în care au demascat falsitatea „alegerilor" burghezo-moşieri mii şi au reliefat puternic caracterul adânc democratic al alegerilor care se desfăşoară astăzi în ţara noastră.

Astfel, în cinstea alegerilor membrii filialei din Iaşi a Uniunii Scriitorilor şi membrii cenaclului literar „A. Toma" **au publicat poezie şi proză** în almanahul „Iaşul Nou" nr. 7 şi în paginile literare ale ziarelor locale.

Tot în cinstea alegerilor, astăseară la orele 20, scriitorii ieşeni organizează în Aula Bibliotecii Centrale un festival de poezie şi proză.

Pentru o viaţă mai bună, pentru pace
Votaţi candidaţii
Frontului Democraţiei Populare !

Intâmpinăm alegerile din 3 Decembrie cu noi realizări în muncă

Puncte sanitare pe lângă unităţile agricole din sectorul socialist

Lărgirea sectorului de asistenţă medicală pe lângă unităţile agricole din sectorul socialist preocupă îndeaproape Partidul Muncitoresc Român pe drumul construirii socialismului în ţara noastră.

Crearea punctelor sanitare pe lângă aceste unităţi orientate după concepţia ştiinţei celei mai înaintate din lume, ştiinţa sovietică, va apropia asistenţa medicală la locul muncii, asigurând astfel o creştere importantă a posibilităţilor de tratament, ceiace va influenţa însuşi procesul de producţie, economisind timpul muncitorilor, asigurând o mai grabnică însănătoşire şi deci redarea celor bolnavi câmpului muncii.

In Regiunea Iaşi până la 15 Decembrie, vor începe să funcţioneze următoarele puncte sanitare pe lângă unităţile agricole:

Dispensar pe lângă G.A.S. Popricani;

staţionar cu punct sanitar cu 3 paturi pe lângă S.M.T. Vlădeni;

staţionar cu 4 paturi pe lângă G.A.S. Bucium;

staţionar cu 3 paturi pe lângă G.A.S. Roşcani;

staţionar cu punct sanitar cu 3 paturi pe lângă G.A.S. Războeni;

punct sanitar la G.A.S. Hărpăşeşti;

punct sanitar la G.A.S. Spinoasa;

punct sanitar la G.A.S. Belceşti;

punct sanitar la S.M.T. Podul Iloaei.

Inzestrarea cu mobilier, instrumentar şi medicamente a acestor puncte se va face din fondurile Asigurărilor de Stat, Uniunea Sindicatelor Agricole expediind deja până în prezent instrumentarul şi o parte din mobilier.

Creiarea punctelor sanitare pe lângă unităţile agricole din sectorul socialist din Regiunea noastră dovedeşte grija Partidului Muncitoresc Român pentru sănătatea celor ce muncesc, muncitorii constructori ai socialismului în RPR.

Alte realizări sanitare în Regiunea noastră

Muncitorii sanitari din Regiunea Iaşi, luând necontenit exemple dela muncitorii din uzine şi mine, inspirându-se din marea experienţă şi uriaşele realizări a'e oamenilor muncii din URSS şi ajutaţi mereu de către organizaţiile de bază, întâmpină ziua de 3 Decembrie cu măreţe realizări în domeniul ocrotirii sănătăţii tuturor celor ce muncesc.

Astfel în cursul anului 1950 în regiunea Iaşi au fost înfiinţate 2 case de naşteri, 1 staţie antimalarică, 1 preventoriu pentru copii, 1 dispensar materno-infantil, 1 policlinică, 3 dispensarii de copii cu staţionare, 1 Dispensar TBC, 3 farmacii de instituţii, 14 puncte sanitare, 3 infirmerii şcolare, 3 cabinete medicale şcolare şi 58 colţuri sanitare şcolare.

Realizările regimului nostru de democraţie populară demonstrează concret politica fermă a Partidului Muncitoresc Român pentru pace, pentru buna stare, pentru Socialism, iar ziua de 3 Decembrie va demonstra că oamenii muncii din ţara noastră strânşi uniţi în jurul Partidului lor, merg convinşi pe drumul păcii, pe drumul construirii socialismului.

CU TOTII LA VOT!

La 3 Decembrie 1950, zi de mare sărbătoare pentru întreg poporul muncitor din ţara noastră, suntem chemaţi să ne dăm votul de încredere candidaţilor Frontului Democraţiei Populare, să votăm pentru o viaţă mai bună pentru o viaţă mai îmbelşugată.

Altă dată, când stăpâni peste ţara noastră erau capitaliştii şi moşierii, oamenilor muncii li se luau drepturile de-a vota după dorinţa lor. „Alegerile" din acele timpuri erau făcute pentru a fi „aleşi" cei bogaţi şi cozile lor de topor, pentru a ţine din ce în ce mai mult în mizerie norodul asuprit.

Asemenea „alegeri" se mai fac şi astăzi în ţările capitaliste. In Statele Unite de exemplu, puţini sunt acei care au dreptul să voteze. Şi acest lucru pentrucă unii au pielea neagră, unii nu au îndeajunşi dolari şi nu pot plăti taxele electorale, iar alţii sunt lipsiţi de „cultură americană" şi nu sunt capabili să înţeleagă „mersul vremii".

Alegerile într'un cuvânt sub regimul capitalist, presupun teroare şi diferite procedee de „convingere".

In ţara noastră aceste alegeri au rămas doar o amintire tristă a unui trecut, de care cu dispreţ îşi amintesc acei ce l-au simţit.

Astăzi poporul nostru muncitor se pregăteşte pentru alegeri ca pentru una din cele mai mari sărbători ale democraţiei noastre populare.

Astăzi minierul care sfredeleşte măruntaele pământului pentru a da cât mai mult cărbune Patriei sale, muncitorul din fabrică şi uzină care sparge normă după normă pentru îndeplinirea şi depăşirea planului, alături de ţăranul de pe ogoare care luptă contra sărăciei şi inculturii, intelectualul devotat cauzei întregului nostru popor muncitor, păşesc cu încredere în faţa urnelor, pentru a vota pe aleşii lor, pentru a vota pentru o viaţă îmbelşugată, pentru înflorirea ţării noastre, pentru pace şi socialism.

Cine sunt acei chemaţi să voteze ?

Sunt toţi cei ce muncesc cu braţele şi cu mintea, sunt acei care se străduesc şi luptă pentru clădirea fericirii oamenilor.

Cine sunt acei care n'au dreptul de vot ?

Ei sunt foştii moşieri, bancheri şi chiaburi, sunt trădătorii de ţară, sunt acei care o viaţă întreagă au jăcmănit munca poporului nostru, acei care turbează de mânie când văd mersul înainte.

Acestora şi tuturor celor care nu văd cu ochi buni realizările regimului nostru, le-o spunem deschis în faţă, acum în prag de mare eveniment :

Poporul nostru muncitor sub conducerea Partidului ştie să sdrobească orice împotrivire ce i s'ar pune mersului lui înainte.

Poporul nostru muncitor ştie să-şi apere cuceririle sale, realizările sale.

Cu sprijinul Uniunii Sovietice el şi-a câştigat independenţa. Condus de Partid el a răsturnat burghezia, şi-a instalat un regim de democraţie populară, a pornit hotărît la construirea unei noi orânduiri sociale

Pentru păstrarea acestor cuceriri, pentru viitorul luminos de mâine să votăm cu încredere pe candidaţii vieţii noi !

Să facem din ziua de 3 Decembrie o zi de adevărată sărbătoare, o zi de manifestare a voinţei dârze a fiecărui luptător pentru o viaţă din ce în ce mai bună !

Să venim cu toţii la vot să ne spunem cuvântul hotărît de apărători ai drepturilor noastre, de apărători ai păcii !

Să ne strângem în jurul Partidului şi Frontului Democraţiei Populare, să votăm pe candidaţii poporului muncitor, pentru biruinţele de eri, de astăzi şi de mâine a Patriei noastre pentru socialism !

C. ILIE

ALEGATORI!

Datoria voastră este să cunoaşteţi din timp secţia unde veţi vota la 3 DECEMBRIE 1950

O expoziţie de cărţi cu subiecte despre alegeri

Oamenii muncii din ţara noastră se pregătesc intens să întâmpine ziua de 3 Decembrie, ziua alegerilor de deputaţi în Sfaturile Populare.

Una din sarcinile cele mai importante în campania electorală revine şi bibliotecilor.

In acest scop, biblioteca Comitetului Provizoriu a Regiunei şi-a organizat temeinic munca.

Astfel în camera bibliotecii s'a instalat o expoziţie de cărţi cu subiecte despre alegeri.

Printre cărţile expuse se pot vedea Legea pentru alegerile deputaţilor în Sfaturile Populare, Raionarea—factor de întărire a Patriei noastre. Alegerile de deputaţi în Sfaturile Populare, Intrebări şi răspunsuri în legătură cu alegerile pentru Sfaturile Populare, precum şi alte nenumărate broşuri.

Deasemenea spaţioasa bibliotecă a Comitetului Provizoriu a Regiunii Iaşi duce o temeinică muncă de agitaţie vizuală.

Astfel pereţii au fost pavoazaţi cu lozinci, afişe şi panouri care lămuresc deplin pe numeroşii vizitatori din cadrul instituţiei, cât şi din afara ei, asupra locului unde vor vota, pe cine vor vota, şi felul cum vor vota.

Munca desfăşurată de către biblioteca Comitetului Provizoriu a Regiunii Iaşi aduce o preţioasă contribuţie în campania alegerilor, pregătind cu succes massele de alegători pentru ziua de 3 Decembrie.

Care sunt cele 24 secţii de vot din oraşul nostru

Cum au fost delimitate secţiile de votare după circumscripţiile electorale

La 3 Decembrie 1950 oamenii muncii din ţara noastră vor vota pe candidaţii propuşi de ei, pe candidaţii Frontului Democraţiei Populare.

In oraşul Iaşi au fost delimitate următoarele Secţii de votare, care vor începe să funcţioneze la orele 6 dim. în ziua de 3 Decembrie:

Secţia de votare Nr. I, cu sediul la Şcoala Elementară Mixtă Nr. 1 din Şos. Ilie Pintilie Nr. 46, cuprinde circumscripţiile:

Circumscripţia 1 Electorală, circ. 3 Electorală, circ. 4 Electorală, circ. 5 Electorală.

Secţia de votare Nr. II, cu sediul la Şc. Elementară Mixtă din Str. Ilie Pintilie Nr. 167, cuprinde circumscripţiile:

Circumscripţia 6 Electorală, circ. 7 Electorală, circ. 8 Electorală, circ. 9 Electorala, circ. 10 Electorală.

Secţia de votare Nr. III, cu sediul la Şc. Elementară Nr. 3 Băeţi, str. Ilie Pintilie 185, cuprinde circumscripţiile:

Circumscripţia 11 Electorală, circ. 12 Electorală, circ. 13 Electorală, circ. 33 Electorală.

Secţia de votare Nr. IV cu sediul la Şc. Elementară 2 Mixtă, din Calea Călăţii 42 cuprinde circumscripţiile:

Circumscripţia 31 Electorală, circ. 32 Electorală, circ. 34 Electorală, circ. 35 Electorală.

Secţia de votare Nr. V, cu sediul la Şc. de Băeţi Tudor Vladimirescu, str. 7 Noembrie Nr. 5, cuprinde următoarele circumscripţii:

Circumscripţia 14 Electorală, circ. 15 Electorală, circ. 16 Electorală, circ. 27 Electorală, circ. 28 Electorală.

Secţia de votare nr. VI, cu sediul la Şc. Elementară Băeţi Nr. 7, din str. Dr. Parhon Nr. 184 cuprinde circumscripţiile:

Circumscripţia 17 Electorală, circ. 18 Electorală, circ. 19 Electorală, circ. 23 Electorală.

Secţia de votare Nr. VII, cu sediul Grădina de Copii din str. Dr. Parhon Nr. 168, cuprinde circumscripţiile:

Circumscripţia 2 Electorală, circ. 20 Electorală, circ. 21 Electorală, circ. 22 Electorală.

Secţia de votare Nr. VIII, cu sediul la Şc. Idis fostă Steaua str. A. Panu, cuprinde circumscripţiile:

Circumscripţia 24 Electorală, circ. 25 Electorală, circ. 81 Electorală, circ. 96 Electorală.

Secţia de votare Nr. IX, cu sediul la Şc. Elementară Nr. 1 Băeţi, str. Ştefan cel Mare Nr. 64, cuprinde circumscripţiile:

Circumscripţia 29 Electorală, circ. 30 Electorală, circ. 41 Electorală, circ. 42 Electorală, circ. 43 Electorală.

Secţia de votare nr. X, cu sediul la Şcoala Elementară 5 Fete str. Horia Nr. 8 cuprinde circumscripţiile:

Circumscripţia 36 Electorală, circ. 38 Electorală, circ. 39 Electorală, circ. 40 Electorală.

Secţia de votare Nr. XI, cu sediul Şcoala Elementară Nr. 2 Fete Păcurari 112, cuprinde circumscripţiile:

Circumscripţia 37 Electorală, circ. 50 Electorală, circ. 51 Electorală, circ. 52 Electorală.

Secţia de votare Nr. XII, cu sediul la Şcoala Elementară Mixtă Păcurari 97, cuprinde circumscripţiile:

Circumscripţia 53 Electorală, circ. 54 Electorală, circ. 55 Electorală, circ. 56 Electorală.

Secţia de votare Nr. XIII, cu sediul la Şcoala Elementară Mixtă Copou, cuprinzând circumscripţiile:

Circumscripţia 59 Electorală, circ. 102 Electorală, circ. Electorală 103.

Secţia de votare Nr. XIV, cu sediul Liceul Clasic din str. Neculai Mohănescu Nr. 12, cuprinde circumscripţiile:

Circumscripţia 57 Electorală, circ. 58 Electorală, circ. 60 Electorală, circ. 63 Electorală.

Secţia de votare Nr. XV, cu sediul la Şcoala Mixtă Nr. 9 din str. Karl Marx Nr. 28, cuprinde următoarele circumscripţii:

Circumscripţia 47 Electorală, circ. 48 Electorală, circ. 49 Electorală, circ. 64 Electorală.

Secţia de votare Nr. XVI, cu sediul Liceul de Băieţi Nr. 1 str. Filimon Sârbu Nr. 10, cuprinde circumscripţiile:

Circumscripţia 44 Electorală, circ. 45 Electorală, circ. 46 Electorală, circ. 65 Electorală, circ. 66 Electorală.

Secţia de votare Nr. XVII, cu sediul Şcoala Elementară Nr. 10, str. Ada Marinescu Nr. 134, cuprinde circumscripţiile:

Circumscripţia 61 Electorală, circ. 62 Electorală, circ. 71 Electorală, circ. 72 Electorală.

Secţia de votare Nr. XVIII, cu sediul la Şcoala Elementară de Fete Nr. 6 strada Enescu Nr. 15, cuprinde circumscripţiile:

Circumscripţia 68 Electorală, circ. 69 Electorală, circ. 70 Electorală, circ. 73 Electorală, circ. 84 Electorală.

Secţia de votare Nr. XIX, cu sediul Sfatul Popular oraş str. Alecsandri Nr. 14, cuprinzând circumscripţiile:

Circumscripţia 67 Electorală, circ. 74 Electorală, circ. 75 Electorală, circ. 76 circ. 77 Electorală.

Secţia de votare Nr. XX, cu sediul Şcoala Elementară Nr. 1, str. Ghica Vodă Nr. 24, cuprinde circumscripţiile:

Circumscripţia 26 Electorală, circ. 78 Electorală, circ. 79 Electorală, circ. 80 Electorală, circ. 82 Electorală, circ. 83 Electorală.

Secţia de votare Nr. XXI, cu sediul Şcoala Elementară Nr. 7 Fete, str. Brânduşa 1.

Circumscripţia 85 Electorală, circ. 86 Electorală, circ. 87 Electorală, circ. 88 Electorală.

Secţia de votare Nr. XXII, cu sediul Şcoala Elementară Nr. 5 Băieţi, Eternitate Nr. 37, cuprinde circumscripţiile:

Circumscripţia 89 Electorală, circ. 90 Electorală, circ. 91 Electorală, circ. 92 Electorală.

Secţia de votare Nr. XXIII, cu sediul la „Ateneul Ioan Creangă" Tătăraşi, cuprinde circumscripţiile:

Circumscripţia 93 Electorală, circ. 94 Electorală, circ. 95 Electorală, circ. 97 Electorală.

Secţia de votare Nr. XXIV, cu sediul Şcoala Elementară Mixtă Nr. 4, str. Vasile Lupu 131, cuprinde următoarele circumscripţii:

Circumscripţia 98 Electorală, circ. 99 Electorală, circ. 100 Electorală, circ. 101 Electorală.

☆

Din cele publicate mai sus reiese clar că fiecare cetăţean din Iaşi se va prezenta în ziua de 3 Decembrie 1950 la secţia de votare respectivă determinată după circumscripţia electorală căreia îi aparţine.

Această circumscripţie este specificată şi în fiecare certificat de alegător, încât ea poate fi identificată cu uşurinţă.

Cetăţeni din oraşul nostru!

Votaţi cu încredere pe candidaţii propuşi de voi pe candidaţii vieţii noi candidaţii păcii!

Din realizările regimului nostru de democraţie populară

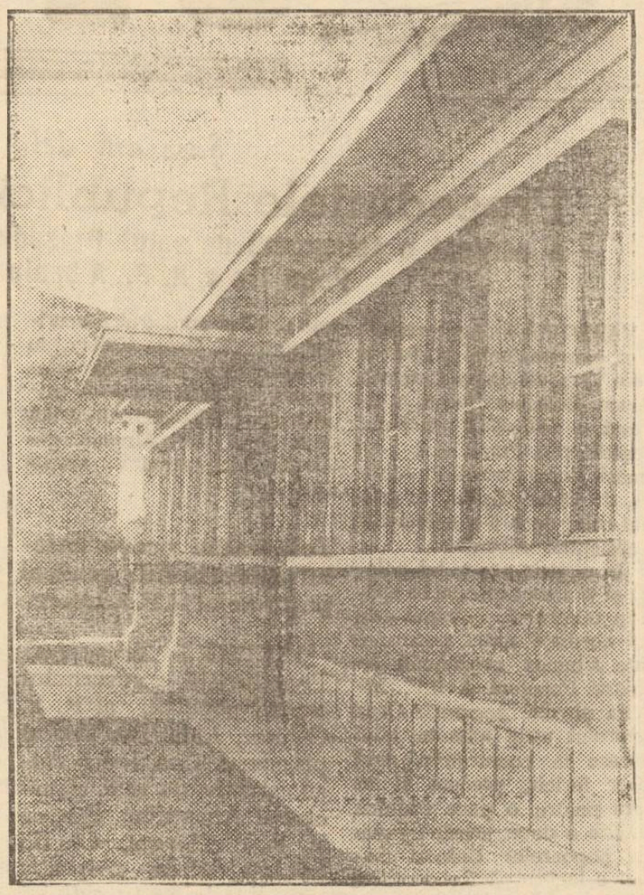

In furia lor neputincioasă, hoardele fasciste au distrus totul în cale.

Ruine şi jale au lăsat în urma lor.

Căminul liceului de băieţi No. 1 distrus de către trupele hiţleriste, a fost complect refăcut de curând. Astăzi datorită regimului de democraţie populară sunt găzduiţi aici zeci şi sute de elevi, fii ai oamenilor muncii, cărora li se oferă condiţii optime de studii.

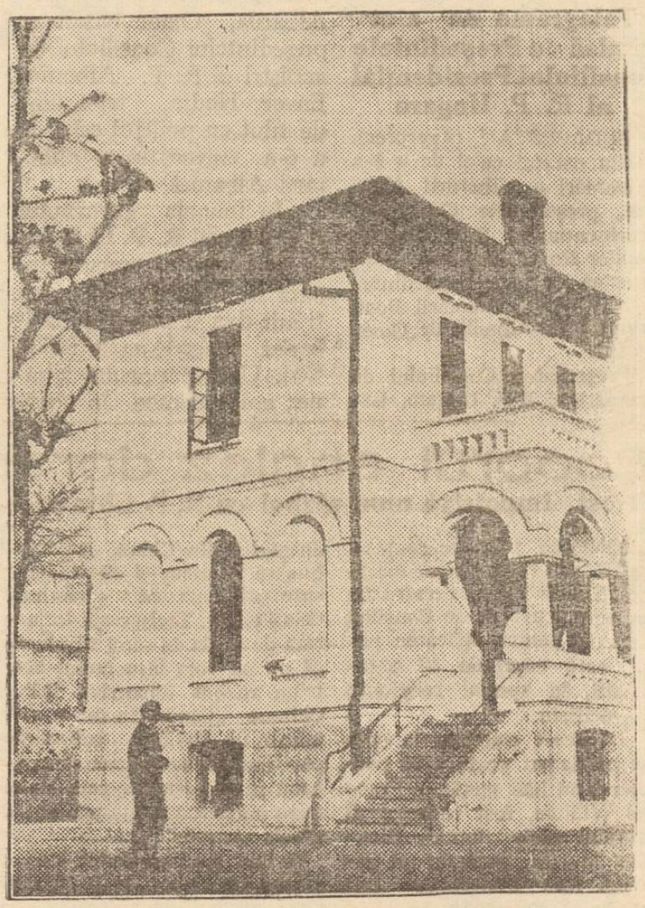

O frumoasă policlinică a fost ridicată recent în locul unei clădiri vechi şi insalubre din str. Banu.

Policlinica deserveşte astăzi pe muncitorii ceferişti din oraşul nostru.

Este aceasta încă o dovadă a grijei pe care regimul nostru de democraţie populară o poartă sănătăţii oamenilor muncii.

„Votul pe care îl vom da la 3 Decembrie candidaţilor Frontului Democraţiei Populare, va fi întărit de succesele noastre în producţie"

(Urmare din pag. 1-a)

rele s'au adunat toate în timpul schimbului dela ora 2 şi au discutat care sunt cauzele că rămân în urmă.

Din cele discutate s'a putut vedea că cea mai mare cauză, este lipsa dela lucru, precum şi o întrebuinţare nejustă a timpului.

Tovarăşa Vârlan Maria a spus atunci: „Noi am propus-o candidată pentru Sfatul Popular al oraşului, pe una dintre cele mai bune lucrătoare. Va trebui să ne înzecim eforturile, să devenim o secţie fruntaşă, făcând cinste candidatei noastre pe care la 3 Decembrie o vom alege deputat în Sfatul Popular, tovarăşa Albu Ana. Eu îmi iau angajamentul că în cinstea alegerilor să muncesc cu mai multă pricepere, cu toată capacitatea mea pentru a sprijini astfel pe candidaţii noştri".

Ca tovarăşa Vârlan Maria multe alte muncitoare şi-au luat angajamentul de a munci mai cu spor pentru candidaţii poporului.

24 la sută peste plan

Şi din acea zi munca a început cu mai mult avânt, au încetat lipsurile nemotivate, iar rezultatele nu au întârziat să se arate.

In ziua de 28 Noembrie întreaga secţie a ţesătoriei a depăşit planul de lucru cu 24 la sută, devenind secţie fruntaşă pe fabrică.

La acest succes au contribuit într'o mare măsură muncitoarele fruntaşe, Dacinoi M. care a realizat 89 la sută peste normă, Vârlan Maria, care a realizat 80 la sută peste normă şi Potur Maria care a dat 77 la sută peste normă.

Bineînţeles că muncitorilor ţesători li s'au alăturat şi celelalţi muncitori din celelalte secţii.

Astfel sforăria a îndeplinit planul cu 105,3 la sută, iar frângheria cu 105,6 la sută.

Dar eforturile muncitorilor nu au fost zadarnice. In ziua de 28 Noembrie ei au îndeplinit planul pe anul 1950, lucrând din acea zi în contul primului nostru Plan Cincinal.

„Acum mai zic şi eu — spune muncitoarea Vârlan Maria — poate tovarăşa Albu Ana candidata noastră, să se mândrească cu secţia ei de ţesătorie.

Dacă am muncit mai bine şi mai cu spor suntem mândri că lucrăm şi noi ca atâtea mii de muncitori din scumpa noastră patrie, în contul anului viitor.

Votul nostru, votul pe care îl vom da candidaţilor Frontului Democraţiei Populare, va fi întărit de către succesele noastre în producţie", a încheiat vrednica muncitoare textilistă.

Succesele obţinute de către oamenii muncii în producţie întăresc şi mai mult Sfaturile Populare, făurind o viaţă fericită întregului popor muncitor.

Sfaturile Populare

vor asigura condiţiunile îndeplinirii primului nostru Plan Cincinal

(urmare din pag. 1-a)

57.400 hectare de pământ arabil.

Planuri de electrificare sunt prevăzute deasemeni în planul economic al R. Cehoslovace, al R. Populare şi al R. P. Chineze.

Odată cu primul nostru Cincinal, Partidul a prevăzut un măreţ plan de electrificare ce va duce la o uriaşă desvoltare a economiei naţionale, la efectuarea unor hotărîţi paşi pe drumul construirii socialismului.

Sfaturile Populare pe care oamenii muncii din ţara noastră le vor alege la 3 Decembrie, prin legătura lor permanentă cu massele muncitoare, vor contribui la îndeplinirea Planului Cincinal şi al Planului de Electrificare, vor grăbi construirea socialismului în Patria noastră.

Prin apropierea aparatului de Stat de poporul muncitor, se vor realiza ţelurile înalte ale clasei muncitoare de a înlătura definitiv orice urmă de exploatare în vederea făuririi unei vieţi libere, prospere şi fericite.

Cei aleşi în Sfaturile Populare au datoria de a se ocupa de toate problemele ce zilnic se ivesc, dar totodată trebuie să urmărească permanent modul în care se duc la îndeplinire sarcinile Planului Cincinal, în care este concretizată desvoltarea economică, culturală a Patriei.

Votând pentru candidaţii F. D. P., pentru alegerea Sfaturilor Populare, cetăţenii Republicii noastre vor vota pentru realizarea Planului Cincinal, pentru îndeplinirea măreţului plan de electrificare a ţării, pentru lumină, cultură, viaţă şi PACE.

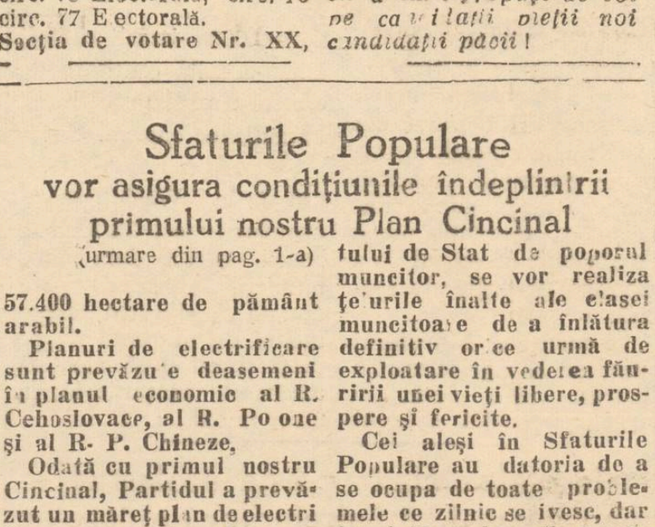

Candidaţii vieţii noi la sfat cu alegătorii

(Uamare din pag. 1-a)

după cum se angajase, erau mecanicul Hoffman Ioan şi fochistul Grigoraş Petru care se străduesc să parcurgă 50 mii de km. între spălări, erau muncitorii pe feţele cărora puteai ceti cu uşurinţă dragostea de muncă, dragostea de viaţă.

Când au fost chemaţi să-şi propună candidaţii, toţi ceferiştii dela Depou s'au gândit la tov. Gh. Bădulescu.

Ştiau ei că tov. Bădulescu cunoaşte bine viaţa celor ce muncesc la acest Depou, căci doar nu degeaba a lucrat acolo printre ei.

Vremurile de tristă amintire, când muncitorii dela acest Depou lucrau din greu pentru o bucată de pâine aruncată de slugile regimurilor burghezo-moşiereşti au apus pentru totdeauna.

Deacela aplauzele cu care a fost întâmpinat tov. Bădulescu au arătat bucuria de a primi în mijlocul lor pe un vechi tovarăş de luptă, bucuria că-l pot asculta liberi, fericiţi de viaţa cu totul nouă pe care o trăiesc.

Cuvântul tov. Bădulescu

„Ne întâlnim în această zi tovarăşi să stăm de vorbă ca nişte buni prieteni, să discutăm despre nevoile noastre, să căutăm mijloacele cele mai bune de a le îndrepta.

Cu multă bucurie am aflat că m'aţi propus candidat în Sfatul Popular. Vreau prin sfaturile mele, prin ajutorul meu să dovedesc că merit încrederea pe care mi-aţi acordat-o.

N'am să vă ţin pentru aceasta discursuri electorale. N'am să vă promit marea cu sarea cum făceau aşa zişi deputaţi din alte vremuri. N'am să-mi iau angajamente solemne că voi înlocui salopetele voastre, cu cele mai frumoase costume, cum se lăudau moşierii şi bancherii partidelor din trecut.

Am venit printre voi însă cu conştiinţa împăcată că am luptat pentru cuceririle noastre, ale clasei muncitoare, am venit să mă întâlnesc cu vechii mei tovarăşi, să hotărâm împreună ce avem de făcut pentru a ne îmbunătăţi condiţiile noastre de trai şi de muncă.

Noi nu facem alegeri de dragul alegerilor, tovarăşi, le-a spus în continuare tov. Bădulescu.

„Aceste alegeri vor scoate din rândurile poporului nostru muncitor pe cei mai buni şi mai vrednici fii ai lui, cărora le vom încredinţa conducerea treburilor obşteşti.

Aceste alegeri sunt o lovitură puternică dată aţâţătorilor la un nou război, deoarece Sfaturile Populare vor fi factori activi în lupta pentru apărarea vieţii noastre, pentru pace".

S'au înfiripat discuţiile...

Unul câte unul, muncitorii ceferişti dela Depou au început să-şi spună păsurile, candidatului lor.

Cazangiul Puşcaru, montatorul Ilievici şi mai fiecare dintre muncitorii din sală au spus tot ce aveau pe inimă tovarăşului Bădulescu. Despre unele deficienţe din muncă, despre sugestiile lor în producţie, despre viaţa lor din cartier şi altele.

Candidat şi alegători, vechi tovarăşi de muncă şi de luptă, s'au sfătuit împreună ce trebue să facă pentru a înlătura nevoile şi a pune în practică cât mai multe din sugestiile făcute.

Aşa înţeleg candidaţii vieţii noi menirea lor de adevăraţi reprezentanţi ai poporului nostru muncitor.

Să fie mereu în mijlocul alegătorilor, să lupte împreună fără preget pentru o viaţă din ce în ce mai bună, să lupte pentru apărarea şi întărirea cuceririlor de eri şi de astăzi, pentru viitorul luminos al zilelor de mâine, pentru socialism.

ULTIMELE ŞTIRI

Şase ani dela eliberarea Albaniei

Preşedintele Republicii Polone
a adresat o telegramă de salut Preşedintelui Adunării Populare a R. P. Albania

VARŞOVIA 1 (Agerpres).— După cum transmite postul de radio Varşovia, preşedintele R. Polone, Boleslav Bierut, a adresat o telegramă de salut preşedintelui Prezidiului Adunării Populare a R.P. Albania, dr Omer Nisani, cu prilejul celei de a 6-a aniversări a eliberării Albaniei.

„In numele poporului polonez şi al meu personal se spune în telegramă — trimit cele mai cordiale urări poporului frate albanez, prezidiului Adunării Populare a R.P. Albania şi dv. personal. Urez poporului frate albanez noui succese în construirea unui viitor fericit, precum şi în lupta pentru o pace trainică pe care o duce, urmând exemplul popoarelor Uniunii Sovietice, lagărul păcii şi democraţiei în întreaga lume".

Telegrama de salut trimisă de Preşedintele Consiliului Prezidenţial al R. P. Ungare

BUDAPESTA 1 (Agerpres). — Cu prilejul celei de a 6-a aniversări a eliberării Albaniei, preşedintele Consiliului prezidenţial al R.P. Ungare, Sandor Ronai, a trimis o telegramă de salut preşedintelui Prezidiului Adunării Populare a R.P. Albania dr Omer Nisani.

Preşedintele Consiliului de Miniştri al R.P. Ungare, Istvan Dobi şi ministrul Afacerilor Externe, Gyula Kallay, au adresat deasemenea o telegramă de salut primului ministru şi ministrului Afacerilor Externe al R.P. Albania, generalului de armată Enver Hodja.

Telegrama preşedintelui guvernului central popular al R.P. Chineze

PEKING 1 (Agerpres) Preşedintele guvernului central popular, al R. P. Chineze, Mao Tse Dun şi premierul Consiliului Administrativ de stat şi ministrul Afacerilor Externe al R. P. Chineze, Ciu En Lai, au trimis respectiv preşedintelui prezidiului Adunării Populare a R. P. Albania, Omer Nisani şi preşedintelui Consiliului de miniştri al R. P. Albania, Enver Hodja, telegrame de salut cu prilejul celei de a 6-a aniversare a eliberării Albaniei

„In numele guvernului şi poporului R. P. Chineze, se spune în telegrama adresată de Moa Tse Dun, vă trimit dvs şi poporului Albanez sincerele mele felicitări. Urez poporului albanez noi succese în construcţia economică şi culturală

★

BUDAPESTA 1 (Agerpres). — Cu prilejul celei de a 6-a aniversări a eliberării Albaniei Mathias Rakosi, secretarul Partidului celor ce muncesc din Ungaria a trimis următoarea telegramă lui Emver Hodja:

Cu prilejul celei de a 6-a aniversări a eliberării Albaniei, primiţi vă rog salutul fierbinte al poporului muncitor ungar şi al Partidului celor ce muncesc din Ungaria. Urăm eroicului popor albanez încununarea cu succes a tuturor telurilor sale şi obţinerea socialismului, în apărarea păcii şi în lupta împotriva aţâţătorilor la un nou război imperialist.

★

TIRANA 1 (Agerpres). — Cu prilejul celei de a 6-a aniversări a eliberării Albaniei preşedintele Consiliului de Miniştri al R. Polonă, Iosif Cirankienez, a adresat generalului de armată Enver Hodja, preşedintele Consiliului de Miniştri al R.P. Albania, o telegramă în care urează poporului albanez noui succese în munca sa paşnică, constructivă şi în lupta pentru democraţie, progres şi pace alături de toate ţările lagărului democratic în frunte cu Uniunea Sovietică.

Poporul englez doreşte pacea
El este împotriva unui război cu R. P. Chineză. - Meetingul dela Londra

LONDRA, 1 (Agerpres). — La 27 Noembrie a avut loc în sala Kingswai din Londra un meeting convocat de Consiliul Naţional pentru apărarea păcii, care cuprinde 40 organizaţii, în special religioase şi pacifiste.

La acest meeting, la care au participat peste 2000 persoane, au luat cuvântul Francis William, fost redactor al ziarului Daily Herald, Kingsley Martin, redactor al revistei New Statesman and nation, Tom Hopkinson, fost redactor al revistei Picture post, recent concediat de directorul revistei, Hulton, pentrucă a cerut publicarea unui articol în care erau demascate atrocităţile săvârşite de clica lui Li Sân Man.

Kingsley Martin a declarat că Marea Britanie se află în pericol de a fi târâtă într'un război împotriva R.P. Chineze. Intr'un asemenea război — a spus el — Marea Britanie ar fi agresoare. Măsurile întreprinse până în prezent de RP Chineză pentru apărarea graniţelor ei, constitue minimul pe care l-ar fi întreprins orice ţară în această situaţie. In sală au răsunat aplauze când Martin a spus:

„Noi trebuie nu numai să fim de acord cu schimbarea de regim din China, dar trebue să salutăm şi să tindem spre prietenie cu guvernul dela Peking. Trebue să declarăm de aceia în mod răspicat că nu ne vom lăsa atraşi într'un război împotriva R.P. Chineze. „Când Martin a amintit că soldaţii britanici participă la agresiunea americană în Coreea, în sală s'au auzit numeroase glasuri strigând: „ruşine"

A luat apoi cuvântul Hopkinson, care a declarat: „Când nord-coreenii au eliberat Coreea de sud, ei au împărţit pământ ţăranilor.

Ce au adus însă trupele americane şi ale lui Li Sân Man nord-coreenilor? Au adus ei acea libertate în numele căreia pretind că luptă?"

Hopkinson a declarat în încheere că popoarele Asiei vor şti să tragă învăţăminte din cele ce se petrec în Coreea.

A luat apoi cuvântul Driberg, membru în Comitetul Executiv al partidului laburist şi corespondent al ziarului New Hold, care s'a reîntors recent din Coreea. El a recunoscut atrocităţile comise de trupele lui Li Sân Man, arătând că oamenii sunt împuşcaţi fără judecată pentru „vina" de a fi comunişti.

Driberg a arătat că în forţele armatei britanice din Coreea au fost recrutaţi tineri în vârstă de 18 ani.

Aceste cuvinte ale lui Driberg au fost întâmpinate cu strigăte: „Aduceţi-i înapoi"!

Driberg, care a publicat la 26 Noembrie în ziarul Reynolos News un articol în care încerca să justifice barbariile săvârşite de englezi împotriva poporului malaiez, a recunoscut acum că în Asia se desfăşoară o mişcare de eliberare.

Deasemenea luând cuvântul redactorul responsabil adjunct al revistei New Statesman and nation, Mackensis, care a vorbit despre intensificarea măsurilor de represiune împotriva elementelor democratice în Statele Unite, a declarat că poporul britanic va sprijini forţele progresiste din Statele Unite în protestul lor împotriva războiului din Coreea.

In cadrul meetingului a fost adoptată o rezoluţie în care se cere guvernului britanic să sprijine iniţiativa convocării grabnice a unei conferinţe a miniştrilor afacerilor externe a celor 5 puteri în vederea reglementării divergenţelor existente şi a stabilirii păcii.

Americanii folosesc pentru crimele lor josnice din Coreea trupe şi material japonez

PEKING 1 (Agerpres) Ziarul „Peoples Daily" publică o serie de ştiri, care arată că americanii se folosesc în războiul agresiv din Coreea de trupe şi material de război japonez.

Imediat după izbucnirea războiului din Coreea, Mc. Arthur a mobilizat vase şi marinari japonezi pentru a transporta trupele de invazie americane în Coreea de sud. Deasemenea au fost mobilizate vasele „departamentului securităţii navale" ale guvernului Yoshida pentru a patrula în apele coreene. Unul din aceste vase, un cu-legător de mine, a fost scufundat de o mină magnetică la 18 Octombrie.

Agresorii americani au trimis deasemenea şi fascişti japonezi în războiul din Coreea. Aceştia au luat parte la luptele dela Sawon, Seul şi Ciuwon şi numeroşi dintre ei se află încadraţi în diviziile 7 şi 8 ale lui Lin Sân Man.

Printre foştii ofiţeri japonezi care luptă în Coreea sub comandă americană există numeroşi criminali de război, care în trecut au invadat China.

In acelaş timp industria de război japoneză, menţinută în mod ilegal de către americani după terminarea războiului, şi-a mărit producţia. Conform unor date publicate de guvernul Yoshida, livrările militare prevăzute în contractele semnate între trupele americane şi firmele japoneze dela izbucnirea războiului din Coreea şi până la data de 5 Noembrie, au depăşit cu suma de 139 milioane 670.000 dolari.

Uzinele japoneze livrează trupelor americane locomotive, camioane, oţel, ciment, medicamente, etc.

In Bucureşti
Se deschide azi sesiunea Biroului Executiv al F.S.M.

BUCUREŞTTI 1 (Agerpres) — Astăzi se deschide în Capitală sesiunea Biroului Executiv al F.S.M., care se va desfăşura între 1—7 Decembrie.

Ordinea de zi a sesiunii este următoarea:

1) F.S.M. în lupta pentru pace: raportor Louis Saillant; 2) Administrarea departamentelor profesionale şi crearea de noui departamente profesionale; raportor B. Gebert; situaţia departamentului profesional marinari: raportor A. Tressinet; 3) revista F.S.M. „mişcarea sindicală mondială": raportor S. Rostovsky; 4) Raport asupra situaţiei sindicale în Africa: raportor A. Diallo; 5) Raport asupra situaţiei sindicale în America Latină: raportor V. L. Toledano; 6) comunicare asupra relaţiilor între FSM şi centrala sindicală finlandeză: 7) Diverse comunicări provenite dela centralele sindicale: a) propunerea Federaţiei pan-cipriote a muncii; b) informaţii asupra situaţiei sindicale în India; c) hotărîrea Consiliului general al organizaţiei histadruth a te a muncii; informaţii asupra statului Israel; d) comunicare asupra conferinţei secretariatului cu reprezentantul sindicatelor birmane; e) informaţii asupra bilanţului financiar pe exerciţiul trecut şi prevederi bugetare pentru anul 1950—1951; f) Convocarea Comitetului Executiv şi la Consiliului general pentru anul 1951.

Fruntaşii ai F. S. M., care participă la sesiunea Biroului Executiv F. S. M., sosiţi în Capitală

Miercuri seara au sosit în Capitală: Louis Saillant, secretar general al Federeaţiei Sindicale Mondiale, Vincente Lombardo Toledano, Allain Le Leap, Lazare Pena, vicepreşedinţi ai Federaţiei Sindicale Mondiale, B. Gebert, secretar al Federaţiei Sindicale Mondiale, pentru a lua parte la sesiunea Biroului Executiv al FSM care are loc la Bucureşti între 1—7 Decembrie.

Cu acelaş tren a sosit o delegaţie a sindicatelor din America Latină care a fost invitată să participe la şedinţa Biroului Executiv al FSM în care se va discuta problema sindicatelor din America Latină.

Oaspeţii au fost întâmpinaţi în Gara de Nord de tov. Gh. Apostol, preşedintele Confederaţiei Generale a Muncii. Liuba Chişinevschi, vicepreşedinte al CGM Stelian Moraru, membru în Biroul Comitetului Executiv al CGM, secretar general al Uniunii Internaţionale a Muncitorilor din Transporturi, precum şi de numeroşi activişti sindicali.

Oaspeţilor li s'au oferit buchete de flori.

Pentru a mări beneficiile capitaliştilor, guvernul american distruge cantităţi mari de alimente

WASHINTON 1 — (Agerpres) — In timp ce puterea de cumpărare a maselor muncitoare din Statele Unite scade continuu, guvernul american distruge de dragul capitaliştilor, cantităţi uriaşe de alimente cu scopul de a menţine preţurile de speculă.

Se anunţă că Ministerul american al Agriculturii a distrus până acum în cursul anului curent 26.700.000 buseli cartofi Din această cantitate de cartofi, s'ar fi putut hrăni 12 milioane oameni. Guvernul de la Washington a cumpărat cei 26.700.000 buseli cartofi dela marii fermieri, urmărind prin aceasta să absoarbă disponibilul de alimente de pe piaţă şi astfel să menţină artificial preţurile la un nivel ridicat.

In Statele Unite creşte protestul împotriva majorării preţurilor produselor de larg consum

WASHINGTON 1 (Agerpres).— După cum anunţă agenţiile americane de presă, în Statele Unite, creşte protestul împotriva majorării continue a preţurilor produselor de larg consum.

Aceste proteste au început să provoace îngrijorare în cercurile conducătoare americane. Unii membri ai Congresului USA pretind în public că sunt pentru introducerea unor controluri „selective" asupra anumitor articole de consum ale căror preţuri se urcă vertiginos. In acelaş timp însă, membrii influenţi ai Camerei Reprezentanţilor şi senatului continuă să susţină că „stăvilirea" inflaţiei se va face prin aplicarea unor impozite mai mari, care, bineînţeles vor fi suportate tot de oamenii muncii din USA.

Senatorul republican Irving Ives, membru al comisiei senatoriale bancare, a preconizat că „până în primăvară" va fi nevoie de instituirea unui control asupra preţurilor.

Senatorul William Fulbright, membru al aceleaşi comisii, a declarat că trebue neapărat să fie soluţionată problema echilibrării bugetului şi că s'ar putea până la urmă să se pună problema acestor controluri.

Un act mârşav de represiune al guvernului francez

PARIS 1 (Agerpres) — Cuprinşi de panică în faţa victoriilor armatei populare de eliberare vietnameze, guvernul francez a interzis activitatea Uniunii Naţionale Vietnameze din Paris. Cetăţenii vietnamezi care locuiesc în Franţa, membrii acestei Uniuni au protestat cu hotărîre împotriva acestui act de represiune al guvernului francez şi au declarat că vor continua să sprijine din toate puterile R. P. Vietnameză şi pe preşedintele ei, Ho Ci Minh.

Recepţie la Academia de Ştiinţe din Moscova în cinstea delegaţiei oamenilor de ştiinţă români

MOSCOVA, 1 (Agerpres).— TASS transmite:

La 29 Noembrie a avut loc la Moscova la Academia de Ştiinţe a URSS, o recepţie în cinstea delegaţiei oamenilor de ştiinţă români care se află la Moscova. Oaspeţii au fost salutaţi cu căldură de vicepreşedintele Academiei de Ştiinţe a URSS, Ivan Bardin. Acesta a subliniat strânsele legături existente între savanţii sovietici şi cei români.

Luând cuvântul în cadrul recepţiei, preşedintele Academiei RPR, Trajan Săvulescu, a mulţumit călduros savanţilor sovietici pentru calda primire şi pentru ajutorul şi sprijinul frăţesc acordat.

„Strânsa colaborare care s'a stabilit între oamenii de ştiinţă sovietici şi cei români, a declarat Trajan Săvulescu, va contribui la înflorirea continuă a ştiinţei în Republica Populară Română.

„Lucrările savanţilor sovietici, a spus Traian Săvulescu în continuare, reprezintă un aport preţios la opera de construire a comunismului, la cauza păcii în întreaga lume". In cadrul discuţiilor prieteneşti care au urmat, au luat cuvântul oamenii de ştiinţă români: Raluca Răpan, Nicolae Sălăjan, precum şi Alexei Udaltev, membru corespondent al Academiei de Ştiinţe a U.R.S.S., academicienii Nicolai Maximov şi Alexandr Topelov.

Votul de blam
dat de Adunarea Naţională Franceză lui Jules Moch, a făcut imposibilă rămânerea sa în guvern
Un comentariu al lui Iuri Jucov, corespondentul din Paris al „Pravdei"

MOSCOVA 1 (Agerpres).— TASS transmite:

Comentând criza de guvern din Franţa, corespondentul din Paris al ziarului PRAVDA, Iuri Jucov, aminteşte că spre sfârşitul anului trecut au fost scoase la iveală manevrele murdare ale şefului de pe atunci al statului major al armatei franceze generalul Revers şi ale complicelui său, Mast.

In urma acestor manevre, documente secrete în legătură cu situaţia din Indochina au ajuns în mâinile agenţilor marionetei americane, Bao Dai, care a plătit pentru ele mari sume de bani. Numeroşi membri ai parlamentului şi o serie de fruntaşi ai guvernului de atunci au fost implicaţi în această afacere scandaloasă. Au fost demascate foarte multe crime josnice şi intrigi murdare, dovedind corupţia guvernului de atunci.

Ministrul de Interne de pe atunci, Jules Moch, a făcut tot posibilul pentru a ascunde opiniei publice acest scandal şi pentru a da vinovaţilor posibilitatea să scape de pedeapsă. Totuşi, la cererea grupului parlamentar comunist, a fost înfiinţată o comisie parlamentară de anchetă, care în ciuda tuturor presiunilor clicii lui Jules Moch, nu a reuşit să-l scoată pe acesta basma curată. Raportul comisiei de anchetă redactat de deputatul catolic Delahoutre şi prezentat recent Adunării Naţionale, dovedeşte în modul cel mai limpede că Jules Moch poartă răspunderea directă pentru încercările de a ascunde acţiunile criminale ale celor implicaţi în acest scandal. In legătură cu aceasta, grupul parlamentar comunist a prezentat Adunării Naţionale propunerea de a se deferi cazul Jules Moch Curţii Supreme a Republicii. Această propunere a fost pusă la vot. 235 de voturi au fost date în favoarea deferirii cazului Jules Moch Curţii Supreme, iar 203 contra. Astfel, scrie Jucov în încheere, majoritatea relativă s'a pronunţat pentru trimiterea în judecată a lui Jules Moch. Conform prevederilor constituţiei, este necesară majoritatea absolută pentru deschiderea unei acţiuni judiciare împotriva unui ministru. In cazul de faţă, această majoritate ar fi trebuit să fie de 286. Totuşi, rezultatul votului, infamant pentru Moch, a făcut imposibilă rămânerea sa mai departe în guvern.

Schimbarea instrumentelor de ratificare a tratatului dintre R. Polonă şi R. D. Germană privitor la demarcarea frontierei germano-polone

BERLIN 1 (Agerpres) TASS transmite:

La 28 Noembrie, la ministerul afacerilor externe al R. D. Germane, Georg Dertinger, ministrul afacerilor externe al R. D. Germane şi Jan Izyderczyk, şeful misiunii diplomatice a Republicii Polone la Berlin, au schimbat instrumentele de ratificare ale tratatului încheat între R.D. Germană şi R. Polonă la 6 Iulie 1950, privitor la demarcarea frontierei germano-polone.

Un nou examen
pentru cursurile serale şi un nou termen de depunerea actelor necesare cursurilor prin corespondenţă la Facultatea de Fizico-Matematici din localitate

Se aduce la cunoştinţa celor interesaţi că s'a admis ţinerea unui nou examen pentru candidaţii la cursurile serale ale Facultăţii de Fizico-Matematici din localitate.

Acest examen se va ţine în ziua de 5 Decembrie a.c.

Totodată se face cunoscut pe această cale că s'a admis şi prelungirea termenului pentru depunerea actelor necesare cursurilor prin corespondenţă ale acestei Facultăţii, tot până la 5 Decembrie 1950.

In acest interval de timp, toţi candidaţii care au depus numai cererea de înscriere sau acte necomplecte pentru cursurile prin corespondenţă, pot să le completeze până la această dată.

PIERDUT portmoneu conţinând Buletin Birou lui Populaţiei Iaşi pe numele Aizic Davidovici, 9 Mai Nr. 8. Găsitorul este rugat a-l aduce la Ad-ţia ziarului contra recompensă.

BIBLIOTECA UNIVERSITĂȚII IAȘI

Mâine, Duminică 3 Decembrie 1950, cu toții la vot!
Votați candidații F. D. P., candidații Păcii!

ANUL 18 Nr. 1280 4 PAGINI 4 LEI Duminică 3 Decembrie 1950

OPINIA

ZIAR POPULAR COTIDIAN

„In organele puterii de Stat, pe care le veți alege, nu vor avea loc nici moșierii, nici chiaburii, nici proprietarii de fabrici și de bănci, nici agenții lor, oricum își vor fi zis ei. Organele puterii de Stat — Sfaturile Populare — vor fi alcătuite din fii și fiice ale poporului muncitor, credincioși intereselor Patriei și ale celor ce muncesc".

(Din Chemarea Comitetului Central al Partidului Muncitoresc Român)

Să participăm cu toții la marea sărbătoare a alegerilor

de C-TIN CRACANĂ

Președintele Comitetului Provizoriu al orașului de subordonare republicană Iași

Mâine dimineață, milioanele de cetățeni cu drept de vot din întreaga țară, vor păși în fața urnelor pentru a-și spune cuvântul, alegând în Sfaturile Populare ale regiunilor, raioanelor, orașelor și comunelor țării noastre pe cei mai demni și activi reprezentanți ai poporului muncitor. Va fi o adevărată zi de sărbătoare, de entuziasm, poporul muncitor manifestându-și dragostea pentru Partidul clasei muncitoare, exprimându-și voința sa de neclintit în lupta pentru pace și socialism.

Campania de pregătire a alegerilor a cunoscut o amploare nemaiîntâlnită în țara noastră, pentrucă această campanie n'a avut nimic comun cu cele din trecut. Ea s'a desfășurat sub semnul muncii entuziaste pentru realizarea Planului de Stat, sub semnul luptei pentru o viață mai bună, pentru pace. Milioane de oameni ai muncii au fost entrenați în avântul campaniei electorale; masse largi de cetățeni, care până nu de mult se țineau departe de viața politică, au fost astăzi atrase într'o entuziastă activitate de întâmpinare a alegerilor de deputați în Sfaturile Populare. Pe întreg cuprinsul țării, în orașe, raioane și sate, au avut loc numeroase adunări în care oamenii muncii au discutat cu candidații lor, nevoile cartierului sau satului respectiv, propunând soluții, participând activ la rezolvarea lor. Zeci și zeci de mii de agitatori au activat în toate orașele și satele Republicii noastre arătând tuturor cetățenilor marea însemnătate a acestor alegeri, lămurindu-i asupra semnificației votului lor. Un uriaș număr de broșuri, manifeste, afișe, au fost distribuite și în toate colțurile țării au avut loc întruniri avântate. Fiecare Casă a Alegătorului, club, și Colț Roșu a contribuit activ la lămurirea și mobilizarea tuturor cetățenilor In întreprinderi și instituții oamenii muncii și-au luat angajamente de a spori productivitatea muncii lor; un mare număr de scrisori au fost adresate zilnic presei, cerându-se lămuriri asupra diferitelor probleme legate de alegeri.

Ce arată toate acestea? Ele dovedesc însuflețirea și avântul cu care primește poporul muncitor marele eveniment de mâine, ele dovedesc conștiința și maturitatea politică a oamenilor muncii din țara noastră.

Și acest lucru este firesc. Căci s'a mai întâmplat vreodată, în istoria poporului nostru ca un număr de peste 80.000 de muncitori, țărani muncitori, intelectuali, specialiști și tehnicieni, gospodine, meșteșugari, tineri și tinere, să fie ridicați la conducerea treburilor obștești, la opera de guvernare a statului? Când s'a mai întâmplat în regimurile burghezo-moșierești, ca oamenii muncii să-și propună ei înșiși candidații din mijlocul lor, pe baza meritelor în muncă și activitate obștească?

Astăzi, fiecare alegător știe bine că regimul nostru de democrație populară nu promite ci înfăptuește. An de an s'au ridicat în țara noastră lucrări care nu puteau fi nici măcar visate în trecut; punct cu punct s'au îndeplinit și s'au depășit prevederile planurilor anuale de stat. Datorită s p r i j i n u l u i necontenit și desinteresat al marei noastre prietene Uniunea Sovietică, avem astăzi cu mult mai multe industrii, mai multe mașini, mai multe școli și biblioteci, mai multe spitale. Prin progresul realizat de industria noastră — astăzi proprietatea întregului popor muncitor, — s'au pus bazele transformării socialiste a agriculturii. Al 6.000-lea tractor românesc a ieșit pe porțile uzinelor Sovromtractor din orașul Stalin. Aducător de viață nouă și belșug, canalul Dunăre-Marea Neagră continuă să înainteze pe pământul sterp al Dobrogei, trezit la viață nouă. De curând poporul nostru a aflat cu bucurie de proectul grandios de electrificare a țării. Inițiat de Partid acest proect a și început să fie pus în practică prin construirea centralei hidroelectrice „V. I. Lenin" de pe Bistrița, care va produce a treia parte din energia electrică actuală a țării.

Pot fi comparate oare promisiunile demagogice din trecut cu înfăptuirile minunate, cu lungul șir de victorii spre care pășim sub conducerea scumpului nostru Partid? Aces-

(continuare în pag. 2-a)

Discursul rostit de tovarășa Ana Pauker la meetingul din Capitală

BUCUREȘTI 1 (Agerpres). — Cu bucurie în inimi, ca pentru o mare sărbătoare, s'au adunat eri alegătorii raionului 1 Mai din Capitală la marele meeting dela garajele I.T.B. Vasile Lascăr, să asculte cuvântul candidatei lor iubite pentru Sfatul Popular al regiunii București, tov. Ana Pauker.

Coloanele de muncitori și muncitoare, fluturând zeci și sute de steaguri, intelectuali și gospodine, tineri și tinere, grupuri din toate colțurile raionului au umplut în scurt timp hala splendid pavoazată.

Lozincile, cântecele lor entuziaste, vorbeau despre dorința lor de a-și manifesta prin votul dela 3 Decembrie, dragostea pentru Partid și pentru regimul de democrație populară, hotărîrea lor de a apăra pacea și toate cuceririle obținute, hotărîrea de a alege în Sfaturile Populare pe cei mai buni și mai cinstiți dintre ei, candidații Frontului Democrației Populare.

Cu urale nesfârșite au salutat miile de alegători întruniți în halele de la I. T. B., sosirea tov. Ana Pauker, scandându-i numele minute în șir.

Se aflau în sală și tov. Miron Constantinescu, Constanța Crăciun, L. Răutu, D. Petrescu, Gr. Preoteasa, A. Toma, etc.

La masa prezidiului au luat loc alături de tov. Ana Pauker, Gh. Stoica, prim secretar al Organizației de București PMR, candidat pentru Sfatul Popular al Regiunii București în circumscripția 10; tov. Ionescu Ilie prim secretar al Comitetului raional de Partid 1 Mai, candidat pentru Sfatul Popular al raionului în circumscripția 47, precum și candidații pentru Sfatul Popular al Raionului 1 Mai, tov. Sârbu Ioan, lăcătuș la ITB, deputat în Marea Adunare Națională, candidat în circumscripția electorală 100, tov. Sucă Mihai, președintele Comitetului Provizoriu al raionului 1 Mai, candidat în circumscripția 99, tov. Mia Marian dela Ministerul Învățământului Public, candidată în circumscripția 90, tov. Constantinescu Eliza, învățătoare la școala Nr. 19 elementară de fete, candidată în circumscripția electorală 101, tov. Dragan Anica, țesătoare la fabrica „Donca Simo" candidată în cir-

scripția 56, tov. Ciotoiu Constanța, gospodină candidată în circumscripția 41.

Ascultând cuvântarea tov. Ana Pauker, miile de alegători trăiau din nou bucuriile fiecărei mari realizări a regimului nostru; ca printr'o fereastră minunată le apărea viitorul fericit spre care Partidul îi călăuzește și mai puternică creștea hotărârea de a birui toate greutățile în îndeplinirea sarcinelor măreți ce le stau în față, mai crâncenă se aprindea ura împotriva imperialiștilor setoși de sânge, care vor să le răpească libertatea și să înece omenirea întreagă într'un nou măcel.

Toți alegătorii au subliniat prin aplauze fiecare pasagiu din cuvântarea tov. Ana Pauker și au primit cu nesfârșite urale angajamentul ei de a-și îndeplini sarcinile ca deputată în Sfatul Popular Regional, așa cum a învățat-o Partidul. Ei și-au manifestat hotărârea lor de a urma cu înflăcărare Chemarea C.C. al Partidului și de a vota la 3 Decembrie pentru candidații Frontului Democrației Populare.

Tovarăși și tovarășe,

Una dintre candidatele pe care dvs. ați hotărît să o propuneți la alegerile de deputați pentru Sfaturile Populare, vrea să vadă împreună cu dvs. în ce împrejurări internaționale și naționale au loc alegerile în țara noastră. Să vedem împreună unele din sarcinile care ne revin nouă, oamenilor muncii din patria noastră, să vedem care sunt îndatoririle acelora care vor fi aleși în Sfaturile Populare.

Tovarăși, în lume stau față în față, limpede despărțite, două tabere. Cea dintâi cuprinde sute de milioane de oameni, care vor să trăiască în patriile lor independente, libere, un trai din ce în ce mai bun. Sunt oamenii care luptă pentru pace, pentru democrație, pentru socialism. In fața acestei tabere, istoria a deschis drum larg de propășire, drum de dezvoltare politică, economică, culturală spre un trai din ce în ce mai bun, spre un trai fericit. Pe acest drum merge înainte Uniunea Sovietică, pe acest drum merg popoarele țărilor de democrație populară din Europa și Asia, călăuzite de genialul conducător al oamenilor muncii din întreaga lume, de iubitul nostru învățător I. V. Stalin (aplauze, aclamații, strigăte Stalin, Stalin, Stalin).

In fața taberei vieții stă tabăra morții, tabăra atâțătorilor la război, cei care vor să răpească independența și libertatea popoarelor.

Pericolul de război a crescut, tunurile bubue, sângele a început să curgă în Coreea, Vietnam, Malaya.

Care este situația lagărului păcii în fața lagărului atâțătorilor la război?

De când există pe lume capitalismul și imperialismul, n'au existat forțe așa de puternice care să stea în calea acelora ce vor să dezlănțuie războiul,

In fața lagărului celor care vor moartea pentru alții, care vor robie pentru popoare, stă astăzi lagărul păcii, al democrației al socialismului, lagărul în fruntea căruia se află țara în care socialismul a ieșit învingător pentru prima dată în istorie. Astăzi lagărul păcii, al democrației și socialismului cuprinde pe lângă Marea Uniune Sovietică, China, cuprinde țările de democrație populară, cuprinde popoarele care, cu ajutorul frățesc și neprecupețit al Uniunii Sovietice, clădesc socialismul în țările lor.

Forțele taberei păcii sunt astăzi uriașe. Nu de mult Congresul Mondial al Partizanilor Păcii întrunit la Varsovia, în care s'au întâlnit reprezentanți a sute de milioane de oameni din întreaga lume a arătat hotărîrea de nesdruncinat a oamenilor cinstiți din întreaga lume, de a nu permite imperialiștilor să scalde omenirea în valuri de sânge.

Lagărul păcii e puternic prin unitatea lui, și prin frăția și solidaritea între popoare, prin respectul popoarelor mari față de cele mici, prin respectul reciproc dintre țările lagărului păcii și socialismului.

Lagărul atâțătorilor la război e sdruncinat de contrazicerile lui läuntrice.

Contrazicerile tot mai însemnate dintre atâțătorii la război, neînțelegerile, certurile, frecăturile slăbesc lagărul imperialist și sunt în felul lor și ele un ajutor pentru frontul păcii.

Tovarăși și tovarășe, din toate câte le vedem astăzi în lume, constatăm în primul rând că niciodată n'a existat un front comun atât de organizat și de puternic al popoarelor ca mărețul lagăr al păcii de astăzi, având o țintă comună, aceea a apărării păcii, a apărării libertății, independenței și securității popoarelor împotriva atâțătorilor la război. N'a mai existat niciodată în lume o asemenea forță cum este acum cea a sutelor de milioane de oameni care și-au exprimat voința lor de pace, ura lor împotriva dușmanilor păcii la al doilea Congres Mondial al Partizanilor Păcii dela Varșovia.

Niciodată ca acum n'a existat o voință atât de hotărîtă a popoarelor de a se apăra împotriva dușmanilor păcii.

Tovarăși, frați și surorile noastre care luptă acum în Coreea, Vietnam, Malaya și în alte locuri dovedesc că popoarele care văd exemplul măreț al Uniunii Sovietice, prima țară ce s'a eliberat de jugul imperialist, care văd exemplul Chinei și al celorlalte țări care s'au eliberat și ele, înțeleg să cucerească cu prețul sângelui lor libertatea lor și a patriilor lor.

Imperialiștii Statelor Unite au pornit în Coreea un război neînvățând nimic din trecutul război mondial. In capul lor a fulgerat ideea „blitz-krieg-ului" lui Hitler și dumnealor au pornit după dascălul lor să facă un război fulger în Coreea. Așa spunea Mc Arthur că va sfârși războiul pe care el l-a pornit împotriva poporului coreean; dar a amuțit repede după primele luni de înfrângeri pe care poporul coreean le-a pricinuit trupelor Statelor Unite.

Acum de curând, din nou, după victoriile vremelnice pe care le-au înregistrat americanii în Coreea, Mac Arthur iar a pornit-o cu „blitz-krieg-ul": el a promis

(continuare în pag. 4-a)

REALIZĂRI ÎN DOMENIUL EDILITAR AL ORAȘULUI IAȘI

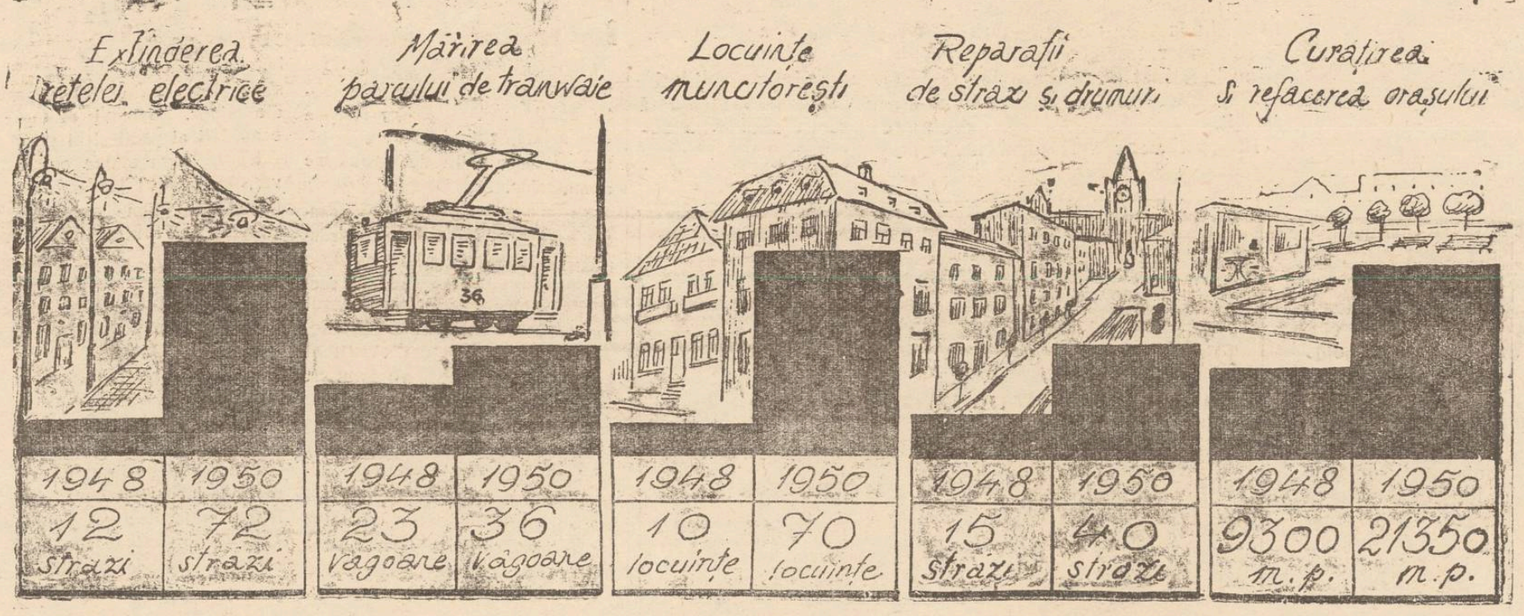

Citiți în pagina II-a

Intâlnirile care au avut loc ieri în orașul nostru între candidații F. D. P. și alegători.

Candidaţii Păcii, de vorbă cu alegătorii

In toată ţara, candidaţii propuşi pentru Sfaturile Populare stau la sfat cu alegătorii. Intre candidaţi şi alegători se creiază o atmosferă caldă, prietenească.

Numeroase adunări au avut loc ieri în oraşul nostru, unde au vorbit tov. Const. Nistor, prim secretar al Comitetului Regional de Partid, la Pavilioanele CFR; tov. Gh. Bădulescu secretar al Comitetului Regional PMR, la Clubul 30 Decembrie; tov. Ioan R. Ştefan, şeful secţiei de Propagandă şi Agitaţie a Comitetului Regional PMR la şcoala elementară G. I. Parhon; tov. Ida Felix activistă a C. C. al P. M. R., la fabrica Ţesătura, D. Zaharia, activist al C. C. al P. M. R. la şcoala elementară Ilie Pintilie, prof. univ. Radu Cernătescu, academician, în Aula Facultăţii Juridico-Administrative, Bercu Feldman secretar al CC al CDE la Căminul Cultural E. Steinberg; prof. univ. Jean Livescu, la şcoala elementară Petre Poni; tov. Const. Crăcană, preşedintele Comitetului Provizoriu oräşenesc Iaşi la sindicatul Invăţământ; Ion Alexa secretar al Comitetului Regional UTM, la şcoala elementară Sft. Lazăr etc.

Dăm mai jos aspecte dela întâlnirile cu alegătorii a tov. Jean Livescu, Const. Crăcană, Bercu Feldman, prof. Ernest Ungureanu, şi I. Alexa.

„Am venit dela Varşovia, din oraşul de unde popoarele şi-au manifestat voinţa de a cuceri Pacea!"

Tovarăşul Jean Livescu vorbeşte cu alegătorii

„Ştii că astăseară avem adunare la şcoală. O să stăm de vorbă cu candidatul propus de noi, cu tov. prof. J. Livescu", a spus încă de dimineaţă la toţi cetăţenii de pe strada ei, agitatoarea Sârbu Ecaterina.

Şi vestea s'a răspândit cu iuţeală în tot cartierul, până hăt departe spre bariera Păcurarului.

Odată cu primele lumini care s'au aprins prin casele locuitorilor, rând pe rând tânăr şi bătrân, bărbaţi şi femei, se îndreptau spre şcoala nouă clădită în cartier, să-l cunoască mai bine, să se sfătuiască cu candidatul lor.

Sala devenise neîncăpătoare.

Toţi doreau să-l asculte pe tov. Livescu, pe unul dintre solii păcii din ţara noastră, care a dus la Varşovia cuvântul hotărît de luptă al poporului nostru muncitor, pentru viaţă, pentru viitorul lui fericit.

Fiecare din cei prezenţi auzise multe lucruri frumoase despre candidatul lor.

Fiu de muncitor de prin părţile Paşcanilor, tov. Livescu a avut mult de suferit de pe urma regimurilor trecute. Mizeria şi foamea nu l-au descurajat însă.

A absolvit Şcoala Normală, dar setea lui de învăţătură, puterea lui de muncă erau nebănuit de mari.

Învăţător fiind a urmat şi cursurile Învăţământului Superior. Ca student în oraşul nostru, s'a alăturat luptei studenţilor democraţi, pentru condiţii mai bune de trai şi de învăţătură.

Zilele măreţe ale lui 23 August i-au luminat şi mai bine calea.

Tov. Livescu a muncit fără odihnă pentru democratizarea învăţământului superior din Iaşi, atât în calitatea sa de decan cât şi ca rector.

Neînfricat luptător pentru pace, tov. Livescu este membru în Comitetul Permanent pentru Apărarea Păcii.

Pentru aceste merite, alegătorii din Cartierul Păcurari l-au propus cu multă dragoste în Sfatul Popular Regional.

Aplauzele cu care a fost întâmpinat alesul lor, au arătat din plin dragostea de care se bucură în mijlocul alegătorilor, care sunt convinşi că alături de ei, tov. Livescu va şti să lupte fără preget pentru apărarea celui mai de preţ bun, pacea.

CUVANTUL TOV. LIVESCU

Le-a vorbit despre Congresul popoarelor dela Varşovia, despre cel de-al doilea Congres Mondial al Partizanilor Păcii.

Prin cuvinte pline de emotivitate, tov. Livescu a arătat tuturor celor de faţă dorinţa de viaţă a oamenilor cinstiţi din întreaga lume, dorinţa şi hotărîrea lor de-a impune şi lupta pentru pace.

„Am venit zilele acestea dela Varşovia, din oraşul unde popoarele şi-au manifestat voinţa de-a cuceri pacea.

Am venit din oraşul ruinelor, am venit dintr'un oraş cu oameni minunaţi care-şi construiesc o viaţă nouă, care muncesc fără odihnă pentru înlăturarea urmelor războiului.

Am fost la Auschwitz, am stat de vorbă cu tinerii fără părinţi, cu acei care au supravieţuit teroarei fasciste. Am auzit din gura oamenilor cinstiţi din Varşovia despre metodele de exterminare ale prizionerilor, am văzut părul a peste 30 de mii de femei ucise, care urma să fie industrializat de fiarele „civilizaţiei hitleriste".

Pentru ce au fost omorâţi aceşti oameni? Pentruce mor astăzi copiii nevinovaţi din Coreea?

Pentrucă au vrut libertatea, pentrucă nu vor să fie robi, vor pacea.

Pentru acelaş lucru luptă astăzi românul, cehul, francezul, polonezul şi italianul, luptă popoarele din colonii, luptă oamenii cinstiţi din ţările capitaliste.

Cu sprijinul moral al Uniunei Sovietice, vom întări cuvântul de PACE strigat în toate limbele pământului, în tot timpul celor şapte zile ale Congresului.

Cuvântul celor 128 de delegaţi care şi-au manifestat voinţa popoarelor pentru viaţă, se va transforma în fapte, se va traduce în muncă constructivă.

In frunte cu gloriosul popor sovietic, poporul nostru muncitor va lupta cu îndârjire contra atâtătorilor la un nou război.

Noi ştim ce înseamnă războiul şi de aceia vom şti să ne apărăm viaţa, libertatea".

In continuare tov. Livescu a vorbit despre atitudinea diferitor delegaţi ai ţărilor imperialiste. delegaţi necinstiţi, care au fost demascaţi la vreme de adevăraţii reprezentanţi ai popoarelor.

Ultimele cuvinte ale tov. Liveseu, prin care s'a arătat rolul deosebit de important pe care îl vor avea Sfaturile Populare în întărirea Patriei noastre, în construirea socialismului şi apărarea păcii, au fost acoperite de aplauzele celor prezenţi.

Fiecare ascultător a fost pătruns de cele arătate de tov. Livescu. Fiecare alegător a înţeles că votul pe care-l vor da mâine candidatilor Frontului Democraţiei Populare, este votul dat vieţii lor fericite, votul păcii.

Până seara târziu, candidat şi alegător, s'au sfătuit cum să-şi îmbunătăţească condiţiile de trai şi de muncă în cartierul lor, cum să participe la construirea unei vieţi noi în Patria noastră, la apărarea cuceririlor de ieri şi de azi a poporului nostru muncitor, la crearea unor premize puternice necesare construirii socialismului.

Tov. Const. Crăcană în mijlocul alegătorilor

Casa Alegătorului de pe bulevardul Republicii, devenise neîncăpătoare dela orele 5 după amiază. Au venit cetăţenii din circumscripţie, vârstnici şi tineri, s'au adunat muncitori, elevi, studenţi, profesori, funcţionari şi gospodine.

Până la începerea emisiunii radiofonice, alegătorii au discutat unii cu alţii asupra nelămuririlor pe care le mai aveau cu privire la tehnica votării, vorbind cu aprindere despre importanţa alegerilor din 3 Decembrie, zi în care vor fi aleşi deputaţii Sfaturilor Populare, organele locale ale puterii de Stat, care vor creia condiţiile necesare înfăptuirii primului nostru Plan Cincinal şi a măreţului program de electrificare a ţării.

La orele 17,30 postul de radio România, a emis grandiosul meeting dela Bucureşti, în cadrul căruia tovarăşul Gh. Gheorghiu-Dej, a arătat masselor de alegători importanţa evenimentului din 3 Decembrie, când vor fi alese Sfaturile Populare, când cetăţenii Republicii noastre Populare vor întări prin votul lor regimul nostru de democraţie populară, vor consolida lagărul păcii, frontul vieţii.

Cu multă atenţie au ascultat alegătorii cuvântul tovarăşului Gh. Gheorghiu-Dej, urmărindu-i cu dragoste vorbele care au întărit şi mai mult încrederea în lupta noastră dârză pentru socialism, pentru pace.

După terminarea emisiunii, la orele 18,30 a avut loc întâlnirea alegătorilor cu candidatul din circumscripţia lor, tov. Constantin Crăcană.

Luând cuvântul, tov. Crăcană a arătat că scopul întâlnirii este de a se lămuri pe deplin felul în care urmează să se voteze şi totodată să se cunoască mai bine între ei, candidaţi şi alegători.

Au urmat apoi înscrierile la cuvânt. Primul a luat cuvântul tov. Gh. Manu, elev al şcolii muncitoreşti de doi ani, care l-a rugat pe tov. Crăcană să le povestească viaţa pe care a dus-o înainte de 23 August 1944.

— „Nu-mi este uşor să povestesc despre viaţa pe care am dus-o înainte de eliberarea ţării noastre de sub jugul fascist, viaţă grea şi amară..— a început să-şi povestească traiul tov. Constantin Crăcană. Sunt fiu de ţăran sărac din comuna Buhăeşti a fostului judeţ Vaslui. Intreaga familie avea opt prăjini de pământ. Din fragedă copilărie am cunoscut din plin mizeria..."

Şi vorbele s'au scurs domol, cuvintele privind viaţa şi mulţi din cei de faţă văzând în spusele tov. Crăcană propria lor existenţă de sub regimul burghezo-moşieresc.

Târziu şi-a terminat de povestit viaţa preşedintele Comitetului Provizoriu al oraşului. Iar alegătorii au simţit şi mai mult că au făcut o bună propunere pentru locul de deputat în Sfatul Popular şi că tov. Crăcană îi va reprezenta cu cinste, apărându-le interesele.

S'au ridicat apoi întrebări cu privire la tehnica votării, la care tov. Crăcană a răspuns pe larg, explicând detailat cum urmează să se voteze, cum îşi vor exercita acest drept alegătorii bolnavi, aflaţi în spitale şi la domiciliu, cum vor vota cei care în ziua de 3 Decembrie se vor afla în tren.

La cererea tinerilor care n'au cunoscut „alegerile" din trecut, tov. Crăcană a povestit apoi despre farsa alegerilor din trecut, când se ţineau diferite „întuniri electorale" terminate cu promisiuni şi bătaie, când cozile de topor ale bancherilor şi chiaburilor, tot felul de trepăduşi deveniţi „agenţi electorali", ajungeau până la crimă pentru o bucată de pâine, o bucată de cârnaţi şi un litru de vin, atacând banditeşte pe cetăţenii care nu dădeau votul lui „cuconu Oswald" „cuconu Tirel", sau altui „cucon".

Tov. Crăcană a vorbit apoi despre Sfaturile Populare despre rolul lor în desvoltarea vieţii economice, culturale şi sociale a oraşului, regiunii şi ţării, despre sarcinile care stau în faţa noilor deputaţi, ce trebue să se dovedească apţi de încrederea pe care i-au încredinţat-o alegătorii, în caz contrar cei care l-au ales având dreptul de a-l revoca.

Inainte de a termina, tov. Crăcană a făcut un călduros apel la toţi cei de faţă:

— „Luându-mi angajamentul de a vă asculta totdeauna propunerile pentru înflorirea cartierului nostru, vă solicit concursul şi vă rog ca plecând de aici, în vederea zilei de 3 Decembrie, să deveniţi îndrumători activi în alegerile pentru Sfaturile Populare, arătând tuturor că votând pentru deputaţii Sfaturilor Populare, votează pentru pace, votează pentru bunăstare, pentru o viaţă mai bună".

După şedinţă a avut loc un frumos festival artistic, adunarea încheindu-se prin intonarea Internaţionalei.

Intâlnirea tovarăşului Bercu Feldman cu alegătorii

In sala Căminului cultural „Eliezer Steinbarg" s'au adunat nenumăraţi cetăţeni de prin împrejurimi, — muncitori, funcţionari, gospodine, eleve dela Şcoala Tehnică Sanitară — spre a asculta cuvântul candidatului Bercu Feldman, secretar general al CC al CDE.

Sala căminului cultural era— pe drept cuvânt — neîncăpătoare. Se deschiseră larg uşile şi cetăţenii stăteau şi ascultau din stradă. Mobilizarea a fost, după cum se vede, bine făcută de agitatorii Blonder, Marcovici, Gherşin şi alţii.

Cuvântul tovarăşului Bercu Feldman a fost primit de către alegători, cu dragoste, cu căldură. Impreună au discutat despre însemnătatea zilei de mâine, 3 Decembrie, când întreg poporul nostru muncitor va da votul său pentru pace, pentru o viaţă din ce în ce mai îmbelşugată.

Ascultând cuvintele tovarăşului Bercu Feldman, zecile şi zecile de alegători şi-au amintit cu ură de trecutele vremuri de obidă şi de cruntă exploatare suferită de poporul muncitor din partea regimului burghezo-moşieresc, de întunecatele vremuri de asuprire a naţionalităţilor conlocuitoare.

Dar tuturor le creştea inima făcând bilanţul cuceririlor la care au fost părtaşi, cu toţii s'au simţit mândri de realizările regimului nostru de democraţie populară.

Cetăţenii participanţi la această adunare au subliniat deaceea cu aplauze prelungite cuvintele candidatului, cuvinte care aminteau victoriile de azi şi cele care vor veni, victorii ale oamenilor muncii din ţara noastră.

Cetăţenii au pus apoi diferite întrebări, la care candidatul a răspuns cu dragoste.

Adunarea s'a transformat astfel într'o caldă manifestaţie de simpatie pentru candidaţii FDP, pentru pace, pentru socialism.

Candidatul Sfatului Popular Regional profesor Ungureanu Ernest a vorbit alegătorilor din circumscripţia sa

La Şcoala Elementară Nr. 5 din str. 7 Noembrie, s'au adunat alegătorii din cartier pentru a sta de vorbă cu candidaţii lor.

Au venit cetăţenii din străzile Moldova, Căruţaşi, Bernard Andrei, Cosaşi şi altele.

Câtă deosebire între candidaţii din trecut şi candidaţii de astăzi, candidaţii vieţii noi!

Tovarăşul prof. Ungureanu Ernest, candidat în Sfatul Popular Regional vorbeşte alegătorilor săi.

El arată alegătorilor, că astăzi candidaţii Frontului Democraţiei Populare, vin în faţa alegătorilor pentru ca împreună să găsească o soluţie practică, pentru rezolvarea problemelor ce frământă pe cetăţeni.

După ce arată realizările clasei muncitoare condusă de Partidul ei, tovarăşul profesor Ungureanu Ernest, subliniază că aceste realizări sunt o chezăşie a construirii unui trai fericit pentru poporul muncitor.

Candidatul arată că Sfaturile Populare, vor asigura îndeplinirea primului nostru Plan Cincinal, datorită căruia nivelul de trai al întregului popor muncitor, va creşte simţitor. Măreaţa construcţie a Canalului Dunăre - Marea Neagră, va asigura o bună desvoltare a economiei ţării noastre.

„Sfaturile Populare", continuă vorbitorul, „vor asigura deasemenea îndeplinirea planului de electrificare, marile centrale hidroelectrice".

Mai departe candidatul arată realizările din oraşul nostru: şcolile clădite, instituţiile de învăţământ superior, străzile şi pieţele refăcute. Tot ceeace a construit regimul nostru în câţiva ani, nu a putut face burghezia în zeci de ani.

Cuvântul tovarăşului Alexa Ioan candidat al Sfatului Popular orăşenesc circumscripţia 25

La aceiaşi şcoală a vorbit, după tov. prof univ. Ernest Ungureanu, tov. Alexa Ioan, secretar al Comitetului Regional al U. T. M. care a arătat că spre deosebire de alegerile burghezo-moşiereşti, când candidaţii erau feciori de bani gata, cei care exploatau clasa muncitoare, — astăzi candidaţii Frontului Democraţiei Populare, sunt muncitori, din fabrici, de pe ogoare şi din laboratoare, oameni ce şi-au închinat întreagă lor viaţă luptei pentru un trai fericit.

In continuare vorbitorul a explicat ce sunt Sfaturile Populare şi caracterul lor adânc democratic

De asemeni tovarăşul Alexa a mai arătat că Sfaturile Populare, vor întări şi adânci şi mai mult lupta pentru pace, luptă în care sunt antrenaţi astăzi sute de milioane de oameni. Cele 500 milioane de semnături de Apelul dela Stockholm, constitue o dovadă puternică a forţelor păcii.

Intâlnirea dintre cadidaţi şi alegători, a fost încheiată cu prezentarea unui film sovietic.

Prin votul pe care îl veţi da mâine 3 Decembrie 1950 candidaţilor Frontului Democraţiei Populare, veţi vota pentru îmbunătăţirea traiului celor ce muncesc, pentru bunăstare, pentru înflorirea oraşelor şi satelor, pentru desvoltarea culturii!

Alegătorii despre candidaţii lor

Dăm votul nostru tovarăşei Albu Ana

Când am auzit că tovarăşa Albu Ana a fost propusă candidat, inima mi s'a umplut de o mare bucurie. Intr'adevăr tovarăşa Albu Ana merită această cinste, merită încrederea noastră a tuturor muncitorilor.

A fost prima muncitoare din fabrica noastră care s'a luat la trântă cu normele, doborându-le. Nu există tabelă de onoare în fabrică unde numele tovarăşei Albu Ana să nu figureze. Nu există nici un raport de întreceri socialiste pe care să nu vezi numele fruntaşei în producţie A'bu Ana.

Tovarăşa Albu Ana nu a păstrat numai pentru dânsa experienţa ce a căpătat-o în anii de muncă, ci ea a învăţat şi pe alte muncitoare să devină fruntaşe, predându-le metoda ei de munca.

Multe muncitoare dela Textila Roşie, au urmat învăţătura primită dela Albu Ana.

Ea este şi o luptătoare activa pentru pace.

Ştie că cu cât va da mai multă pânză ţesută, cu atât va întări şi mai mult forţele păcii, luând în acelaş timp în imperialiştii atâtători la război.

Deaceia noi vom vota cu toată încrederea pe tovarăşa Albu Ana candidata noastră, ştiind că aşa cum a muncit şi cum munceşte în producţie, va şti să-şi spue cuvântul şi în treburile obşteşti.

MORARU ANASTASIA
muncitoare textilistă

Tovarăşul Lupu Şloim merită votul nostru

Eu sunt muncitor şi am lucrat la fabrica „23 August" din Iaşi. La UTM am responsabilitatea Sectorului de Propagandă, unde muncesc împreună cu tovarăşul Lupu Şloim, care este responsabilul de Propagandă şi Agitaţie a Regionalei UTM.

Tovarăşul Lupu Şloim este un om harnic, cinstit, un bun tovarăş de muncă, ce ne-a ajutat atât pe mine cât şi pe ceilalţi tovarăşi, permanent, cu dragoste şi bunăvoinţă.

Deaceia sunt bucuros şi fericit, că el a fost propus candidat în alegerile pentru Sfaturile Populare şi mâine mă voi duce să-l votez, conştient fiind că astfel acord încredere unui tovarăş care va munci şi deacum încolo pentru binele şi fericirea oamenilor muncii, tineri şi vârstnici.

Increderea pe care o vom acorda tovarăşului Lupu Şloim, alegându-l deputat, va fi pe deplin răsplătită de munca pe care o va duce el ca deputat în Sfatul Popular.

Sunt sigur că tovarăşul Lupu Şloim va munci cu tot avântul, necruţându-şi forţele sale tinere, pentru a contribui la zidirea unui viitor fericit întregului popor muncitor.

Tot aşa cum munceşte pentru educarea tineretului, va lucra şi în noua muncă, meritând pe deplin încrederea noastră.

IRAŞCU VASILE
activist Regionala UTM

Voiu vota cu toată dragostea pe candidatul nostru

In circumscripţia noastră candidează Vatavu Mihai, inginer la Depoul CFR din Iaşi. Pe acest tovarăş îl cunosc încă de pe vremea când era pe băncile Institutului Politehnic. A muncit din greu, a trăit greu, cunoscând din plin mizeria. Astăzi munceşte cu dragoste şi devotament la Depoul CFR. Acolo îşi depune toate eforturile pentru îndeplinirea şi depăşirea planului, pentru o viaţă mai bună.

Numele lui este scris pe panourile fruntaşilor în producţie, alături de mecanicii cinstiţi, alături de alţi muncitori CFR-işti. E fruntaş în producţie.

Pentru aceasta ne mândrim cu el. Pentru aceasta cu şi ceilalţi alegători ai circumscripţiei 47, îl vom vota.

Suntem siguri că el ne va reprezenta cu cinste, ne va apăra interesele noastre, pentru viaţa noastră fericită, pentru pace şi progres.

Tovarăşul Vatavu Mihai, care s'a dovedit luptător aprig pentru construirea unei vieţi fericite oamenilor muncii din ţara noastră, merită toată încrederea noastră şi ne va reprezenta cu cinste în Sfatul Popular.

Grădinaru Maria
gospodină

Vom da cu încredere votul nostru tovarăşei Iacobuţă Ghenea

Pentru prima dată am avut deosebita plăcere de a vedea pe tovarăşa Iacobuţă Ghenea, muncitoare în Atelierele CFR Nicolina, vorbind tovarăşilor ei în şedinţă. Celelalte tovarăşe o priveau încântate.

Tovarăşa Ghenea s'a dovedit întotdeauna o bună muncitoare. Strângea cu grijă sculele, curăţa totul în jurul ei şi ajuta şi pe celelalte tovarăşe ce rămâneau cu munca în urmă. Când era vorba de muncă, ea era cea care spunea:

— Tovarăşe, gluma-i glumă, treaba-i treabă. Să muncim cu dragoste pentru a arăta tovarăşilor că şi noi femeile sprijinim lupta de construire a socialismului.

Datorită atitudinii faţă de muncă, şi-a câştigat simpatia lor şi respectul tovarăşilor ei.

A fost propusă candidată în Sfaturile Populare, pentrucă toţi avem încredere în capacitatea ei şi suntem siguri, că aşa cum s'a achitat cu cinste faţă de toate sarcinile de până acum, va fi capabilă să se achite şi de acum înainte.

O vom vota pe tovarăşa Iacobuţă Ghenea, fiincă s'a dovedit luptătoare de frunte în lupta pentru făurirea unei vieţi luminoase şi fericite, pentru o lume de construcţie paşnică.

Dascălu Ioan
muncitor

Să participăm cu toţii la marea sărbătoare a alegerilor

(Urmare din pag. 1-a)

te fapte şi victorii dau adevăratul conţinut al alegerilor noastre de astăzi, transformându-le într'o uriaşă acţiune de mobilizare a maselor.

Şi din toate realizările noastre se desprinde luminos şi răspicat cuvântul PACE.

Mâine dimineaţă mii de secţii de votare de pe tot cuprinsul ţării îşi vor deschide porţile, pentru ca fiecare om cinstit al ţării noastre, care a împlinit vârsta de 18 ani, indiferent de sex, naţionalitate şi religie să-şi îndeplinească datoria cea mai scumpă, cea mai de cinste, aceea de a-şi alege reprezentanţii în Sfaturile Populare. Această zi se va înscrie în istoria ţării noastre ca o mare sărbătoare a poporului muncitor. Marea Sărbătoare în care oamenii muncii şi-au ales candidaţii lor, oameni din popor, oameni ai faptelor, candidaţi ai păcii şi ai vieţii noi!

Să mergem mâine cu toţii la vot, încrezători în forţele noastre şi să votăm entuziast pe candidaţii Frontului Democraţiei Populare!

Noi suntem convinşi că fiecare vot dat candidaţilor Frontului Democraţiei Populare va însemna o lovitură puternică dată fără milă atâtătorilor la război, imperialiştii americani şi englezi şi cozilor lor de topor de teapa lui Tito-Rankovici, întărind astfel, uriaşul front al partizanilor păcii care are în frunte puternica şi invincibila Uniune Sovietică, condusă de cel mai iubit conducător de popoare, I. V. STALIN!

Cum vor vota alegătorii din oraşul Iaşi, mâine 3 Decembrie 1950

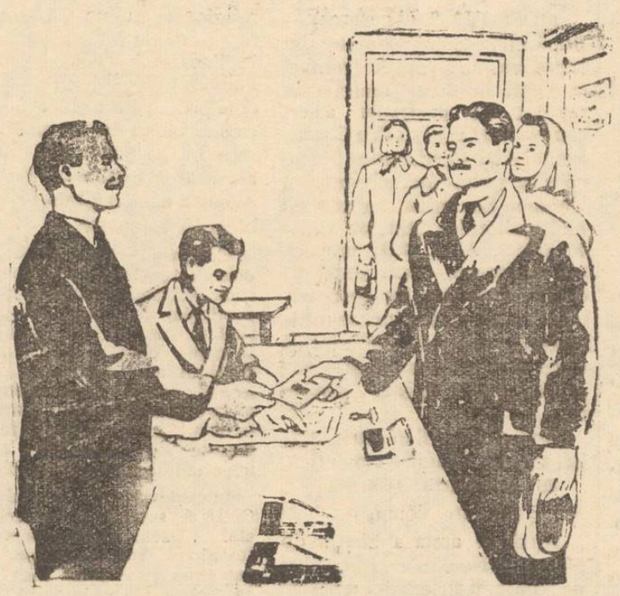

1 Alegătorul a sosit la secţia de votare şi prezintă preşedintelui secţiei de votare certificatul de alegător.

2 Alegătorul din oraşul nostru primeşte 2 buletine de vot: unul cu dungă roşie pentru Sfatul Popular al regiunii şi unul cu dungă albastră pentru Sfatul Popular al oraşului.

3 Cu buletinele de vot pe care le a primit, alegătorul intră singur în cabina de vot. In cabină alegătorul citeşte cu atenţie numele candidaţilor înscrişi pe buletine. El este hotărît să voteze pe candidaţii Frontu'ui Democraţiei Populare. Pentru aceasta, alegătorul *lasă neatinse numele candidaţilor Frontului Democraţiei Populare,* adică nu le şterge cu creionul.

4 Alegătorul, *lăsând neatinse numele candidaţilor Frontului Democraţiai Populare,* **împătureşte în patru fiecare buletin.** *In acest fel al şi-a dat votul pentru candidaţii Frontului Democraţiei Populare.*

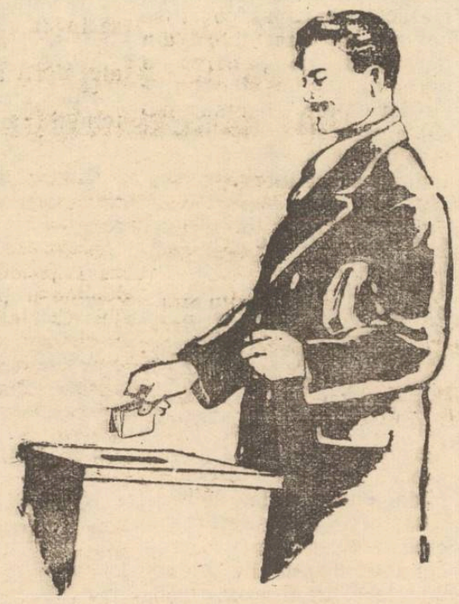

5 Eşind din cabină alegătorul introduce cele 2 buletine de vot în urnă.

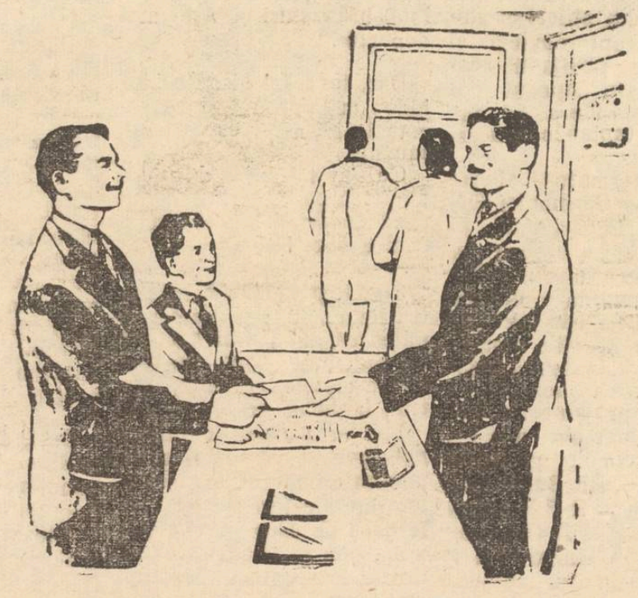

6 După ce alegătorul a introdus buletinele în urnă, preşedintele secţiei de votare îi restituie certificatul de alegător, ştampilat.

Cum arată buletinele de vot pentru alegerile Sfatului Popular orăşenesc şi regional

Fiecare cetăţean din oraşul nostru, oraş de subordonare republicană, va vota mâine pe candidaţii Sfatului Popular orăşenesc şi regional.

Cu această ocazie ei vor folosi numai aceste două buletine, pe care le reproducem mai jos.

Primul, este un buletin de vot cu dungă de culoare roşie. Pe el va fi înscris candidatul pentru Sfatul Popular regional.

Pe al doilea buletin de vot, cu dungă albastră, este prevăzut candidatul pentru Sfatul Popular orăşenesc.

Fiecare alegător va găsi pe aceste două buletine, numele candidaţilor din circumscripţia sa electorală, candidaţii Frontului Democraţiei Populare.

Cetăţeni ai oraşului nostru! Daţi cu încredere votul candidaţilor propuşi de voi!

Victoria alegerilor de mâine va constitui o contribuţie puternică la întărirea Patriei noastre, în apărarea Păcii!

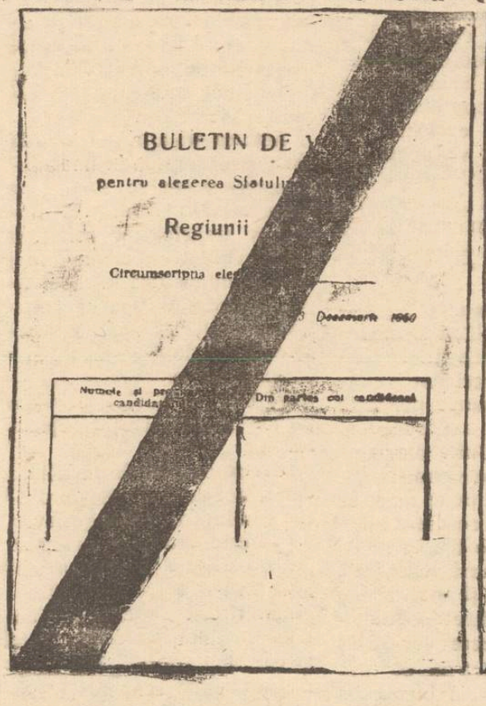

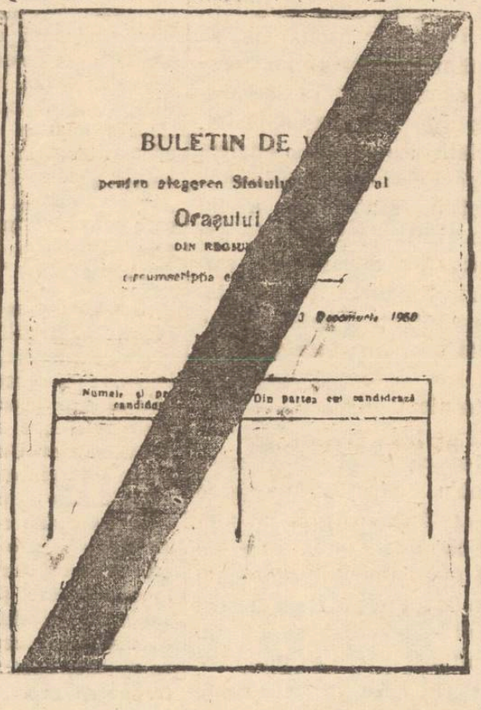

Ultimele lămuriri în legătură cu alegerile de mâine 3 Decembrie

Unde vor vota alegătorii din Iaşi

Pentru efectuarea alegerilor, circumscripţiile electorale din oraşul nostru s'au grupat în 24 secţii de votare.

Ele sunt delimitate astfel, încât fiecare secţie de votare să cuprindă în jurul a 3500 de alegători.

Fiecare cetăţean are datoria de-a şti dinainte secţia căreia îi aparţine.

Această secţie poate fi găsită în ultima decizie, 613, dată de Comitetul Provizoriu al oraşului Iaşi.

Repetăm că secţiile de votare sunt delimitate de circumscripţiile electorale.

Circumscripţia electorală a fiecărui cetăţean cu drept de vot, este prevăzută în certificatul de alegător, încât secţia de votare la care trebue să ne prezentăm, poate fi foarte uşor indentificată.

Pentru diferitele Sfaturi se votează la secţii diferite?

Nu. Pentru toate Sfaturile Populare pentru care se fac alegeri, se votează la aceiaşi secţie de votare.

Legea pentru alegerea de deputaţi în Sfaturile Populare, articolul 66 prevede ca secţiile de votare să fie astfel delimitate încât să cuprindă în jurul a 3500 alegători, iar fiecare alegător să nu voteze decât la o singură secţie de votare.

Deci, alegătorii din oraşul nostru, vor vota la aceiaşi secţie candidatul în Sfatul Popular al oraşului şi candidatul în Sfatul Popular al Regiunii.

Câţi candidaţi vor fi pe un buletin

Aşa cum s'a anunţat, pe fiecare buletin de vot pentru Sfatul Popular al oraşului şi pentru Sfatul Popular al Regiunii, va fi trecut numele unui singur candidat propus de Frontul Democraţiei Populare, deoarece în fiecare circumscripţie electorală, Frontul Democraţiei Populare susţine o singură candidatură.

ALEGĂTORII SUNT CHEMAŢI SA VOTEZE PENTRU CANDIDAŢII FRONTULUI DEMOCRAŢIEI POPULARE, LASAND NEATINSE NUMELE ACESTORA.

Poate fi oprit cineva să voteze

In cazul când la secţia de votare se prezintă un cetăţean căruia i se contestă identitatea de către un alegător, candidat sau membru al comisiei, iar preşedintele comisiei secţiei de votare constată că numele de pe certificatul de alegător nu corespunde cu numele înscris pe buletinul de identitate, el este oprit să voteze. Deasemeni când cineva constată că la secţia de vot s'a prezentat un nedemn de a vota care a reuşit să se strecoare în listele electorale, acesta va fi oprit să voteze.

Numai în aceste cazuri poate fi oprit cineva dela vot.

Când se anulează buletinele de vot

Legea pentru alegerea de deputaţi în Sfaturile Populare, prevede în articolul 96, că sunt nule buletinele de vot aduse de alegători la urna de votare neimpăturite, precum şi buletinele ce nu sunt de formatul şi culoarea stabilită, sau nu poartă ştampila de control a Biroului secţiei de votare.

După ora 24, în ziua alegerilor, când preşedintele biroului secţiei de votare declară votarea închisă, se anulează şi buletinele de vot neîntrebuinţate.

Cine poate sta în localul de vot

Conform legii pentru alegerea de deputaţi în Sfaturile Populare, articolul 80, „In afară de candidaţi, de membrii birourilor circumscripţiilor electorale şi ai Comisiilor electorale, de membrii birourilor secţiilor de votare, de reprezentanţii presei, de persoanele însărcinate cu paza şi menţinerea ordinei, nimeni nu poate staţiona înlăuntrul şi în jurul localului de vot mai mult decât timpul necesar pentru votare".

Discursul ținut de tovarășa Ana Pauker la meetingul din Capitală

(Urmare din pagina I-a)

soldaților și ofițerilor din trupele invadatoare în Coreea că de Crăciun vor fi acasă.

Mac Arthur a anunțat lumii întregi desfătarea ce o simte la vederea mamelor cu pruncii în brațe — bombardați măcelăriți de avioanele americane. El a anunțat lumii întregi desfătarea ce o simte la vederea unui băețaș de 9 ani căruia i-au fost tăiate brațele cu care micuțul salutase armata populară coreeană, despre care părinții lui l-au învățat că aduce libertatea poporului coreean și fericirea copiilor lui.

De câteva zile însă, Mac Arthur nici nu mai rânjește nici nu mai promite. Mac Arthur țipă în întreaga lume că este rău în Coreea, că trupele lui mănâncă bătaie pe fronturile coreene, că trupele lui primesc lovituri grele din partea partizanilor din spatele frontului. Mac Arthur cere acum nouă carne de tun și noi întăriri pentru luptele din Coreea.

Mulți vor fi dintre acei soldați trimiși de guvernele imperialiste în Coreea care nici de Crăciun, nici de alte sărbători, niciodată nu se vor mai întoarce la casele lor, așa cum nu se vor mai întoarce mulți ofițeri și soldați americani englezi și turci de pe pământul coreean pe care poporul coreean îl va elibera de invadatori. (aplauze puternice).

Prin reînarmarea și remilitarizarea Germaniei Occidentale, imperialiștii americani vor să creeze un focar de agresiune în Europa, o amenințare directă împotriva popoarelor din răsăritul ca și din apusul Europei, o amenințare gravă împotriva păcii.

Deaceea propunerile făcute de conferința de la Praga în numele guvernelor URSS — RP Bulgaria — RP Albania — R P Română — R Polone — R Cehoslovace — R P Ungare și R D Germane pentru crearea unui stat german unitar demilitarizat democrat și iubitor de pace au stârnit entuziasm nu numai în țările participante la conferință ci și în Germania de Vest în Franța și în întreg Apusul Europei. Știrile ce vin din Germania de vest arată că acolo poporul se împotrivește să fie prefăcut în carne de tun. (aplauze furtunoase).

Tovarăși și tovarășe, pericolul de război există, însă frontul nostru al păcii este tare. Datoria noastră a tuturor este să-l întărim în permanență (aplauze puternice strigăte „Trăiască lupta pentru pace").

Tovarăși, cum vom acționa noi în țara noastră, ca să intensificăm lupta pentru apărarea independenței patriei noastre, pentru apărarea libertăților pe care le-am cucerit, pentru apărarea real zărilor politice economice și culturale pe care le-am cucerit? Ce avem noi de făcut ca să ne facem datoria noastră în marele front al păcii din lume?

Tovarăși! noi cu toții suntem pe cale să împlinim al doilea plan de Stat de un an și stăm în fața începerii în curând a planului cincinal.

Ce a stat la baza planurilor noastre, la baza mersului nostru înainte în desvoltarea economica?

Noi am pus la baza planurilor noastre în primul rând industrializarea. Dar cum anume s'a făcut industrializarea noastră? Ne-am pus în primul rând ca sarcină desvoltarea industriei grele.

Fără îndoială că mulți din cei prezenți am fost la expoziția noastră industrială și la expoziția noastră agricolă. Toți cei care am văzut aceste expoziții am fost pătrunși de o mândrie sănătoasă pentru ceeace am văzut acolo că suntem în stare să facem. Mulți dintre noi, mulți dintre cei care lucrează la strung, mulți dintre cei care scot din pământ metale—cărbuni—petrol—dintre cei care ară pământul cu tractoarele nu și-au dat ei înși-și seama de ceeace putem noi să producem, să creăm într'un atât de scurt interval cât au durat cele două planuri de stat ale noastre. S'ar putea ca dintre tovarășii care au vizitat de pildă, expoziția industrială să fi spus unii: „frumoase lucrări știm să facem, lucrări cu care ne putem mândri, dar oare n'ar fi mai bine dacă am fa e mai puține mașini?" sau să fi spus: „da, planul nostru de electrificare este minunat, este o mândrie a noastră, o expresie a forței noastre de gândire, de concepție, de realizare, dar oare n'am putea lăsa un baraj și poate și o uzină electrică pentru mai târziu și deocamdată să facem mai multe fabrici de țesături, de salam, brânzeturi și așa mai departe?"

Dar, tovarăși alegători, să judecăm împreună dacă socoteala aceasta este bună sau nu.

Ce s'ar întâmpla dacă noi ne-am preocupa în primul rând de desvoltarea industriei ușoare?

Tovarăși, pentru a ne putea apăra pacea pentru a putea să dobândim un trai tot mai bun nouă ne trebuesc metale, cărbune, petrol, bumbac, grâul, ș.a.m.d.

Pentru aceasta tovarăși, noi avem nevoe să scormonim pământul, să scoatem metale feroase și neferoase de care avem nevoe; pentru aceasta avem nevoe să scoatem cărbuni, să-l coxificăm, să facem întreprinderi de coxificare, să scoatem petrolul să-l rafinăm, avem nevoe să ridicăm productivitatea pământului nostru deci să lucrăm cu tractorul, să lucrăm cu mașini agricole perfecționate. Avem nevoe să construim fabrici care fabrică unelte, care fabrică mașini, avem nevoe să ridicăm agricultura noastră. Pentru aceasta avem nevoe—dragi tovarăși—de o industrializare care să pornească dela industria grea pentru că ea ne va permite și apărarea țării noastre, ne va permite o tot mai grabnică creștere a traiului nostru.

Avem nevoe în al doilea rând ca țărănimea noastră muncitoare să înființeze de bună voie gospodării colective care să permită tractoarelor și mașinilor agricole să ridice productivitatea pământului. Pământul nostru poate produce mult mai mult decât produce astăzi. Având cereale, având fânețe vom avea și vite, grăsimi, carne, lâna oilor, lapte, unt, brânzeturi. Nu numai atât, în Planul nostru Cincinal se prevede că vom avea bumbac pentru a îndestula toate nevoile noastre și chiar export, pentru a ajuta pe tovarășii noștri din țările de democrație populară unde nu se poate cultiva bumbacul.

Gândiți-vă tovarăși, că avem o jumătate milion ha. de haturi între peticele de pământ. O jumătate de milion de ha. însămânțate cu grâu și dând o producție de 1000 kg. la ha., înseamnă 50.000 vagoane de grâu. Iată dar ce bogăție poate aduce poporului nostru colectivizarea agriculturii bazată pe lucrarea pământului cu mijloace mecanizate, folosind cele mai înaintate metode agrotehnice și concursul unor cadre specializate.

Dar acest lucru nu este posibil decât dacă noi desvoltăm cum se cuvine industria grea.

Tovarăși și tovarășe, ca să ne fie și mai clar că avem neapărată nevoe să pornim la industrializare, să creem industria noastră grea, gândiți-vă la lucrul următor: ce am spune noi dacă un cetățean, care având mijloace să cumpere să spunem covoare de preț, haine scumpe, mâncăruri alese, își ia familia și se bagă cu ea într'un cort împreună cu toate bunătățile pe care și le-a strâns. Mare bucurie nu va avea în cortul lui nici când va fi ploaie, nici când va fi vânt, dar dacă s'ar întâmpla să fie o furtună puternică, îl mătură furtuna cu toate bunătățile, cu cortul și cu viața lui și a întregii familii. Ce am spune tovarăși, de un astfel de cetățean? Am spune că este un cetățean ușuratic că n'are cap.

Dar poporul, clasa muncitoare aliată cu țărănimea muncitoare nu poate să comită acte ușuratice. Noi trebue să ne clădim o temelie solidă socialistă, să fabricăm mașinile care ne trebue, să răscolim cum trebue pământul pentru a scoate metale-petrol-grâne. Pe temelia aceasta solidă, noi vom putea face față și unei furtuni dacă ar veni și vom putea să ne îmbunătățim necontenit traiul nostru (aplauze puternice).

Deci, azi în ajunul alegerilor pentru Sfaturile Populare Partidul nostru, Comitetul nostru Central în frunte cu iubitul nostru secretar general tov. Gh. Gheorghiu Dej (aplauze furtunoase, întreaga asistență în picioare scandează numele tov. Gh. Gheorghiu Dej) cheamă pe toți alegătorii în jurul Frontului Democrației Populare, front al păcii, front al socialismului, ne cheamă pe toți să participăm la aceste alegeri cu conștiința că în fața noastră stau sarcini mari, sarcini grele, care cer ca întregul popor muncitor să ia parte activă la lupta pentru înfăptuirea lor.

Tovarăși și tovarășe, planul cincinal care stă în fața noastră trebue împlinit și supra împlinit așa cum am împlinit planurile noastre de un an și mai bine decât le-am îndeplinit pe acestea.

Sarcinile planului cincinal sunt mari, dar ele vor fi fără îndoială îndeplinite. Le vom îndeplini muncind cu încordare la locul nostru de muncă păsind cu hotărâre și uniți pe drumul nostru de luptă în care își găsesc locul alături de clasa muncitoare și țărănimea muncitoare, savanții, tehnicienii, intelectualii, meseriașii, toți cei ce-și iubesc patria, poporul și care sunt gata să-i pună întreaga lor putere de muncă și întreaga lor capacitate în folosul cauzei mari și sfinte a patriei și a poporului.

Noi vom împlini sarcinile noastre întărind disciplina în muncă, extinzând întrecerile în producție, respectând avutul statului, care este bun al întregului popor, făcând necontenit economii în munca noastră și dându-ne întreaga silință pentru a ridica productivitatea muncii noastre.

Tovarăși și tovarășe, noi avem un sprijin neprețuit în întreaga noastră muncă, avem la îndemână marea experiență a Uniunii Sovietice. Prin aceasta întregul nostru drum de luptă pentru construirea socialismului ne este mult ușurat. Însă de un lucru nu ne putem lipsi și anume de propria noastră ucenicie, care repet, ne este ușurată prin folosirea marei experiențe a Uniunii Sovietice, prin marele ajutor pe care îl avem din partea Uniunii Sovietice.

Voi știți foarte bine, tovarăși că nu poate fi meșter, ucenicul care nu și-a ciocănit zdravăn degetele în ucenicie. Și noi facem ucenicie, ni se întâmplă să ne poticnim. Pe lângă greutățile pe care le întâmpinăm în învățătura noastră, noi avem însă și alte greutăți pe care trebue să le îndepărtăm cu hotărâre pentru a păși înainte.

Trebue cu ochii tot mai ageri să descoperim pe dușmanii care sunt printre noi și care încearcă să pună stavilă mersului nostru înainte. Să știm să-i vedem, să știm să le demascăm faptele pentru ca să-și primească pedeapsa ce li se cuvine. Mai sunt încă din păcate dușmani, care de multe ori își pot face trebușoarele lor chiar sub nasul nostru și va trebui să învățăm să nu se mai întâmple acest lucru.

Mai avem și o serie de alte greutăți pe care ar trebui să învățăm să le îndepărtăm, iar Sfaturile Populare vor trebui să ajute la îndepărtarea acestor greutăți. Tovarăși, multe s'au făcut în țara noastră pentru mai bunul trai al celor ce muncesc, multe facem noi cu toții pentru aceasta. In raionul dvs. de pildă, puteți vedea singuri cum în ultimul timp s'au creat școli, spitale, creșe, cămine de copii, ateneе populare, s'au pavat străzi, s'a introdus lumină electrică, s'au făcut lucrări de canalizare; s'au făcut multe lucruri bune și se vor mai face, dar sunt și greutăți ca de pildă cele de aprovizionare, care izvorăsc dintr'o proastă organizare. In direcția aceasta mai avem multe făcut pentru a folosi toate posibilitățile ce ne stau la îndemână. De pildă din deșeurile care se găsesc în întreprinderile noastre să facem mărfuri de larg consum, pentru a spori schimburile între oraș și sat. Acesta este numai un exemplu care arată cum cu inițiativă putem face cu toții mult pentru îndepărtarea greutăților.

Foarte mult dăunează birocratismul.

Dacă noi cu toții nu vom îndepărta cu puteri unite orice slăbiciune din munca noastră, dacă nu o vom îndrepta prin critică necruțătoare, nu vom putea pune pe baze sănătoase întreaga noastră muncă.

Deaceia a folosi consecvent critica și autocritica e o datorie a noastră pentru a întări disciplina, pentru a ridica productivitatea muncii, pentru a face economii, pentru a respecta bunul statului, pentru a împlini Planul Cincinal și planul de electrificare a țării, pentru a dobândi o viață mai bună și a întări tot mai mult țara noastră.

Tovarăși și tovarășe, Sfaturile Populare pe care noi le alegem au un rol important în construirea socialismului. Ele vor trebui să se ocupe îndeaproape de întreaga gospodărie a noastră începând dela casa din cartier până la cartierul, raionul, regiunea și țara întreagă. Oamenii pe care noi îi alegem trebue să fie cei mai potriviți pentru sarcina ce le-o încredințăm.

Și noi până la proba contrarie suntem convinși că i am propus drept candidați pe cei mai potriviți. Deputatul ales de noi trebue să rămână în producție. El este un slujitor permanent al poporului care l-a ales. Acest slujitor trebue să dea dovadă la locul de muncă unde se află că știe să fie în fruntea celor ce muncesc cinstind în felul acesta încrederea celor ce l-au ales în Sfatul Popular.

Deputatul ales de noi, va trebui să aibă permanent urechea și inima deschisă pentru nevoile alegătorilor săi. La deputatul nostru va trebui să găsim oricând sfat pentru a birui greutățile ce le întâmpinăm fie în întreprinderi, fie în învățătură, fie în viața noastră particulară.

Deputatul va trebui să știe că răspunde de activitatea sa în fața celor care l-au ales, în fața poporului. Noi, alegătorii avem datoria să cerem cu insistență deputatului să-și îndeplinească îndatoririle lui. Noi avem datoria să destituim și să înlocuim pe deputatul care nu-și îndeplinește sarcinile. Nimeni dintre noi nu are dreptul să învinovățească pe altul dacă la locul important de conducător al treburilor obștești se află un netrebnic. Noi avem datoria să-l luăm de ceafă și să-i facem vânt dacă a reușit să ne înșele sau dacă nu-și îndeplinește activitatea.

Alegători, strângeți tot mai mult rândurile poporului nostru, întărind unitatea noastră de voință și de luptă!

Numai astfel ne vom face datoria față de părinții noștri care au suferit.

Numai astfel ne vom face datoria față de copiii noștri care ne vor binecuvânta așa cum noi cu toții astăzi binecuvântăm prima țară a socialismului din lume, Uniunea Sovietică și pe tovarășul Stalin pentru că ne-au deschis nouă tuturor, drumul falnic, drumul slăvit spre socialism (aplauze furtunoase, urale și ovații la adresa tovarășului Stalin).

Copiii noștri ne vor binecuvânta pentrucă am știut noi cei care eri, alaltăieri, am trăit sub capitalism să luptăm împotriva lui pentru că am știut să demascăm zi de zi dușmanul, pe imperialiștii americano englezi și uneltele lor, cum este clica fascistă războinică a lui Tito și alții pentru că am știut să-i demascăm, să-i urâm din toată inima. Să fim vigilenți și puternici așa încât să nu îndrăznească să ne lovească (aplauze puternice).

Tovarăși, vă mulțumesc pentru cinstea pe care mi-ați făcut-o propunându-mă candidată (aplauze) și-mi iau angajamentul așa cum m'a învățat gloriosul nostru Partid Comunist să-mi îndeplinesc sarcina pe care poporul mi-o va încredința (aplauze prelungite).

ULTIMELE ȘTIRI

Scrisoare adresată de un grup de fruntași ai vieții publice americane ambasadorului Statelor Unite în U.R.S.S.

MOSCOVA 2 (Agerpres).— După cum anunță ziarele din Moscova, un grup de fruntași ai vieții publice americane, membri ai delegației americane la cel de al doilea Congres Mondial al Partizanilor Păcii, care se găsesc actualmente în Uniunea Sovietică, au adresat ambasadorului Statelor Unite în URSS, Allan Kirk, următoarea scrisoare. Copii după această scrisoare au fost trimise reprezentanților agențiilor de presă și ziarelor străine din Moscova, precum și reprezentanților presei sovietice.

Amiralului Allan Kirk, ambasador în Uniunea Sovietică.

28 Noembrie 1950.

Stimate domn,

In după amiaza zilei de Marți, 28 Noembrie, 5 membri de frunte ai delegației americane, care se găsesc actualmente în Rusia, la invitația Comitetului Sovietic pentru apărarea păcii, au venit la dv. la ambasadă în obișnuita vizită de curtoazie. In aceiași zi, cu puțin timp înainte, noi am fost invitați de atașatul de ambasadă, George Lister. Scopul nostru era numai de a aduce la cunoștință reprezentantului diplomatic al țării noastre prezența noastră aici și scopul vizitei noastre.

Am fost surprinși de refuzul dv. de a ne primi. Am fost și mai surprinși în momentul când am aflat dela reprezentantul ambasadei, că dv. nu vă veți întreține cu grupul nostru format din cetățeni americani, deoarece am luat parte la recentul Congres Mondial al Partizanilor Păcii de la Varșovia, ceeace, după părerea dv. „este în contradicție cu activitatea ONU pentru apărarea păcii".

Dat fiind că congresul însuși a adoptat un mesaj direct către ONU, avem impresia că ați fost greșit informat în ce privește caracterul congresului.

Noi, bărbați și femei americani de diferite păreri politice, profesiuni și confesiuni religioase, nu ne scuzăm în fața nimănui de a fi participat la Congresul dela Varșovia, deoarece considerăm că sarcina principală a fiecărui american constă în momentul de față în a găsi calea pentru asigurarea unei păci trainice. Aceasta este cea mai înaltă obligație a noastră.

Congresul Partizanilor Păcii dela Varșovia vorbește dela sine. Noi suntem fericiți de a fi participat la acest Congres și suntem convinși că manifestul și aplul Congresului adresat ONU-lui au contribuit la progresul cauzei păcii. Congresul a fost îndreptat nu împotriva ONU-lui, ci împotriva folosirii nejuste și deformării acestui important organism mondial.

Intr'adevăr, în apelul către ONU se subliniază în mod special: „Dacă ONU dorește să justifice speranțele pe care omenirea și le pune încă în ea, ea trebue să se întoarcă la calea care i-a fost trasată de popoare de prima zi a creării ei și ca prim pas pe această cale să asigure convocarea cât mai grabnică a unei conferințe a celor 5 mari puteri St. Unite; Franța; Uniunea Sovietică; Marea Britanie și R. P. Chineză, pentru a discuta și reglementarea pașnică a divergențelor existente".

Cine poate obiecta împotriva acestei propuneri absolut rezonabile și extrem de necesară care a fost de atâtea ori repetată în cadrul însuși al ONU-lui și a cărei aplicare imediată se impune astăzi? Cu ce drept îndrăzniți, domnule, să luați cuvântul în numele unei întregi organizații pentru a condamna în grabă și fără temei Congresul dela Varșovia?

Noi considerăm drept insuficiente și de neînțeles motivele pentru care dvs ați refuzat vizita noastră de curtuazie. Credem că această părere va fi împărtășită de toți americanii care se străduesc să salveze bunăstarea poporului nostru și viitorul națiunii de amenințarea războiului.

In speranța că veți aprecia importanța unei explicații mai exprimăm înalta noastră considerație.

Dr. John Ringsburg, Woodstock, New York; dr. Willard Jphaus, New Havon, referend Robert Muir, Boston, Massachusetts; d-na Laura Leeck, Worcester, Massachussetts; d-na Dorothy Bushnell Cole, Chicago, Illinois.

Călăul Tito deschide pe față porțile Iugoslaviei în fața «observatorilor» americani

BELGRAD 2 (Agerpres).— Agenția americană UNITED PRESS a anunțat că guvernul titoist „a căzut de acord să permită unei comisii de observatori americani să controleze toate livrările în cadrul ajutorului american și să dea acestui ajutor o largă publicitate. Săptămâna trecută — scrie mai departe corespondentul agenției UNITED PRESS — ambasada Statelor Unite la Belgrad a negociat și încheiat cu guvernul iugoslav un acord stabilind dreptul de liber acces în orice sat și oraș pentru toți observatorii care vor veni în Iugoslavia".

Clica tito-fascistă și stăpânii ei americani au pus astfel la punct modul în care Iugoslavia urmează să fie și mai bine subjugată de bancherii americani și încadrată în mașina de război a imperialiștilor. Asupra poporului iugoslav oprimat și exploatat de clica titoistă se va abate un val de „gauleiteri" americani, „observatori" și „specialiști", care vor cutreera satele și orașele Iugoslaviei dând ordine ca la ei acasă.

După cum anunță Agenția FRANCE PRESSE, acordul încheiat între clica titoistă și imperialiștii americani stabilește mai departe obligația Iugoslaviei „de a produce și livra Statelor Unite materiile prime și produsele semi-fabricate de care dispune Iugoslavia și care sunt necesare Statelor Unite". Este limpede că prin această cauză, economia iugoslavă este și mai adânc subjugată de către imperialiștii americani care vor dicta ce anume, cât și la ce preț trebue să producă Iugoslavia conform intereselor Wall-Street-ului. După cum s'a mai văzut și din livrările anterioare, americanii „au nevoie" în mod deosebit de materiile prime strategice ce se găsesc în Iugoslavia. Acordul prevede deasemenea că clica titoistă „va pune la dispoziția guvernului USA sumele în dinari de care acesta va avea nevoie pentru cheltuielile sale administrative în Iugoslavia". Sumele uriașe vor fi astfel stoarse de pe spinarea poporului iugoslav pentru a fi puse la dispoziția imperialiștilor americani, care le pot utiliza atât pentru întreținerea armatei de „observatori" americani, pentru subvenționarea propagandei de atâțare la război duse de „specialiști" aduși direct dela Washington, cât și pentru alte cheltuieli de natură militară, menite să pună în practică planurile agresive ale imperialiștilor americani în Balcani.

Actuala situație din Iugoslavia și acordul nou semnat demonstrează cât se poate de limpede că clica fascistă-titoistă a transformat complect Iugoslavia într'o colonie americană și intensifică în mod fățiș, la ordinul departamentului de stat, transformarea ei într'o bază de agresiune a imperialiștilor americani împotriva Uniunii Sovietice și a țărilor de democrație populară.

Graba cu care imperialiștii americani desăvârșesc înrobirea și militarizarea Iugoslaviei își găsește explicația în faptul, pe care însuși Truman a fost nevoit să-l recunoască, că regimul titoist se află în fața unor dificultăți fără precedent și că valul revoltei împotriva acestui regim sângeros crește din zi în zi.

BIBLIOTECA UNIVERSITĂȚII IAȘI

„Trăiască victoria în alegeri a Frontului Democrației Populare!"

ANUL 48 Nr. 1281

4 PAGINI 4 LEI

Marți 5 Decembrie 1950

ABONAMENTE
Lei 360 ..... 3 luni
Lei 5000 Intreprinderi, Autorități pe un an

Atelierele tipografice
IAȘI Str. ȘTEFAN CEL MARE 50-52

OPINIA

ZIAR POPULAR COTIDIAN

Redacția
IAȘI. Str. Cuza Vodă, 1 (etaj)
Administrația
IAȘI, Str. Cuza Vodă 1

TELEFOANE
REDACȚIA Nr. 1209
ADMINISTRAȚIA Nr. 2042
TIPOGRAFIA Nr. 1210

O grandioasă sărbătoare -- o sărbătoare de neuitat

Alegerile de deputați în Sfaturile Populare au dovedit voința de nestrămutat a poporului nostru muncitor de a păși hotărît pe calea prosperității și a PACII

Votând candidații Frontului Democrației Populare oamenii muncii din regiunea Iași au ales pe adevărații lor reprezentanți

Noaptea de 2 spre 3 Decembrie trăia ultimele ore, înaintea marei sărbători populare. In cartierul „Ilie Pintilie", în ulițele și străduțele unde locuiesc mii de muncitori harnici și destoinici, în casele acestora, luminile s'au aprins, vesele, iar în sufletele oamenilor, bucuria a prins viață din primele clipe ale pregătirilor pe care le făceau spre a merge la vot.

Pe dealul Copoului, la căminul studențesc „Olga Banciu", dimineața a bătut la ferestre, zâmbitoare, parcă mai devreme ca deobicei. Dormitoarele au căpătat repede un aspect ordonat și numaidecât, animația matinală a cuprins căminul.

Pe drumurile cartierelor, în locuințele cetățenilor, pe strada Ada Marinescu, ca și în Păcurari, în inima orașului și în ulițele mărginașe — peste tot — începea — senină și veselă — ziua de 3 Decembrie.

Zori de zi, zori de viață nouă

Incet, noaptea a pornit să se risipească și zorile au început a miji, o zi nouă prinzând viață. Mai apoi, un soare strălucitor a dat binețe orașului, luându-se de braț cu cetățenii care, tot mai mulți, au imprimat un aspect însuflețit străzilor Iașului, marea sărbătoare a alegerilor într'un cadru și în straie festive.

Pretutindeni, fabricile și instituțiile erau împodobite cu drapele roșii și tricolore, cu placarde și lozinci, exprimând voința maselor chemate să aleagă pe reprezentanții lor în Sfaturile Populare.

Grupuri, grupuri, tineri și vârstnici, femei și bărbați, muncitori, gospodine, intelectuali, toți oameni ai muncii se îndreptau — entuziast — spre secțiile de votare.

Orașul cânta bucuria acestei zile care deschidea orizonturi noi fericirii poporului muncitor. Orașul cânta victoriile pe care oamenii muncii le purtau în inimi și în suflete. Orașul cânta ziua aceasta care va aduce alte și alte zile pline de biruințe pe drumul construirii socialismului și a consolidării păcii. Aspectele de sărbătoare se revărsau din ce în ce mai tumultos pe toate străzile, cu cântece avântate, cu lozinci care chemau la luptă și la muncă, cetățenii își exprimau marea bucurie de a putea vota liber, de a alege pe candidații lor.

La secțiile de votare, imense șiruri de alegători își așteptau rândul. Erau printre ei tineri care se prezentau pentru prima dată în viață în fața urnelor. Erau bătrâni care, astăzi, trăesc alegeri noi, alegeri libere, cum n'au mai apucat nicicând. Erau femei, care, alături de bărbați, își spun astăzi, răspicat și cu mândrie, cuvântul în conducerea treburilor obștești.

Erau și copii,—pionierii noștri dragi, — veniți să asiste și să se bucure și ei — laolaltă cu părinții lor — la această zi de neuitat, zi care le va aduce și lor ani luminoși și plini de perspectiva viitorului, ani cum n'au mai avut niciodată copiii din țara noastră.

3 Decembrie 1950. Niciodată oamenii muncii nu vor uita această zi. Neuitată va rămâne în sufletele și în inimile învolburate ale constructorilor socialismului, ziua alegerilor Sfaturilor Populare.

Strungar și textilist, țăranii muncitori, medic și planificator, inginer și „inginer al sufletelor omenești", elevi și studenți, gospodine, militari, întreg poporul muncitor, care și-a desemnat candidații Frontului Democrației Populare — ce vor conduce mâine organele locale ale puterii de Stat — își vor aduce aminte cu dragoste și mândrie de acest istoric eveniment, deschizător de noi biruințe, de noi succese, spre realizarea năzuințelor milioanelor de cetățeni ai Patriei noastre.

Fruntașii în muncă, primii la vot

La centrul de vot Nr. 19 instalat în localul Comitetului Provizoriu orășănesc a votat printre primii muncitoarea fruntașă Pina Schwartz, dela fabrica Țesătura — Iași. In chiar ziua de 3 Decembrie, ea a început să lucreze simultan la 12 războaie, în loc de 10, cum lucra până în prezent.

Profesorul universitar Jean Livescu, rectorul Universității Cuza Vodă, membru în Comitetul Permanent al Partizanilor Păcii din R.P.R., care a făcut parte din delegația noastră la cel de al doilea Congres Mondial al Partizanilor Păcii ținut la Varșovia, candidat în Sfatul Popular regional Iași a votat printre primii la secția Nr. 1 orășănesc.

„Candidații noștri sunt candidații Păcii, candidații vieții noi, care au sarcina să traducă în fapte hotărîrile istorice luate la Congresul dela Varșovia", — a spus tov. Livescu.

Și în adevăr, așa va fi. Deputații aleși ieri vor fi exemplu în muncă și luptă. Ei vor fi aceia care vor da exemplul de vigilență, ei vor demasca oriunde și oricând uneltirile dușmanilor noștri.

La centrul de vot Nr. 15 din strada Karl Marx, unde pentru Sfatul Popular orășănesc candidează profesorul universitar Victor Neculce, studenții manifestează călduros pentru dascălul lor. Îi scandează numele; își iau angajamente să învețe cu și mai multă râvnă, cu și mai mult elan.

— Sunt fericit că votez pentru prima oară în viață; și întăresc voința mea de a lupta pentru pace, votând pe candidații Frontului Democrației Populare, — spunea Mihai Sofronie, elev la Școala de Industrie a Lemnului, după ce a ieșit dela localul de vot.

In cartierele muncitorești tresaltă bucuria vieții noi

In cartierele muncitorești, sărbătoarea alegerilor a umplut inimile oamenilor muncii dela Nicolina, Țesătura, Filatură, ale gospodinelor, ale

Tov. ION NICULI, vicepreședintele Prezidiului Marei Adunări Naționale, votând

tinerilor și bătrânilor, cu fericirea și entuziasmul nestăvilit al omului care este conștient de faptul că el singur își făurește viața, drumul luminos al prosperității și libertății.

La centrele de votare din Calea Găiții, Ilie Pintilie, Dr. C. I. Parhon, cetățenii au venit disdimineață să-și întărească prin votul lor voința de a păși spre orizonturile vieții noi, a vieții fericite în care hotărît nu mai este loc pentru exploatatori.

Ca și la celelalte centre de votare, entuziasmul alegătorilor a fost de nedescris.

La Centrul de votare Nr. 6 din str. Dr. C. I. Parhon, la numai o oră dela începerea operațiunilor de votare, peste 200 de cetățeni și-au depus votul lor pentru candidații vieții noi pentru viitorii deputați care le vor apăra și sprijini interesele.

La acest centru, candidează pentru Sfatul Popular Regional tovarășa Ana Pauker, secretar al CC al PMR. Afluența alegătorilor e deosebit de mare. Printre primii care au votat aici a fost Ghilinschi Elena, fruntașă în producție la Noua Filatură. Ea lucrează după metoda marschrut, la patru părți de ring. Au mai votat deasemeni Gagea Călina, și Toma Valeria, filaturiste la aceiași întreprindere, B. Coloman, maistru monteur, care în cinstea zilei de 3 Decembrie a reparat două inguri, realizând importante economii.

— Votăm pentru pace și bunăstare, pentru viitorul fericit al copiilor noștri, — au spus ei. Am dat cu toată încrederea votul nostru candidaților F. D. P., pentru că ei sunt chezășia înfloririi și prosperității Patriei.

Iat-o pe Ecaterina B. Ioan, soția luptătorului neînfricat de la Atelierele CFR Nicolina, Gh. B. Ioan. Incă înainte de revărsatul zorilor, dânsa s'a grăbit să dea votul de încredere pentru cei mai iubiți fii ai clasei muncitoare.

— „Sunt mândră că votez. Fac parte din milioanele de femei din țara noastră care pot astăzi să-și spună cuvântul lor hotărît pentru o viață mai bună. Fac parte din milioanele de femei care'n lumea întreagă, alături de bărbații lor, luptă neînfricate pentru zădărnicirea actelor criminale ale atâțătorilor la un nou război".

Inainte de a intra în camera de votare, oamenii sunt lămuriți asupra modului cum trebue să voteze, asupra semnificației deosebite a alegerilor pentru Sfaturile Populare. Agitatorul Perju Vasile, student în anul III Medicină, vorbește cu mult suflet într'un cerc de alegători, care având unele nelămuriri, cer sfaturi. După ce le explică cu amănuntul, clar și cu multă dragoste tehnica votării, el le spune:

— Tovarăși, votul dvs. este piatra fundamentală pe care se va clădi viața nouă, viața fericită a celor ce muncesc. Votați cu încredere candidații F. D. P.

Zidarul Ioniță Solomon știe acum pentru ce votează. A intrat cu hotărîre în cabină. E plin de fericire că votul lui va contribui la făurirea unei vieți noi.

★

In fața centrului de votare amenajat în localul școlii elementare de băeți Nr. 3, coloane de utemiști scandează de zor lozincile care concretizează dragostea pentru candidați, pentru caracterul cu totul nou al alegerilor din 3 Decembrie.

— „Incadrați în UTM și conduși de PMR, construim în RPR țară ca URSS. Astăzi 3 Decembrie, noi votăm cu FDP".

Rândurile nesfârșite ale cetățenilor din fața localului de vot, așteaptă cu emoție clipa când, depunând votul în urnă, vor avea satisfacția îndeplinirii măreței sarcini de a sprijini cu hotărîre candidații propuși de ei.

Primii au votat strungarul Nechita C. și montatorul Gh. Sandu, ambii dela Atel. CFR Nicolina. Deasemenea UTM-istul Mihai Sofronie, elev la Școala Medie Tehnică de Industria Lemnului, care votează pentru prima dată, nu s'a lăsat mai prejos.

— „M'am grăbit să fiu printre primii la vot. Este vorba doar de viitorul nostru, al acelor care, mâine vom construi socialismul, viața liberă și fericită".

Lumina a străpuns întunerecul și pe str. Aluniș

La centrul de votare Nr. 4, din Calea Găiții, domnește același entuziasm, aceiași dorință vie manifestată de cetățeni, de a vota cu dragoste și hotărîre pe candidații propuși de ei.

Aici candidează pentru Sfatul Popular Regional, tovarășul Constantin Nistor, prim-secretar al Comitetului Regional de Partid. Este bine cunoscut. Un activ luptător CFR-ist. El va lupta din răsputeri pentru satisfacerea tuturor doleanțelor cetățenești, pentru viața prosperă a celor ce muncesc, acelor care l-au propus și-l votează.

In cartierul Galata, zilele acestea a fost dobândită o nouă victorie, în lupta de ridicare a nivelului de trai al celor ce muncesc. Pe strada Aluniș, s'au aprins primele becuri electrice. Strada va fi deacum înainte și în noapte. Mosoru Tinca și Merla Nechifor, se prezintă fericite în fața urnelor:

„Suntem sigure că votul nostru va duce la realizarea unor și mai mari succese în munca noastră de gospodărire chibzuită și în comun a treburilor obștești. Votul nostru îl dăm cu toată dragostea candidaților noștri iubiți, pe care bineînțeles îi vom sprijini din toate puterile să-și îndeplinească toate sarcinile ce le stau în față.

Echipe artistice în mijlocul alegătorilor

„Și vorba aleasă (cu vremea păleşte
Cuvântul ca haina se roade, ca zidul
Dar cel mai de preț îl vrem nou
Străluceşte cuvântul supremelor scrisuri:
„Partidul!"

Versurile acestea înflăcărate ale lui V. Maiacovski au

(continuare în pag. 3-a)

„Pentru copiii mei, pentru culmile spre care urcăm și vor sui și ei, pentru bucuria și seninătatea ochilor și inimilor tuturor copiilor, pentru creșterea și educația sănătoasă — în spirit comunist — a viitorilor cetățeni —, ziditorii biruitoarelor construcții ale păcii și socialismului", așa și-au spus și cu aceste sentimente de mare conștiință politică au votat ieri femeile din Iași și întreaga țară.

La centrele de vot, horele și dansurile s'au încins la tot pasul.
Poporul serbează victoria sa, prin cântece și voie bună.
Sunt momente de vibrantă mulțumire generală.

Alegerile din 3 Decembrie un viu stimulent în creaţia literară ieşană

Spre deosebire de poezia putredă burgheză, poezia nouă care înfloreşte acum în ţara noastră, după măreţul exemplu al literaturii realismului socialist din marea ţară a socialismului victorios, este adânc înfiptă în prezent, în realitate, ea fiind expresia vie a participării poeţilor la lupta oamenilor muncii din Republica noastră Populară, dusă pentru construirea unei vieţi mai bune, a unei vieţi fericite.

Poezia burgheză — asemănătoare cântecelor lugubre ale bocitoarelor — sunt lispite de entuziasm, de elan, de bucuria vieţii care înfloreşte. Noua poezie, a realismului socialist, este vie, dârză, plină de frumuseţea lumii noi care creşte continuu în ţara noastră şi e în acelaş timp un fier roşu care sfârâie pe spinarea duşmanului de clasă şi a mârşavilor trepăduşi care instigă la război.

Campania electorală, alegerile de deputaţi în Sfaturile Populare au fost un viu stimulent în crearea de noi poezii, atât în ţară cât şi în oraşul nostru. Scriind despre acest lucru, revista „Flacăra" arată că spre exemplu la Bozău nu s'a scris un an întreg atâta proză cât au scris membrii cenaclului literar în campania electorală.

Un lucru deosebit de important în ceeace priveşte oraşul nostru, îl constitue faptul că alegerile din 3 Decembrie au pus în lumină noi talente literare, i-au îndemnat la scris pe muncitorii din oraşul nostru. Ziarele de perete din timpul campaniei cuprind numeroase versuri scrise de muncitori. Deasemeni, în afară de multe poezii trimise redacţiei noastre de către oamenii muncii din oraş şi regiune, numeroase sunt şi poeziile scrise de elevi şi studenţi.

Printre muncitorii care au scris versuri în cinstea alegerilor îi citâm mai ales pe Dumitru Chirilă dela Atelierele CFR Nicolina, Constantin Droabnă, Croitoru Alexandru şi alţii. A scris versuri şi poetul ieşan de limbă idis Iacob Groper, versuri în care a subliniat atenţia pe care o acordă regimul nostru de democraţie tuturor oamenilor muncii, indiferent de naţionalitate sau religie.

Pentru a arăta calitatea poeziilor scrise cu ocazia marelui eveniment al alegerilor pentru Sfaturile Populare, citâm mai jos poezia studentului Arhip Ioan, din anul I al Facultăţii de Filologie din Iaşi, fiu de ţăran sărac şi care a simţit din plin atât exploatarea regimului burghezo-moşieresc, cât şi bucuria vieţii de astăzi, a vieţii care-şi deschide larg mugurii la căldura cuptoarelor care topesc oţelul pentru tractoarele şi maşinele ce vor tăia brazdă adâncă pentru prima recoltă din cincinal pentru socialism.

Poetul tov. Arhip este un călduros manifest pentru viaţă, pentru votarea deputaţilor în Sfaturile Populare:

„Priveşte oriunde înainte, înapoi
De vezi cum cu mii acum se'ncadrează:
Sunt simpli tovarăşi aceşti oameni noi,
Dar aprig lovi-vor în pacte'n război!
Cu dânşii în rând treci de votează.

Porneşte la drum fruntaş turnător!
Treci dârz de cuvântul îţi spune!
Inainte, înainte, soldat luptător,
Porneşte studente spre-oraş viitor
Treci astăzi de votul ţi-l pune.

Votează acuma bătrâne de fapte!
Votează şi teamă nu-ţi fie;
Cu creta nu-ţi trage azi nimeni pe spate,
Porneşte căci nimeni din drum nu te-abate.
Votează ca viaţa mai mândră să-ţi fie!

Porneşte şi tu, poete, cu poezia!
Votează cu versu-ţi de foc!
Zidare, tu vino acum cu mistria
Să punem prin vot aici temelia!
Chiaburii cu noi nu-şi au loc!

Zidi-vom cu votul acum mai năvalnic
Viaţa şi pacea cea dreaptă!
Cu noi este Stalin, mai dârz şi mai falnic!
Zadarnic e urletul Apusului jalnic,
Sfârşitul curând îi aşteaptă!

Tovarăşi de muncă, puteri v'adunaţi
Iar voturile voastre în roade s'or face,
Şi pacte de groază cu ele sfărmaţi!
Din munţi, din câmpie, cu toţii votaţi!
Votaţi pentru viaţa ce creşte'n uzini, pentru pace!

Ca tovarăşul Arhip, mulţi sunt acei ce şi-au aşternut în versuri participarea lor la consolidarea regimului nostru de democraţie populară, la întărirea Patriei noastre.

Alegerile de deputaţi în Sfaturile Populare au fost astfel nu numai un stimulent puternic în lupta cu doborârea normelor, ci şi un îndemn viu în stimularea creaţiei literare.

Invăţând dela maestrul Mihail Sadoveanu

Ast primăvară coboram dinspre Dârmoxa spre Piatra. Incă nu văzusem până atunci valea Bistriţei şi o tot necăjeam cu întrebările pe tovarăşa mea de drum, o învăţătoare tinerică de prin Bor a, dacă nu mă'nşel, care, cu pasiunea pentru literatură de care se arăta învrednicită, nici în autobus nu lăsa cititul romanului „Mitrea Cocor". Pe la Piatra — Teiului maşina a îngăduit oleacă, iar munteanca de-alături-ea cu mine s'a catadicsit totuşi să-mi atragă luarea aminte la privelişteaa încântătoare care ni se arăta ochilor nu pre departe, pe mâna dreaptă a şoselei.

Am văzut atunci pentru întâiaşi oară, Ceahlăul, asemuindu-l în mintea mea cu un zimbru din cei de demult care, proptit pe genunchi, parcă sta gata să se ridice. Nu ştiu de ce măreţia muntelui care m'a uimit în clipa aceea, m'a dus cu gândul la neîntrecutul nostru prozator Mihail Sadoveanu. De atunci au trecut cinci luni de zile. M'am întâlnit nu de mult în sala Teatrului Naţional Iaşi cu cititorii celui dintâi roman al meu „Grâu înfrăţit". S'au spus acolo multe despre cartea mea. Un lucru însă nu mi l-a spus nimeni şi-s dator să-l dau în vileag. Dacă eu, feciorul lui Ion al lui Ion Istrati, plugar cu jumătate de ha. de loc şi cu trei clase primare, nici acelea isprăvite am ajuns la cinstea de a scrie cărţi pentru a nu mai fi în satele noastre oameni ca tata care se căznesc o zi întreagă spre a ticlui o carte postală pe care trebuia să te descalţi ca s'o citeşti, apoi asta o datoresc în bună parte şi maistrului Mihail Sadoveanu.

Intâi i-am citit „Bordeenii" căpătaţi dela dela economul Dumitru Furtună din Dorohoi şi apoi din toate celelalte câte mi-a mai făcut rost feciorul cărturarului de care vă spun, am prins a înţelege că din pricina ciocoilor „cu carnea de lapte crescută pe puf" ca ai de Frank şi Ciolac din satul de la mine, „nu e chip să trăiască românul".

Tot din opera creatorului celui mai maiestuos monument al literaturii noastre am învăţat cu mai târziu să râvnesc din toată inima ca poporul nostru trudit să cuteze a se înălţa cât mai sus pentru a-şi da obolul la progresul ţării contenire al omenirii muncitoare. Am avut în anii mei de şcoală un cufăr mare pe care mi l-a încheiat din scânduri un lemnar pripăşit o vreme la noi în sat, unul Costică Baltă. Dădeam pe atunci lecţii cu ceasul la un cârd de băeţi din Broscăuţi care pregăteau liceul în particular. Din banii agonisiţi mi-am cumpărat dela Reinhorn, librarul, cărţi între care cele mai multe din cele ale maestrului Mihai Sadoveanu. Le-am tăbărcit cu mine prin ţară, dar m'am ales doar cu un bilet eliberat de casa de bagaje din gara Braşov, atunci când, îngrozit de bombardierele nord-americane, a trebuit s'o rup la fugă înspre Târnpa. Nu le-am mai putut pune la loc de-atunci şi zău că-mi pare tare rău! Am simţit lipsa aceasta mai cu seamă atunci când m'am apucat să scriu prima mea nuvelă „La Stadoale".

Aveam eu ceva în cap, dar m'am pomenit că în faţa hârtiei nu izbuteam să folosesc bine verbele, nu ştiam la ce timp să le pun, după cum nu mă pricepeam să zugrăvesc oamenii şi faptele lor. „Nu sunt pe lume chinuri mai mari, decât chinul cuvântului" — cita marele Maxim Gorki un vers îndurerat al lui S. I. Nadson, referindu-se la începuturile sale literare. Trebue să mărturisesc că m'am trudit şi eu mult cu cuvintele. Indărătul fiecăruia dintre ele trebue să fie ceva, e nevoie de o ideie, cum spunea nu de mult scriitorul sovietic Constantin Fedin. M'am străduit să învăţ acest meşteşug dela Mihai Sadoveanu şi în parte am reuşit. Inainte de a scrie nuvela mea „Bostanii" apărută vara asta la EPLA, am recitit de nu ştiu câte ori „Taina din Prisaca Dornitoarei" a lui Mihai Sadoveanu. In întâia redactare nuvela semăna prea evident cu fragmentul mai sus pomenit. Am luat-o din nou, transformând-o într'o altă ciornă. Recunosc sus şi tare că m'am aşternut la scris conştient de faptul că trebue să-mi însuşesc în chip cuminte experienţa artistică a marelui maestru, fără însă să-l imit. Am terminat lucrarea cu aproape două luni mai târziu, dar socot că după efortul depus, n'a rămas în nuvelă nici o urmă de imitaţie Aşa putea da şi alte exemple. Se pune astăzi un deosebit accent pe necesitatea însuşirii unei cât mai înalte măestrii artistice. Pentru a putea cuprinde în operele noastre puternica mişcare înainte a poporului muncitor, trebue să ne perfecţionăm măestria artistică, forma artistică. Şi măestrie nu poate exista fără studiul adânc a realităţii. In privinţa aceasta nu voi înceta de a învăţa mereu dela Mihai Sadoveanu. Totdeauna fiecare carte a maestrului Sadoveanu m'a uimit prin măestria formei şi sunt convins că operele marelui prozator au avut şi au influenţe asupra mea prin cunoştinţele şi bogăţia uimitoare a limbii. M'am întâlnit vara aceasta cu maestrul Mihai Sadoveanu la Iaşi. Se ducea în Uniunea Sovietică. Ne-am plimbat puţin împreună pe peronul gării. Citise înainte de asta câteva schiţe ale mele apărute la Iaşi în almanah şi m'a întrebat grijuliu dacă cunosc acătării clasicii literaturii noastre, ai celei străine, dacă studiez materialul verbal al poporului. Cred că pusese degetul pe rană. Am amintit de această întâlnire pentru a sublinia faptul că nu-i cu putinţă să zugrăveşti oameni cu ajutorul cuvintelor, nu poţi stăpâni arta de a face vii şi auzite faptele oamenilor fără să cunoşti cum se cade istoria desvoltării literaturii străine, a celei sovietice mai cu osebire, a celei române, fără să cunoşti opera orală a poporului, fără să foloseşti datele folclorului care reprezintă în ultima instanţă reflecţia vieţii sociale în largi generalizări beletristice, cum aşa de bine spunea Gorki. Aniversarea celor 70 de ani câţi a împlinit nu de mult maestrul Mihai Sadoveanu şi acordarea unuia din premiile păcii marelui nostru scriitor le folosesc azi drept un prilej de a spune: Am putinţa (şi ştiu bine cui o datoresc), ca azi să-mi refac mica mea bibliotecă îngropată la Braşov de bombele americanilor. Şi o voi face pentruca să'nvăţ mai cu temeinic, cu mai mare stăruinţă cu care anonima învăţătoare de pe valea Bistriţei citea din „Mitrea Cocor", pentruca să devin şi eu cu adevărat unul din vrednicii succesori ai celui mai mare prozator al nostru, al unui dârz luptător pentru pace.

ION ISTRATI

Votat-am pentru viaţă

Tovarăşă în zori de dimineaţă
Păşit-am către urnă amândoi,
S'au împletit atâtea gânduri noui
Şi prinde visul nostru plină viaţă

Ţii minte doar... eram copii atunci,
Sta 'ncătuşat în temniţi adevărul
Şi îşi albeau părinţii noştri părul
Şi-i apăsa obida grelei munci.

Apoi ne-am despărţit şi doar tu ştii...
Umbla prin ţară iureşul de moarte.
A început lumina să mă poarte
Căci o sorbeam în nopţile târzii.

Ne-am întâlnit apoi... ce noapte grea
— Imi vin în minte clipele aceste —
Tu pentru fabrică un vraf de manifeste
Mi-ai dat făr' să ne vadă nimenea.

Şi cu lumini din Soare-Răsare
Sdrobit-am lanţul putredei orânde.
Cu suflete de viaţă mai flămânde
Pornit-am drumul nou cu pasul mare

Şi azi urcăm pe culme tot mai sus
Prin iureşul de lupte şi de fapte.
Pândesc şi astăzi crainicii de moarte
Din umbra întunecatului apus.

Dar i-om zdrobi căci înălţăm în cale
Cu schele'nalte zid solid de pace,
Vom înflori Republica, i-om face
Canale mari şi mari hidrocentrale.

Decembrie-i acum şi'n zi de 3,
Ne-am spus cu hotărâre dârz cuvântul
Prin vot ne-am zdrăvenit mai viu avântul
Şi dat-am vieţii noastre plin temei.

In prag de Cincinal pe cei mai buni
Alesu-i-am în Sfaturi Populare;
Să crească rodul trudei viitoare
Şi în hambarul păcii să-l aduni.

Prin votul nostru astăzi deslusit
Noi am urmat Partidului „Chemarea"
Şi am votat ca să înflorească zarea
Spre viitorul nostru fericit.

Tovarăşă, în zori de dimineaţă
Votat-am pentru pace amândoi.
Pentru triumful vieţii noastre noui,
Tovarăşă, votat-am pentru viaţă.

SANDU FAUR

Alegerile în literaiură

Suplimentul revistei «Viaţa Românească»

In vederea alegerilor pentru Sfaturile Populare de la 3 Decembrie, revista „Viaţa Românească" a luat iniţiativa publicării unui supliment cu lucrări în versuri şi proză şi partituri muzicale, care să constitue un bogat material artistic de agitaţie în campania electorală. Volumul de peste 220 pagini, apărut de curând în librării, înscrie un remarcabil succes al revistei. Prin valoroasele opere publicate, acest supliment special marchează totdeauna un succes dobândit de creatorii în domeniul literaturii şi muzicii, care au răspuns cu entuziasm la chemarea Frontului Democraţiei Populare, participând activ la popularizarea alegerilor deputaţilor în primele Sfaturi Populare din ţara noastră.

In prima parte a volumul sunt cuprinse versuri de Mihu Dragomir (O sută zece mii), Eugen Frunză (Alegerile noastre), Veronica Porumbacu (Răspundem noi), Demostene Botez (In cartierul meu), Cezar Dragoi (Cântec despre tânăra alegătoare Varvara), H. A. Stolper (Şapse Leib şi alegerile) şi Tudor Măinescu (Ciocoiul).

Pene ale creatorilor tineri şi vârstnici se întâlnesc şi în lucrările în proză publicate în partea a doua a suplimentului. Publică nuvele Aurel Lambrino (Agitatoarea), Maria Rovan (Unora nu le era candidatul pe plac) şi Zizi Munteanu (Examene). Cezar Petrescu colaborează cu un fragment dintr'un roman în pregătire, iar Aurel Baranga cu comedia într'un act „Bulevard din Tabula Rasă".

O frumoasă antologie de mărturii despre alegerile de altădată pune în valoare numeroase opere în care scriitorii noştri clasici au demascat mascarada alegerilor parlamentare: Grigore Alexandrescu (O profesiune de credinţă), V. Alecsandri (Sandu Napoilă; Clevetici), B. P. Haşdeu (Un vis), N. T. Orăşanu (Dicţionar politic), Al. Macedonski (Marşul bătăuşilor; Darul Ziarului; „Pressa"; Deputatul burtos), Al. Bacalbaşa (A...ă...ă; Moş Teacă senator), I. L. Caragiale (Istoria se repetă; 1907), G. Coşbuc (Cu bâta'n veţi pe câini bontonul; Unul dela Mărcuţa) şi Barbu Ştefănescu Delavrancea (Inainte de alegeri).

Patru cântece de alegeri încheie volumul: „Cântecul săptămânii" — text şi muzică de Nina Cassian, „Hai la vot! să votăm" — text de Al. Ion, muzică de H. Schwartzman, „Hai la vot!" — text de Vitali Tulnic, muzica de Virgil Popescu şi „Votul nostru vot de pace" — text de Florin Mugur, muzica de V. Pântea.

Volumul a fost primit cu căldură de oamenii muncii, ceea ce confirmă valoarea lucrărilor publicate. Agitatorii şi numeroase echipe de artişti amatori folosesc cu succes acest material în munca de popularizare a alegerilor dela 3 Decembrie. De asemenea, Uniunea Scriitorilor din RPR a recomandat tuturor filialelor şi cenaclurilor din ţară să utilizeze operele cuprinse în suplimentul „Vieţii Româneşti" în agitaţia în cadrul campaniei electorale.

Succesul deplin al volumului constitue o ilustrare a muncii rodnice a colectivului redacţional dela „Viaţa Românească". Operele publicate în acest supliment contribue la mobilizarea largă a maselor chemate să dea cu încredere votul lor candidaţilor Frontului Democraţiei Populare.

Cu prilejul celei de a 40-a aniversări
a marelui scriitor rus

LEW TOLSTOI

au apărut în Editura
„ARLUS-CARTEA RUSA"
următoarele lucrări:

Război şi Pace 4 vol.
Cazacii
Povestiri din campanie
Moartea lui Ivan Ilici
Hagi Murad
Policusca
Povestiri ruseşti

Pentru înflorirea satelor, pentru lumină, pentru înfrățirea celor ce muncesc, pentru un viitor darnic în bucurii, pentru rodul îmbelșugat al pământului, pentru PACE, au votat oamenii muncii din raioanele regiunii noastre

Peste tot în Regiunea noastră, dis de dimineață și până seara târziu, ulițele satelor fremătau de viață, roiau de oameni.

Muncitorii din Atelierele și Depoul C.F.R. Pașcani, luptători hotăriți pentru îndeplinirea și depășirea Planului de Stat, împreună cu muncitorii din S.M.T.-uri, cu țăranii colectiviști, țăranii muncitori din raioanele Hârlău Tg. Frumos, Pașcani, Codăești, Negrești și Iași, au votat hotăriți pe candidații Frontului Democrației Populare, au votat pentru viitorul fericit, deschis prin lupta clasei muncitoare sub conducerea Partidului Muncitoresc Român.

Ziua de 3 Decembrie a prilejuit deaceia oamenilor muncii din cuprinsul Regiunei noastre ocazia de a-și arăta deplina încredere în regimul nostru de democrație populară, hotărîrea lor de neclintit pentru apărarea păcii, pentru triumful vieții noi.

Pentru înflorirea satelor lor, au votat țăranii muncitori din raionul Iași

Comuna Popricani din raionul Iași. Căsuțele curate, îți zâmbesc parcă de pe marginea drumului, de pe delușoarele unde se odihnesc. Totul este vesel în această zi. Și soarele ce topește bruma argintie, și sufletele oamenilor ce se îndreaptă spre secția de votare. Iată-i pe acești țărani muncitori, îmbrăcați azi în straie de sărbătoare. Cât au îndurat ei de pe urma războiului nu vor uita niciodată! Comuna lor, în urma bombardamentelor, a rămas fără case. Cu zeci de văduve și orfani. Oamenii s'au adăpostit în bordeie, luptându-se cu frigul și mizeria. Dar n'a durat mult și noi case s'au ridicat, datorită sprijinului Partidului și Guvernului.

Astăzi, comuna Popricani trăiește o viață nouă. Copiii au școala lor, țăranii muncitori au căminul lor cultural, cooperativa lor, casele lor.

Popricănenii au așteptat cu nerăbdare marea zi a alegerilor. Să-și aleagă Sfatul lor Popular pe care îl vor sprijini pentru propășirea și înflorirea comunii lor.

Deaceia, încă de cu noapte, mulți dintre ei s'au pornit spre secția de votare.

Anghelache Costache și Neică Ion cu nevestele, Neculai Bujor și Anghelache Valeriu — cu toții din satul Zorna (Popricani) — au fost printre primii la vot.

Când au ieșit din secția de votare, afară prinsese să se facă un șir până în drum. Și de pe toate ulițele veneau grupuri, grupuri...

După primii care au votat a păsit energic în secția de votare și femeia Andricu Maria, văduvă cu cinci copii.

— Votez pentru pace, că mult am mai suferit noi popricănenii. Votez pentruca să nu mai trăim niciodată în mizerie...

Tânărul Hablu Vasile, de 18 ani, votează pentru prima oară. E bucuros și a venit împreună cu alții de-o vârstă cu el. Până să le vină rândul au prins să facă o horă.

— Ehei, când s'a mai văzut așa veselie, la alegeri — spune un bătrân care-și așteaptă rândul la vot.

— Ți-aduci aminte, moș Părpariță, cum ne pândeau jandarmii, pe vremuri, — îi răspunde unul din apropiere.

Comuna Popricani s'a adunat toată în fața secției de votare. Voința de a alege pe candidații Frontului Democrației Populare i-a adus pe toți aici, încă în prima jumătate a acestei zile. Ei știu că votează pentru pace, pentru înflorirea și propășirea comunii lor. Tot pentru pace și propășirea comunii lor au votat cei din Vânători, Osoi, Hermeziu, Probota, Țigănași, — din întreg raionul Iași.

Pentru a vedea lumina și în casele lor au votat Păscănenii

Nu se risipiseră încă negurile nopții, când străzile Pașcanilor au prins viață. Orașul în care la 1907 muncitorii ceferiști au spart vagoanele pline cu țăranii ce se ridicaseră împotriva moșierimii, târgul copilăriei lui Sadoveanu, pavoazat cu drapele și tablouri, lozinci și grafice uriașe, a început să fremete mainte de 5 dimineața.

La cele trei centre de votare, ca și la secția de votare din suburbia Fântânele, dela 5 dimineața au prins să se formeze rândurile alegătorilor.

— M'am ținut să fiu primul — ne spune mecanicul Mihalache Vasile, abia sosit din rută — deaceea, nici n'am dat pe acasă. Cum am sosit și am predat locomotiva, am și pornit-o grăbit încoace. Dar parcă a fost chiar Mi-a luat-o înainte tov. Grădinaru, venit aproape odată cu mine de pe traseu, dar care s'a dovedit mai vrednic.

Grădinaru Gh., mecanic și el, zâmbește, dar tov. Mihalache îl readuce imediat la ordine:

— Dar cel puțin nu mi-i rușine, că și eu a rămas de căruță. Nu vezi ce rând e înaintea noastră? Aproape toți ceferiștii dela Depou. S'au sculat devreme băeții. Vorba ceia: călătoria bună nu se face fără sculatul de dimineață. Au venit cu grabă la vot, fiindcă prin votul lor știu că merg cu pași mari spre socialism. Mari și frumoase sunt sarcinile care ni le pun în față Planul Cincinal și electrificarea țării, și noi știm că la capătul drumului pe care ne conduce Partidul, ne așteaptă o viață fericită și bogată, ne așteaptă socialismul.

Aproape toți cei de față l-au aprobat pe tov. Mihalache pentru vorbele pe care le-a spus. Le-au rostit propriile lor gânduri, cuvintele pe care fiecare din ei le poartă în inimă.

La școala elementară de pe strada Dragoș-Vodă, pe povârnișul dealului învăluit încă în laptele fumuriu al ceții, s'au adunat și mai mulți oameni. Au venit aproape jumătate din Fântânele. Unii se îndemnau să plece și să se întoarcă mai târziu, sunt gata-gata să-și pună gândul în aplicare, mai zăbovesc oleacă, se răzgândesc. Decât să plece acasă când știu bine că inima și gândul tot aici le rămâne?

In așteptare, s'au înșirat câte doi. Iată-i! In primele rânduri sunt: muncitorul Drin Vasile, gospodinele Ursache Maria, Grigoraș Elena, Sofrone Elena, Drin Aglaia, — care s'a pierdut de bărbatu-su și-a rămas mai în urmă. — funcționarul Negraru Andrei, pensionarul lăcătuș ceferist Walter Petru, de 76 ani, cu nevasta — Amanda Walter, o bătrânică de aproape 70 de ani, toată numai vioiciune, dornici însfârșit să trăiască, să se bucure de viața nouă care înflorește în țara noastră. Alături de ea, tăcută, emoționată — votează pentru prima oară — stă funcționara Pasat Maria. Cel mai frumos cadou pentru cei 18 ani ai ei, este dreptul la vot pe care i l-a dat regimul nostru de democrație.

Păscănenii, oamenii pe care i-a cunoscut și i-a iubit Sadoveanu, ca și oamenii noi pentru fericirea cărora a luptat și luptă marele nostru prozator, și-au făcut datoria la fel cu toți oamenii muncii de pe cuprinsul plaiurilor noastre. Au votat hotărît pentru pace, pentru construcțiile uriașe ale viitorului, au votat — așa cum a spus țăranul muncitor dela Gospodăria agricolă de Stat „N. Bălcescu" din Todirești, Duduman Gheorghe — „pentru a vedea lumina și în casele lor".

Pentru înfrățirea celor ce muncesc au votat alegătorii din raionul Hârlău

Încă de cum cobori în gară, observi că raionul Hârlău trăește intens zi de sărbătoare.

Străzile frumos împodobite cu steaguri roșii și tricolore lozinci și portrete, îți arată intensitatea cu care cetățenii acestui orășel s'au pregătit să întâmpine sărbătorește mărețul eveniment al alegerilor pentru deputații în Sfaturile Populare.

Oameni grăbiți își dau binețe îndreptându-se spre centrul de vot. Sunt printre ei țăranii muncitori din satul Pârcovaci.

Vor vota pentru viață nouă, pentru pace, împotriva uneltirilor chiaburești.

La școala unde este centrul de votare, lume multă. Muzica a început să cânte, bucuria a prins a-și face loc pe fețele tuturor și o horă zdravănă se încinge pe loc.

Au intrat într'ânsa femei și tineri, țărani muncitori, orășeni cu straie de sărbătoare.

Ne apropiem de rândurile votanților. Stă să intre utemista Bivolaru Alexandrina, funcționară la Uniunea Cooperativelor, care a muncit cu drag la instituția ei, pentru a întâmpina cum se cuvine acest măreț eveniment.

— „Voi vota pentru viitorul nostru fericit, pentru viața ce ne așteaptă, voi vota pentru pace, împotriva celor ce vor să ne-o răpească" — ne spune utemista Bivolaru Alexandrina.

Rândul din față se micșorează și peste câteva minute prin buletinul pe care-l va introduce în urnă își va arăta hotărît voința ei.

Printre cei ce stau nerăbdători să ajungă mai îndată în fața urnei, îl zărim pe Simion Herșcovici dela „Librăria noastră", care în cinstea alegerilor a reușit să termine planul de muncă și să lucreze în contul anului 1951.

„Mii de broșuri și cărți despre alegeri am difuzat tovarășe — ne spune el. Sunt mândru că astăzi pot vota odată cu acei pe care cărțile pe care eu le-am distribuit, i-au luminat — ia uite și mata, cum să nu-mi crească inima de bucurie când văd că au venit atât de mulți".

Ne-am depărtat de locul acesta care te îmbia să intri în horă, să cânți, să te bucuri, îndreptându-ne spre Mascut și Deleni la secția de votare. Aici am nimerit tocmai când se încinsese o horă între cei din echipa artistică a unei unități militare și țăranii muncitori. Jucau aprins, bătând în ropote pământul, înfrățiți ca unul.

„Acum jucăm împreună cu dânșii. Armata nu mai trage în noi — ne spune țăranul mijlocaș Gheorghe Sauciuc.

Se cunoaște că sunt de-ai noștri. Tot oameni muncitori, fără decât numai că-s îmbrăcați cu alte straie.

Uite de asta votez eu cu încredere. Pentru frăție între oameni, pentru pace pe care cu toții o dorim".

Atmosfera de plin entuziasm am găsit și la Scobinți, unde membrii Gospodăriei Agricole Colective „M. Eminescu" au venit printre primii să voteze.

O femeie cu un copilaș în brațe îi vorbește drăgăstos căutând să-l îmbuneze. „Taci dragu'mamii, taci, să uite acum mergem acasă. Intru să votez aici pentru viitorul tău puișorule, pentru viața noastră fericită de la colectiv pe care nimeni n'o să ne-o smulgă".

Femeia aceasta era Natalia Țuțuianu, soția președintelui Gospodăriei Agricole Colective din Scobinți. Ea știe pentru ce votează știe că viața luminoasă numai în gospodărie colectivă este.

Aceiași vorbe și prin celelalte sate, aceleași cântece și aceiași hotărîre de a vota candidații Frontului Democrației Populare, de a vota pe acești oameni din mijlocul celor ce muncesc și care sunt legați prin mii de fire de cei ce i-au propus.

Pentru un viitor darnic în bucurii, cu votat țăranii muncitori din raionul Negrești

De subt pâcla care se ridica deasupra Negreștilor când ziua se îngâna cu noaptea apăreau rând pe rând și tot mai mulți țărani muncitori din comună care mai de care grăbiți să ajungă primii la casa de vot, acolo unde aveau să și spună cuvântul hotărît de viață, de libertate, de pace.

Cât de mult au așteptat ei această clipă măreață! Câtă bucurie se putea citi pe fețele lor, în vorbele lor, în straiele de sărbătoare cu care se gătiseră.

Privițl pe Vicol Artenie. Are 65 de ani. S'a sculat cu noaptea'n cap, iar acum este printre primii care a votat. Lângă el îi era baba, iar mai la oparte toți cei 6 feciori, care și ei aveau o droaie de copii.

Erau o adevărată armată. Umpluseră numai ei sala unde se vota. Și cât de bucuros era Vicol Artenie că toți ai lui au votat pentru viața copiilor lor, pentru înlăturarea urîților prin care au trecut ani de-arândul.

După câțiva au venit tot printre primii să voteze Țuțcu Vasile și cu nevasta-sa, țăran mijlocaș din Valea Rea, Cioată Eugen, Cărmînescu Maria și Rusu Aurica.

Odată cu primele raze de soare care începu e-și trimite căldura binefăcătoare pe ogoarele aburinde, de curând arate, dealungul șoselei, în cântece și strigate de voie bună, veneau țărani muncitori dela Gospodăria agricolă de Stat „N. Bălcescu" din Todirești.

In fruntea lor era Burlacu Constantin, directorul Gospodăriei, urmat de tractoarele împodobite de sărbătoare de tractoriștii Lucă Moraru, șef de echipă, de fruntașul în muncă Lucică Mocanu, de Iacob Vasile, Vizitiu Anton și alți două sute de țărani muncitori.

Au venit laolaltă să voteze pe candidații Frontului Democrației Populare, pe candidații propuși de dânșii, pe apărătorii Gospodăriei lor, pe luptătorii pentru întărirea Patriei noastre, pe luptătorii pentru o viață mai fericită, pentru pace.

Cântecele lor, chiotele flăcăilor care umpleau până hăt departe zările, exprimau dragostea și dorința de-a clădi o nouă viață, mai bună, mai plină de rod.

Am văzut-o votând mai apoi pe Ioniță Elena din comuna Dumești. Avea un copil în fașă, iar de poalele catrinței o țineau alți doi.

Pentru aceștia a votat Ioniță Elena, pentru viitorul lor și a tuturor copiilor și-a spus ea cuvântul hotărât de viață.

L-am mai văzut votând pe Rusu Gheorghe din Negrești. Are 72 de ani s'a venit cu toți cei 5 copii pe care îi mai are. A mai avut el doi flăcăi dar i-au murit pe câmpurile de luptă.

El nu mai vrea războiul. El nu mai vrea că băeții lui, gospodăriți acum să se sfârșească sfărtecați de ghiulele, să lase în urma lor orfani.

Pentru aceasta a votat și Rusu Gheorghe.

La Țibănești mai tot satul votase când soarele ajunsese de-o suliță pe cer.

Localul de vot avea o înfățișare minunată.

Mâini micuțe de copii cu cravate roșii au împodobit de cu vreme casa despre care multe le-au povestit în nopțile de nesomn părinții lor.

In această casă, în acest grandios palat, a trăit hapsânul din povești și din realitatea vieții țăranilor muncitori din Țibănești, moșierul Petre Carp.

Mulți ani săracii satului argații moșiilor, s'au ploconit până la pământ să ceară drepturile lor acestui hapsân.

Pe aleia pe care altădată erau alungați cu bice cei ce îndrăzneau acest lucru, păceau acum hotăriți spre sala de vot țăranii liberi. Ei au votat contra lui Petre Carp și a altora ca el, au votat contra foamei și a robiei pe care le-au trăit, au votat pentru zilele fericite de astăzi, pentru viitorul măreț de mâine.

Ca și la Țibănești, la Negrești și Dumești, în întreg raionul, satele fremătau de viață, de bucurie.

In ogrăzile caselor de vot, pământul duduia sub picioarele celor prinși în horele ce nu-și mai voiau sfârșit.

Până seara târziu, tânăr și bătrân, bărbați și femei, toți la olaltă, și-au manifestat deschis dragostea pentru aleșii lor, pentru Partidul nostru, care le-a deschis zorii unei vieți fericite, zorile unui viitor luminos, rodnic în bucurii.

Pentru rodul bogat a pământului și-au dat votul țăranii muncitori din raionul Codăești

Mai era încă întuneric bine, când s'au pornit țăranii muncitori din Deleni și Serbești, spre secția de votare din comuna Ciortești. Incolonați câte 40—50, cu fânare aprinse, purtând steaguri și lozinci, ducând cu bucurie pe brațe tabloul tovarășului Stalin, chipul celui mai mare prieten al lor, care le-a trimis grîe în cumplitul an 46, cu chiote de bucurie și cântece de luptă exprimând încrederea poporului nostru muncitor în lumea socialistă la a cărei zidire au purces — au străbătut țăranii muncitori drumeagurile din văi și de pe colnice.

La Ciorteși, jur-împrejurul secției de votare, lume multă. Au venit cu hotărîre țăranii săraci și mijlocași, să-și arate dragostea și încrederea în regimul nostru de democrație populară, în viața nouă care înflorește în uzinele și pe plaiurile țării noastre.

„Floare-albastră de cicoare,
Azi e zi de sărbătoare,
Ziua clasei muncitoare!
Prinde'n horă, talpa bate
Chiaburii toți să crape
Și să moară de necaz,
Pentru votul ce-l dăm azi!"

Dintr'odată, în ritmul săltăreț al horei cântată frumos, s'a încins jocul. Indemnul țăranului sărac Chirilă Mihai l-au urmat aproape toți cei de față. Toți cei care au avut loc să se prindă în hora ce s'a întins cât toată lățimea șoselei.

Și s'ar fi prins și Ileana lui Dumitru Hâncu, dar nu se îndură să lase copilul în brațele altora. Azi își iubește parcă mai mult pruncul. Pentru el este și mai hotărâtă să voteze. Pentru fericirea lui, pentru pace, pentru înfrățirea ogoarelor și bogăția viitoare a pământului.

— Ne dăm votul pentru rodul bogat al pământului, pentruca lumina electrică să-și găsească sălaș și în satele noastre, pentru risipirea tuturor negurilor, ne spune țăranul sărac Constantin Smerea din Deleni. Vorbele lui le-a rostit și mijlocașul Ion Rusu, din Serbești, ca și celorlalți din jur.

Pentru același lucru au votat și țăranii muncitori din Dolhești și cei veniți pe jos și cu căruțele din Petriș și Brăticești. Pentru asta și-au dat cel dintâi vot al lor Vasile Boncu și Anica Viera. Pentru rodul bogat al pământului și-a spus cuvântul și țăranul muncitor Pamfil Necula, om cu 50 de ani împliniți.

Codăeștiul și-a spus cu hotărîre și dârz cuvântul...

Pentru Pace și-au dat votul țăranii muncitori din raionul Târgu-Frumos

Și în raionul Târgul Frumos alegerea deputaților în Sfaturile Populare a fost o mare sărbătoare pentru oamenii muncii.

Dis de dimineață, încolonați, cu placarde și lozinci, muncitorii din oraș și țăranii muncitori din satele dinprejur, au venit la secțiile de votare, pentru a-și alege deputații.

Iată-i pe colectiviștii de la Gospodăria Agricolă Colectivă din Buznea. Vin să-și spună cuvântul, tot atât de hotărât cum și l-au spus și pe ogor.

Drepte au fost cuvintele țăranului muncitor Alecu Ciobanu din satul Cucuteni comuna Băiceni, când a spus intrând în secția de vot.

„Astea zic și eu că sunt alegeri cu adevărat libere. Acum putem să ne spunem și noi cuvântul în toată libertatea, fără a ne mai teme de agenții electorali, care te mângâiau" cu ciomagul dacă nu erai de al lor".

După ce și-au pus voturile în urnă a spus celor din jurul lui „acum mă simt mulțumit că mi-am făcut datoria".

Și gospodina Saveta Cimpoi, a venit să-și dea votul pentru candidații poporului.

„Partidul și Guvernul mi-a dat posibilitatea să învăț carte, să mă pot lumina și eu. De aceia votez pe deputații noștri pentrucă ei ne vor aduce o viață fericită.

La secția de votare din comuna Lungani, țăranii muncitori Boboc Ioan și Buză Constantin din satul Crucea, discută cu aprindere.

Din discuția lor reesă clar că au toată încrederea în deputații pe care îi aleg. Ei sunt siguri că prin Sfatul Popular, o viață nouă va începe și în satul lor.

Și grupul de oameni ai muncii, se îndreaptă spre secțiile de votare, plini de încredere, pentru a-și face marea datorie de cinste și onoare, alegând pe candidații Frontului Democrației Populare.

O grandioasă sărbătoare, o sărbătoare de neuitat

(Urmare din pag. 1-a)

fost recitite cu căldură de eleva Nedelman Gabi — dela Școala medie tehnică de artă, — în fața secției de vot dela Comitetul Provizoriu.

Multe echipe artistice au prezentat programe în fața alegătorilor acestui centru de votare. Pe la orele 10 dimineața a venit o mașină cu artiști ai Teatrului Național, ai Teatrului Evreesc de Stat și membri ai „Doinei Moldovei".

Horele s'au încins la repezeală. După vot, studenții dansează, bucurându-se de această zi măreață.

Rădoiu Mihail, din anul IV Chimie ne spune:

„Am votat candidații F.D.P. pentrucă ei sunt oameni vrednici, cinstiți care vor și să gospodărească treburile obștești. Votul meu este un vot pe care-l dau viitorului meu, inginerul de mâine"...

„3 Decembrie zi de vot, A votat poporul tot!"

Seara se lăsase peste oraș. O lume imensă, plină de bucurie, pe toate străzile orașului. Bucuria marii sărbători, entuziasmul marii victorii a Frontului Democrației Populare, cuprindea mase de oameni ai muncii.

Din mii și mii de piepturi lozincile scandate exprimau dragostea lor fierbinte pentru Patrie, voința lor nestrămutată de a lupta pentru pace și socialism. Grupurile de cetățeni de pe străzi, coloanele de tineri, cântau și se bucurau: „Trei Decembrie, zi de vot, A votat poporul tot!"

In mintea fiecărui om al muncii, gândurile către un viitor luminos au prins în această zi mai multă hotărîre și voință, un imbold și mai puternic.

ULTIMELE ŞTIRI

Presa din Republica Populară Bulgară
despre alegerile pentru deputaţi în Sfaturile Populare din ţara noastră

SOFIA 4 (Agerpres). — Ziarele bulgare se ocupă pe larg de alegerile pentru Sfaturile Populare din R. P. R.

Ziarul Trud, organul central al C. G. M. din R. P. Bulgaria, publică un articol în care scrie printre altele :

«Alegerile pentru Sfaturile Populare dela 3 Decembrie din R.P.R., constitue un nou şi important pas înainte pentru consolidarea democraţiei populare în R.P.R.

In Sfaturile Populare sunt aleşi mii şi mii din cei mai buni fii ai poporului, care au dovedit că îşi închină toate forţele dezvoltării patriei lor, construirii socialismului, consolidării păcii. Alegerile din R.P.R., reprezintă de aceia o adevărată sărbătoare a democraţiei populare şi hotărîrea poporului român de a apăra ferm cauza păcii şi socialismului sub conducerea P.M.R.

Muncitorii bulgari felicită pe fraţii lor români cu prilejul alegerilor, fiind ferm convinşi că ziua de 3 Decembrie va fi ziua unei mari victorii a democraţiei populare şi în acelaş timp o contribuţie la lupta pentru o pace trainică, dusă de forţele păcii din întreaga lume în frunte cu Uniunea Sovietică».

Ziarul Zemedelskoe Znamca scrie cu acelaş prilej : «Până la 23 August 1944, când Armata Roşie a eliberat poporul român, majoritatea cetăţenilor români erau lipsiţi de dreptul de vot. Femeile nu participau la vot. Muncitorii erau excluşi în mod sistematic de pe listele electorale. Satele care erau considerate drept „nesigure" erau izolate prin cordoane de poliţişti pentru ca populaţia lor să nu participe la vot. Deasemenea tinerii între 18-21 ani nu aveau drept la vot. Alegătorii erau în primul rând mari moşieri, comercianţii şi industriaşii şi alţi reprezentanţi ai claselor exploatatoare iar candidaţii la alegeri se recrutau exclusiv din rândurile acestora.

Cu totul alta este situaţia acum în regimul de democraţie populară, care asigură poporului o largă participare la vot şi la conducerea treburilor obşteşti».

Declaraţiile grupului de fruntaşi ai vieţii publice din Statele Unite
care au participat la Congresul Păcii dela Varşovia

MOSCOVA 4 (Agerpres). Grupul de fruntaşi ai vieţii publice din St. Unite care a participat la lucrările celui de al doilea Congres Mondial al Partizanilor Păcii şi care vizitează în prezent Uniunea Sovietică, s'a întors la Moscova, venind din Leningrad.

In momentul plecării din Leningrad profesor Holland Roberts, şeful delegaţiei americane, a declarat :

La Leningrad am văzut multe lucruri minunate care vor rămâne vii în mintea noastră.

Fiecare zi petrecută în ţara sovietelor a apropiat poporul sovietic şi mai mult de inimile noastre. Când ne vom întoarce în patrie, vom înfăţişa poporului nostru măreţele realizări din ţara sovietelor,

Vom lupta pentru prietenia între popoarele Statelor Unite şi Uniunii Sovietice, chezăşia unei păci trainice.

* *

MOSCOVA 4 (Agerpres), în numele delegaţiei fruntaşilor vieţii publice din Statele Unite, care au participat la cel de al doilea Congres Mondial al Partizanilor Păcii şi care se află în prezent în Uniunea Sovietică, Holland Roberts, şeful delegaţiei, a trimis următoarea declaraţie Comitetului Sovietic pentru apărarea păcii :

„Preşedintelui Comitetului pentru apărarea păcii din URSS, domnului Tihonov.

Dragă domnule Tihonov,

„Noi ne exprimăm încrederea în posibilitatea colaborării între Uniunea Sovietică şi Statele Unite, în vederea realizării unei păci trainice în întreaga lume şi suntem convinşi că lupta noastră consecventă pentru apărarea păcii este necesară popoarelor din întreaga lume. Datorită cunoaşterii îndeaproape a reprezentanţilor poporului sovietic şi a diferitelor sale instituţii, delegaţia noastră s'a convins din nou în cursul şederii sale în Uniunea Sovietică de faptul că Uniunea Sovietică nu doreşte războiul şi că poporul sovietic năzuieşte în mod sincer spre pace.

Noi credem că schimbul de astfel de delegaţii reprezentative, ca a noastră, va avea o importanţă deosebită pentru stabilirea unei înţelegeri reciproce între cele două popoare ale noastre iubitoare de pace. Atragem asupra acestui fapt atenţia tuturor oamenilor şi organizaţiilor interesate în apărarea păcii. Rugăm Comitetul Sovietic pentru apărarea păcii să contribue la organizarea unui schimb de delegaţii între Statele Unite şi Uniunea Sovietică.

La rândul nostru ne luăm angajamentul de a depune toate eforturile pentru a ajunge la o colaborare în această nobilă luptă pentru cauza păcii."

In numele delegaţiei americane Hooland Roberts.

Răspunsul Comitetului Sovietic pentru apărarea păcii
dat delegaţiei fruntaşilor vieţii americane

MOSCOVA 4 (Agerpres) Tass transmite răspunsul Comitetului Sovietic pentru apărarea păcii dat delegaţiei fruntaşilor vieţii publice americane, care a participat la cel de al doilea Congres Mondial al Partizanilor Păcii.

„Comitetul Sovietic pentru apărarea păcii luând cunoştinţă de declaraţia din 28 Noembrie a. c. a d-lui Holland Roberts, împărtăşeşte pe deplin sentimentele de prietenie cu care el, în numele întregii delegaţii americane şi în numele partizanilor păcii din St. Unite, se adresează Comitetului Sovietic pentru apărarea păcii. Noi salutăm dorinţa solilor păcii ai poporului american de a traduce efectiv în viaţă hotărîrile celui de al doilea Congres Mondial al Partizanilor Păcii, formulate în „Manifestul către popoarele lumii" şi în „Apelul către O. N. U.". Comitetul Sovietic pentru apărarea păcii consideră deasemenea că unul din principalele mijloace de consolidare a legăturilor culturale dintre popoare este schimbul de delegaţii şi că acest schimb poate să contribue în mare măsură la consolidarea şi dezvoltarea relaţiilor de pace şi prietenie între popoarele S. Unite şi Uniunii Sovietice. In ceeace îl priveşte, Comitetul Sovietic pentru apărarea păcii poate să asigure pe prietenii americani — partizani ai păcii, că el este gata să facă tot posibilul pentru extinderea legăturilor noastre permanente şi a eforturilor noastre comune pentru realizarea păcii în întreaga lume".

Din însărcinarea Comitetului Sovietic pentru apărarea păcii, preşedintele Comitetului Sovietic pentru apărarea pacii, N. Tihonov.

Cazuri cât mai frecvente de violare a spaţiului aerian chinez de către avioanele americane

SCHANGAI 4 (Agerpres). Toate ziarele publică ştiri în legătură cu cazurile tot mai frecvente de violare a spaţiului aerian chinez de către avioane americane. Ziarul Sin Ven Yh Pao, scrie că în ultimul timp avioane americane pătrund tot mai adânc în spaţiul aerian a Chinei de nord est ajungând până la puncte ca Ben Sihu, care se află la 100 mile distanţă de la frontieră.

In faţa unor acte de agresiune atât de făţişe, scrie ziarul, aşa numite formule „o greşeală întâmplătoare" cu care imperialiştii americani încearcă să-şi justifice acţiunile lor, nu este decât o minciună.

Ziarul subliniază că asemenea acţiuni barbare nu numai că au trezit ura poporului chinez dar ele au şi deschis ochii acelora care încă îşi făceau iluzii în ceea ce priveşte imperialismul american. In încheiere ziarul chiamă poporul chinez să sprijine pe voluntarii chinezi care luptă împotriva agresiunii americane în Coreea şi prin aceasta să zădărnicească planurile agresive ale lor.

In parlamentul britanic
un număr de deputaţi conservatori şi laburişti au cerut guvernului să înceapă tratative cu U.R.S.S. şi R. P. Chineză

LONDRA 4 (Agerpres.— TASS transmite :

Lund cuvântul în cadrul desbaterilor care au avut loc zilele trecute în Camera Comunelor în legătură cu declaraţia făcută de Bevin asupra politicii externe a guvernului laburist, fruntaşul conservator Eden, deşi a aprobat declaraţia lui Bevin, a subliniat că Bevin nu a dat indicaţii clare cu privire la intenţiile guvernului în legătură cu „ultimele evenimente din Coreea".

Ocupându-se de nota sovietică în chestiunea demilitarizării Germaniei. Eden a spus :

„Suntem toţi de acord că nu trebue să respingem din capul locului propunerile sovietice cu privire la începerea unor tratative. Nimeni nu intenţionează să facă aceasta". Eden a amintit membrilor Camerei Comunelor că „recent la ONU, cele patru puteri au adoptat o rezoluţie care le obligă să se întâlnească". In discursul său, Eden, s'a dedat la o serie de ieşiri grosolane împotriva Uniunii Sovietice.

Laburistul Yates s'a pronunţat împotriva înarmării Germaniei Occidentale. Laburistul Elis Smith a cerut să se ţină cât mai grabnic posibil o sesiune a Consiliului miniştrilor afacerilor externe şi „să se limpezească atmosfera", pentru desfăşurarea cu succes a acestei sesiuni.

El a declarat că „toţi cei care au avut prilejul de a lucra cu ruşii şi chinezii ştiu că dacă faţă de ei se adoptă o atitudine cinstită, ei vor răspunde la fel".

Câţiva deputaţi laburişti au cerut ca divergenţele între răsărit şi apus să fie aplanate pe calea tratativelor. Laburistul Jones a arătat că politica americană şi folosirea de către americani a forţei armate în Extremul Orient provoacă „îngrijorarea serioasă" a multora. Ca urmare a metodelor folosite de diplomaţia americană, ţările din Extremul Orient au o atitudine extrem de bănuitoare faţă de tot ce face Anglia, şi mai ales Statele Unite. „Toate ţările — a spus Jones — urmăresc fiecare pas al nostru în Coreea, dar americanii au făcut în acest an, din păcate, mai mult decât un singur pas greşit. Guvernul american a comis o greşală monstruoasă acuzând China".

Laburistul Micardo a condamnat acţiunile lui Mac Arthur, care nu vrea să ştie de tratativele dela Lake Success.

Referindu-se la reprezentarea Chinei la O.N.U. subsecretarul de stat parlamentar al afacerilor externe, Davies, a declarat că după părerea guvernului englez, guvernul Republicii Populare Chineze este un guvern viabil. La întrebarea conservatorului Eden, dacă guvernul consideră „că în prezent, indiferent de orice", reprezentanţii guvernului R.P. Chineze vor fi admişi la O.N.U., Davies a răspuns : „Desigur. Considerăm că adevăraţii reprezentanţi ai Chinei trebue să participe la lucrările organelor O.N.U. întrucât în cazul acesta ar fi mai uşor să se ducă cu ei tratative în cadrul O.N.U., decât dacă ar fi invitaţi doar la examinarea chestiunii Formosei". Conservatorul Smith a spus : „Nu trebue tolerat să fim târîţi în război, deoarece ne-ar ameninţa o mare primejdie. Un asemenea război ar însemna pentru Anglia un drum către o moarte fără glorie". Conservatorul Bower a declarat că Attlee trebue să ia iniţiativa şi să obţină o întâlnire cu Stalin şi Truman.

Răspunzând vorbitorilor, Attlee a luat cuvântul în cadrul desbaterilor. El a afirmat că guvernul laburist se străduieşte „să ajungă la reglementarea" relaţiilor cu China şi relaţiilor între China şi celelalte ţări. Referindu-se la propunerea guvernului Sovietic de a convoca Consiliul miniştrilor afacerilor externe în chestiunea demilitarizării Germaniei, Attlee a asigurat Camera că „nu vom renunţa la posibilitatea tratativelor", făcând totuşi imediat o rezervă în legătură cu condiţiile unor asemenea tratative. Attlee a respins acuzaţia formulată de Churchill şi o serie de alţi oratori, anume că guvernul laburist procedează într'un ritm prea lent la reînarmare. Attlee a spus în încheiere că el a hotărît să plece în Statele Unite pentru a se întâlni cu Truman spre a „examina problemele ce stau în prezent în faţa noastră".

Scurte ştiri

MOSCOVA 4 (Agerpres). Grupul de delegaţi australieni care a participat la cel de al doilea Congres Mondial al Partizanilor Păcii şi care se află în prezent în U. R. S. S. a sosit la Leningrad. Oaspeţii au fost întâmpinaţi la gara „Moscova" din Leningrad de reprezentanţii VOKS-ului, de reprezentanţi ai organizaţiilor de masă din Leningrad şi de reprezentanţi ai presei. In cursul şederii lor la Leningrad, oaspeţii australieni vor vizita uzinele, casele de cultură şi muzeele oraşului.

*

PEKING 4 (Agerpres). In ziua de 29 Noembrie a avut loc la Peking plenara lărgită a Comitetului Permanent al Asociaţiei democrate pentru reconstrucţia naţională.

Preşedintele Comitetului permanent, Huan Yan Pei a prezentat un raport în care a arătat că această plenară are drept scop să elaboreze un plan de activitate al Asociaţiei în legatură cu lupta împotriva agresiunii americane şi pentru ajutorarea poporului coreean. El s'a oprit în mod amănunşit asupra actualei situaţii internaţionale şi a trasat sarcinile de bază care stau în prezent în faţa Asociaţiei.

Plenara a trimis o telegramă de salut lui Mao Tse Dun, armatei populare coreene şi detaşamentelor de voluntari chinezi.

*

BERLIN 4 (Agerpres). La Neukolm a avut loc un meeting al şomerilor, în cadrul căruia aceştia au luat hotărîrea de a nu participa la alegerile care au avut loc la 3 Decembrie în sectoarele occidentale a Berlinului.

Participanţii la meeting au protestat împotriva sporirii efectivelor de ocupaţie din Berlinul Occidental şi au cerut administraţiei din Berlinul Occidental reducerea preţurilor alimentelor, lemnelor şi cărbunelui.

Deschiderea Adunării Naţionale a R. P. Ungare

BUDAPESTA 4 (Agerpres) TASS transmite :

La 30 Noembrie s'a deschis sesiunea ordinară a Adunării Naţionale a Republicii Populare Ungare. Deputata Erszbet Andics, membră a Consiliului Mondial Păcii, care a luat cuvântul în afara ordinei de zi, a vorbit despre lucrările celui de al doilea Congres Mondial al Partizanilor Păcii. Deputata Andics a propus ca Adunarea Naţională să aprobe hotărîrile Congresului dela Varşovia, să elaboreze şi să aprobe în conformitate cu aceste hotăriri o lege pentru apărarea păcii. Această propunere a fost adoptată în unanimitate de toţi deputaţii Adunării Naţionale.

Autorităţile japoneze
intensifică persecuţiile împotriva coreenilor cu vederi democratice, care locuesc în Japonia

TOKIO 4 (Agerpres). — Autorităţile japoneze intensifică pe zi ce trece persecuţiile împotriva coreenilor cu vederi democratice care locuiesc în Japonia şi care au declarat că sprijină R.P.D. Coreeană şi condamnă intervenţia americană în Coreea. Potrivit agenţiei Kugao, poliţia din Yokohama a arestat recent doi coreeni, pentru „vina" de a fi distribuit manifeste antiamericane. La Kawasaki poliţia a arestat pe un muncitor care lipea afişe antiamericane şi 3 tineri coreeni care distribuiau manifeste antiamericane. La Kobe au fost arestaţi 12 coreeni.

Ziarul Asaki anunţă că în districtul Soytama au fost arestaţi 2 coreeni pentru „vina" de a fi distribuit sute de manifeste antiamericane lansate de „Comitetele pentru apărarea patriei", organizate de cetăţenii coreeni din diferite oraşe din acest district.

La Copenhaga

Un meeting organizat de asociaţia Danemarca-U. R. S. S.

COPENHAGA 4 (Agerpres) — La Copenhaga a avut loc un meeting organizat de asociaţia „Danemarca-URSS", la care au luat cuvântul membrii delegaţiei de muncitori danezi care au vizitat recent Uniunea Sovietică.

Printre cei care au luat cuvântul au fost preşedintele sindicatului muncitorilor din industria de sticlărie, Finn Petersen, care a arătat ritmul rapid în care Uniunea Sovietică şi-a refăcut oraşele distruse în timpul războiului şi Holger Hansen, preşedintele unei secţii a sindicatului muncitorilor din industria de cărămizi, care a dovedit prin numeroase exemple diferenţa dintre nivelul ridicat de trai al oamenilor sovietici şi lipsurile şi greutăţile pe care le are de îndurat poporul danez. Toţi vorbitorii au subliniat dorinţa de pace a Uniunii Sovietice şi au cerut intensificarea în Danemarca a luptei pentru pace şi pentru consolidarea prieteniei cu Uniunea Sovietică.

Evenimentele din Coreea

4 (Agerpres).—In comunicatul înaltului comandament al armatei populare a RPD Coreene din 2 Decembrie se arată că în toate sectoarele frontului, unităţile armatei populare au continuat cu succes operaţiunile de luptă împotriva trupelor americane şi sud coreene. In regiunile dela sud de Anju (Ansu) şi Tokusen inamicul s'a retras.

In celelalte sectoare ale frontului luptele au continuat pe aceleaşi poziţii.

S'A FURAT Buletinele Loto Săptămânal seria B.I. 1.292745 şi 1.292746.
Le declar nule
Herşcu Naftule
Str. Republicei 6

Călduroasa primire
făcută solilor păcii din lumea întreaga de către poporul polonez

MOSCOVA 4 (Agerpres). —TASS transmite :

Academicianul Alexandr Nesmeianov, membru al delegaţiei sovietice la cel de al doilea Congres Mondial al Partizanilor Păcii dela Varşovia, împărtăşind corespondentului TASS impresiile sale dela acest Congres a subliniat călduroasa primire făcută solilor păcii din lumea întreagă de către poporul polonez.

Noi am simţit tot timpul, a spus academicianul Nesmeianov, străduinţa oamenilor muncii din Varşovia de a crea delegaţilor la Congres cele mai prielnice condiţii de lucru. In întreaga R. Polonă şi în deosebi la Varşovia, a continuat academicianul Nesmeianov, ne-a surprins neobişnuita amploare a construcţiilor.

Vorbind despre lucrările Congresului, academicianul Nesmeianov a relevat că oameni de cele mai diferite convingeri politice şi religioase, au dat o ripostă hotărîtă forţelor negre ale agresiunii şi reacţiunii. El a subliniat că o dovadă în acest sens o constitue cuvântarea conservatorului englez, Woodard, care după cum s'a exprimat academicianul Nesmeianov, poate fi asemuit cu un orb care a văzut însfârşit adevărata lumină a eliberării.

BIBLIOTECA UNIVERSITĂȚII (IAȘI)

ANUL 48 Nr. 1282

4 PAGINI 4 LEI

Miercuri 6 Decembrie 1950

ABONAMENTE
Lei 360 ..... 3 luni
lei 5000 Intreprinderi, Autorități pe un an

Atelierele tipografice
IAȘI Str. ȘTEFAN CEL MARE 50-52

OPINIA

ZIAR POPULAR COTIDIAN

Redacția
IAȘI, Str. Cuza Vodă, 1 (etaj)
Administrația
IAȘI, Str. Cuza Vodă 1

TELEFOANE
REDACȚIA Nr. 1209
ADMINISTRAȚIA Nr. 2042
TIPOGRAFIA Nr. 1210

Votul vieții, votul păcii!

In cântece și urale însuflețite, sub cerul senin — scăldat de razele molcome ale unui blând început de iarnă — cetățenii Republicii Populare Române au pășit la fața urnelor. Este pentru prima dată când oamenii muncii din toate ramurile de activitate au avut putința de a-și manifesta voința lor de dârzi apărători ai păcii și ai vieții noi pe care o clădesc. Este voința mamelor ce înțeleg să contribue pentru a crea pruncilor lor o viață fericită; este voința tinerilor în fața cărora stă, ca o carte deschisă, urmând a fi parcursă conștient, ca fața îndreptată înainte, spre fericire, — viitorul. Este dragostea de viață a acelora care muncesc în adâncul minelor, spre a smulge cărbunelui negru lumina construcției pașnice, socialiste. Este bucuria țărănimii ridicate din întuneric și pășind apăsat pe drumul care împrăștie mizeria, sărăcia. Este înfrigurata dorire de lumină care-i orientează pe savanții și pe oamenii noștri de știință, este încântarea poeților și a artiștilor, privind transfigurați spre viitorime.

Numeroase scene petrecute între alegători, în fața sau în incinta localurilor de vot sunt edificatoare. Ele dovedesc că toți cetățenii cinstiți care s'au prezentat în număr impresionant, în cea mai desăvârșită ordine, spre a-și depune votul, sunt hotărîți să-și apere cu toată tăria munca și viața lor. Că ei sunt astăzi tenacila de granit a regimului de democrație populară și că pe dușmanii lor apasă răspunderea pentru viața generațiilor care vor veni.

Niciodată nu s'au prezentat alegătorii în trecut, în fața urnelor ca acum, cu prilejul alegerilor din 3 Decembrie.

In trecut, alegerile însemnau o răscolire gălăgioasă de patimi și interese contrarii, de scandaluri deșănțate, de schingiuiri și falsuri care nu aveau nici un control, nici o frână. Viața publică însemna doar concurența manifestată prin injurii și violențe între interesele personale a acelora între care se dădea o bătălie electorală și care trebuiau neapărat să fie „aleși" sau să cadă, după cum era dispoziția dela centru.

Puhoiul nedreptăților prin care erau îndepărtați dela vot toți cei „nesiguri", falsificările și furturile de urne, ajunseseră manifestări curente, însoțind „alegerile".

Astăzi cu toții ne amintim ca de un coșmar îndepărtat de acele moravuri tipice ale „democrației" burgheze.

Făcându-și un examen serios de conștiință, cetățenii Iașului, alături de toți cetățenii cinstiți ai Republicii, au participat la alegeri înțelegând că de acțiunea lor prezentă, de convingerile lor ferme tălmăcite în fapte patriotice, atârnă măreața construcție a viitorului, atârnă îndeplinirea cifrelor primului nostru plan cincinal și înfăptuirea revoluționarului plan de electrificare a țării, atârnă belșugul și pacea. Cetățenii au mai înțeles că prin votul lor ajută la trăinicia și la lărgirea regimului de democrație populară, chezășie a construirii socialismului. Sfaturile Populare care au fost alese reprezintă voința și puterea poporului muncitor care își croește drum sigur spre o viață din ce în ce mai bună. Sfaturile Populare își trag puterea din legătura strânsă cu poporul muncitor. Ele contribue la îndeplinirea rolului de conducător pe care îl are clasa muncitoare, și apropie de mase aparatul de stat, pentru a realiza cât mai deplin năzuințele și țelurile clasei muncitoare: lichidarea totală a exploatării omului de către om și construirea unei vieți prospere. Prin activitatea Sfaturilor Populare, masele vor cunoaște în modul cel mai direct munca Statului, o vor putea conduce și controla. Cei aleși în Sfaturile Populare au misiunea de a se ocupa de chestiunile de zi cu zi ale muncitorilor și țăranilor muncitori, participând activ la rezolvarea lor în folosul colectiv.

Acest lucru îl cunoștea, de exemplu, muncitorul Corbea Vasile, dela un șantier de construcție din oraș, atunci când s'a prezentat la vot. „Vom avea cu cine să ne sfătuim, vom avea cui să ne spunem necazurile, vrerile, și vom avea cui să pretindem să facă întocmai precum interesele noastre de cetățeni o cer" — spunea el, ieșind dela secția de votare. Intr'adevăr problemele economiei locale, ale cooperativelor, lucrările de folos obștesc, creșele, policlinicile, căminele culturale, terenurile de sport, problemele de aprovizionare și toate chestiunile mari și mici ale cartierelor vor putea fi discutate și rezolvate în spiritul just.

Dar Sfaturile Populare, lărgind baza democratică a regimului nostru, înseamnă în același timp o adâugire de forțe în lagărul apărătorilor păcii. De acest lucru era conștientă ufederista Tocaru Alexandrina care s'a prezentat cu copilașul în brațe, spunând acelora care o înconjurară și mângâiau fața fragedă a micuțului: „Da este cea mai sfântă datorie a tuturor mamelor conștiente, aceasta pe care am venit să mi-o îndeplinesc acum și eu. Datoria de a vota se confundă cu acela de a ne apăra și a ne îngriji copiii la care ținem mai mult decât la lumina ochilor. Pentru viitorul lui Ionel și a tuturor celor de-opotrivă cu dânsul m'am grăbit să votez".

Nenumărate sunt discuțiile asemănătoare auzite la toate secțiile de vot. Tineretul încălzit de avânturile elocvinte de dorința de a învăța și de a munci spre a duce mai departe torța luptei pentru fericirea omului, s'a prins în hore săltărețe prin emoția sinceră ce o împărtășeau în jur. Din toate manifestările de felul acestora s'a desprins o nouă atitudine civică, o nouă ținută a oamenilor care au răspuns chemării Partidului și Frontului Democrației Populare. Muncitori și soldați, țărani mijlocași și săraci, studenți, elevi, artiști, meșteșugari, bătrâni și tineri, femei și bărbați au pus alaltăieri un nou temei vieții noastre, Păcii și fericirii.

Piatra unghiulară a prosperității viitoare, a păcii și construcției socialiste, a fost așezată într'o avântare exemplară, ieri de majoritatea progresului nostru. Cu puteri înoite drumul ascendent spre prosperitate și lumină va fi străbătut de mașele populare din Republica noastră.

Inainte spre victoria definitivă a păcii și a socialismului!

„OPINIA"

CE INSEAMNĂ UN KILOWAT ORĂ

MAREA BUCURIE

de ION ISTRATI

Ziua de Duminică 3 Decembrie a fost scăldată fără contenire într'o atmosferă unică în felul ei: o atmosferă de sărbătoare și de puternic elan patriotic.

Dimineața a avut parcă ceva festiv în ea. Fluturau steagurile pe toate străzile, panourile erau inundate de lumină și izbucneau către soare coarnele, fanfarele... In toate sufletele vibrau cântece. Le-am surprins ritmul în bătaia inimilor, în surâsul luminos al tinerilor, în sclipiciul de zâmbet al pionierilor, în ochii tuturor oamenilor care mergeau la vot.

Au prins a veni oamenii muncii la vot dis-de-dimineață când abia se desvălureau zorile. Era încă frig, dar se arăta soarele. Și mulțimile au început a se îndrepta spre centrele de votare. Le-am văzut Duminică dimineața în capătul Păcurarilor, la Nicolina, în Tătărași, pe str. Ada Marinescu, sus la Copou. Parcă nici nu veneau. Parcă au fost purces să se reverse, să curgă. Muncitorii purtau straie de sărbătoare, textilistele dela Victoria purtau basmale roșii, tinerii cântau, goneau camioanele cu agitatori și steaguri și se auzeau lozinci. Toate se împleteau într'un freamăt de viață și de cântec.

Am stat la rând cu alegătorii din circumscripția 62 pe trotuarul de lângă școala elementară Nr. 10. Am zăbovit mai pe urmă și la centrul de vot Nr. 15, de pe strada care poartă numele lui Karl Marx. Peste drum de unde stam se strânseseră fetele de la școala Pedagogică. Aveau cu toate ochii îmbucurați, aveau obrajii roșii și cântau, scandau lozinci pentru pace, pentru viață, pentru marele Stalin.

După amiază am trecut prin Piața Republicii, m'am plimbat înspre Păcurari și-am făcut calea întoarsă în Piață. Cântecele fanfarei de pe tribuna drapată în roșu din capătul de sus al Pieții pătrundeau în zeci de mii de inimi care băteau în aceiași cadență.

Pretutindeni pe unde am fost, la rândul de pe strada Ada Marinescu, pe str. Karl Marx, în piața din centrul orașului am simțit lângă mine mii zeci de mii de umeri. Răsuflarea mea pare că era răsuflarea zecilor de mii de oameni care așteptau să voteze, care votaseră, ca și ascultau fanfara, corurile. Toți alcătuiam un singur trunchiu și aveam o singură țintă. Priveam înainte. Priveam la flacăra steagurilor roșii ale clasei muncitoare, priveam la incendiul de torțe revărsate seara peste orașul în sărbătoare și mă încălzea marea văpaie a zecilor de mii de inimi care au fost ales deputați în Sfaturile Populare ale orașului și regiunii pe cei mai buni fii ai poporului muncitor, pe cei mai devotați, pe cei mai vajnici luptători pentru pace care urmează să gospodărească orașul și regiunea.

Mare bucurie era în Piața Republicii. Ceeace încerc să exprim prin scris nu poate cuprinde nici a suta parte din flacăra bucuriei peste care am dat și la care m'am încălzit acolo în centrul orașului.

Cred că n'am întâlnit niciodată atâta lume pe străzi cât mi-a fost dat să văd Duminică. Clocoteau străzile.

Miam făcut loc prin mulțime și-am îngăduit acolo lungă vreme.

Intre cei care ascultau am deslușit, într'un grup, un ostaș sdravăn.

Avea în ochii lui albaștri mult neastâmpăr, avea privirile treze de o vioiciune iscoditoare. Câta îmbietor către o fată din preajma lui plină și ea de neastâmpăr cum plină de neastâmpăr se dovedea și sârba ce abia începuse s'o slobozească alămurile fanfarei.

Am surprins faptul că nu se cunoșteau unul pe altul. La un moment dat și-au întâlnit privirile și-au zâmbit. Atât. Și dintr'o dată au prins să joace. Biruise în ei pe semne dragostea pentru viața pentru care atâtea zeci de mii de oameni începuseră a vota dela șase dimineața și mai continuau să voteze. Jucau din toată inima. Văzându-i, mi-am dat seama în clipa aceia cum crește altfel de viață în țara noastră, o viață nouă. O viață, în care într'adevăr îți poți iubi pe oameni, fără fățărnicie, pentru temeiul lor de fapte, pentru minunatele lor strădanii cu care muncesc la desvoltarea și întărirea Patriei noastre, o viață împotriva căreia își ascut dinții și ghiarele imperialiștii, dar pentru care milioane de oameni au votat Duminică, durând victorie trainică Frontului Democrației noastre Populare.

ARLUS-REGIONALA IAȘI

Astăzi Marți 5 Decembrie 1950, orele 18 în Aula Bibliotecei Centrale

organizează

CONFERINȚA

despre:

„Constituția stalinistă însuflețește pe oamenii muncii de pretutindeni în lupta pentru pace, democrație și socialism"

va vorbi tov. Vasile Cozma
membru în Biroul Regional Arlus

După conferință va urma un program artistic

Delegația oamenilor de Știință din R. P. R. care a vizitat Uniunea Sovietică în trecere prin orașul nostru

Ieri a trecut prin Iași, întorcându-se din Uniunea Sovietică, delegația oamenilor de știință din țara noastră, care a fost invitată de Academia de Stiințe din U.R.S.S.

Din această delegație, au trecut prin Iași acad. prof. Traian Săvulescu, președintele Academiei R.P.R. (șeful delegației), acad. prof. Erasmus Nyaradi, acad. M. Roller, prof. univ. M. Sălăgeanu și acad. prof. Raluca Ripan.

Distinșii oaspeți au fost întâmpinați în gară de un numeros public.

Au fost de față A. Ivanov consulul U.R.S.S. la Iași, reprezentanții Comitetului Regional de Partid, a organizațiilor de masă, numeroși oameni de știință și de cultură din Iași, studenți și elevi.

Din partea oamenilor muncii din orașul nostru, a vorbit tov. prof. univ. Mendel Haimovici, secretarul filialei Academiei R.P.R., care a urat bun sosit delegației.

A răspuns acad. prof. Traian Săvulescu, care a arătat importanța vizitei în Uniunea Sovietică pentru oamenii de știință din țara noastră, reîntorși în Patrie cu o și mai bogată experiență din știința cea mai avansată din lume, știința Sovietică.

Tot în cursul zilei de ieri, delegația oamenilor de știință din țara noastră, și-a continuat drumul spre București.

Ideea păcii trece toate granițele fără viză

(Convorbire cu Elisabeta Bagriana, cunoscuta poetă bulgară, laureată a premiului Dimitrov, delegată la cel de al doilea Congres Mondial al Partizanilor Păcii).

Fac parte dintre puținii delegați ai poporului bulgar la Congresul Mondial, cărora pentru a înșela opinia publică engleză, guvernul Marii Britanii le-a permis intrarea în Sheffield. Am stat în Anglia câteva zile. Am văzut măhnirea englezilor simpli, atât de jigniți că guvernul lor a interzis Congresul care trebuia să aibă loc la Sheffield.

Dar în zădar s'a străduit Attlee. El s'a înșelat amarnic, dacă a crezut că, zădărnicind ținerea Congresului la Sheffield, va împiedica prin aceasta ca ideea păcii să pătrundă în Anglia. In cele câteva zile cât am stat în Anglia, am simțit profund cum această idee cuprinde mereu alți și alți oameni. Oamenii simpli din insulele brianice ne-au întâmpinat cu căldură și bucurie, au veghiat zi și noapte pentru a preîntâmpina eventualele provocări din partea poliției.

La plecarea din Marea Britanie, englezii — prieteni ai păcii, ne-au spus:

„Ne este rușine de guvernul nostru englez, astăzi ne este chiar rușine că suntem englezi, sentimentul nostru de mândrie națională a fost profund jignit".

Părăsind puțin ospitalierele insule, ne-am îndreptat, la invitația guvernului polonez, spre Varșovia. De îndată ce am pus piciorul pe pământul polonez, am simțit cu totul altă atmosferă, am început să respirăm liber.

La Varșovia nu am venit pentru prima oară. Am mai vizitat de două ori acest oraș. Cu ocazia primei vizite, imediat după eliberarea Poloniei, am văzut mormane de ruini și cenușă. Pot afirma fără exagerare că pe atunci orașul nu exista. In locul lui se afla un uriaș cimitir.

In anul următor când am vizitat pentru a doua oară Varșovia, am văzut limpede conturul noii capitale, în curs de reclădire de către patrioții polonezi. Și iată-mă acum din nou la Varșovia, care primește cu căldură și ospitalitate pe delegații mișcării mondiale a luptătorilor pentru pace. De astă dată Varșovia, îmbrăcată în haină de sărbătoare, cu noile ei construcții, cu monumentele ei culturale și de artă refăcute, m'a întâmpinat cu cuvinte: „Iată ce înseamnă paceal"

Congresul Mondial se desfășoară într'o atmosferă de prietenie și entuziasm general. Sunt fericită că în această sală stau alături de scriitori și oameni de știință din toate țările, alături de muncitori și țărani simpli veniți din toate colțurile globului pământesc. Ca poetă sunt fericită că întâlnesc aici poeți din diferite țări, care își scriu versurile în alte limbi, dar care gândesc ca și mine, că nu ne trebue războiul, că trebue apărată pacea.

Pur și simplu nu pot înțelege cum în această atmosferă de unimoasă prietenie între toate popoarele lumii, în această atmosferă de ură profundă față de război, s'a putut urca la tribuna acestui parlament internațional un avocat al războiului, un avocat al agresorilor americani, mister Rogge. Și totuși acest lucru s'a întâmplat. Intreaga sală freamătă de indignare când Rogge a încercat să calomnieze pe apărătorii păcii, Uniunea Sovietică, China și eroica Coree. Prezidiul a trebuit să depună mari eforturi ca să calmeze acest val de indignare care s'a ridicat împotriva acestui lacheu al imperialiștilor.

La întoarcerea mea la Sofia, voi cânta într'un poem, în minunata limbă a poporului meu, mărețul parlament al păcii, voi cânta ideea păcii, care trece toate granițele fără viză.

Constituția Stalinistă

Astăzi, 5 Decembrie a. c. se împlinesc 14 ani dela intrarea în vigoare a Constituției Staliniste, legea fundamentală a Uniunii Republicilor Socialiste Sovietice.

In ziua de 6 Februarie 1935, Congresul al VII-lea al Sovietelor URSS a adoptat o hotărâre specială privitoare la modificarea Constituției URSS. A doua zi după adoptarea acestei hotărâri, la 7 Februarie 1935, s'a întrunit prima sesiune a Comitetului Executiv Central al URSS și a constituit Comisia Constituțională, alcătuită din 31 membri pentru elaborarea proiectului noii Constituții.

La 5 Decembrie 1936 cel de al VIII-lea Congres extraordinar al Sovietelor URSS a votat noua Constituție a URSS.

Era a treia Constituție a poporului sovietic.

Prima Constituție care a intrat în vigoare după Marea Revoluție Socialistă din Octombrie a fost aceea a RSFSR, din 10 Iulie 1918. Ea oglindea transformările revoluționare realizate până atunci. După ce, în Decembrie 1922, la primul Congres al Sovietelor URSS, s'a hotărît constituirea Uniunii Republicilor Socialiste Sovietice, s'a simțit nevoia unei noi legi fundamentale, pentru întreaga Uniune. Atunci a fost elaborată Constituția din Ianuarie 1924, votată de Congresul al doilea al Sovietelor URSS.

Constituția din 1924 a fost întocmită în prima perioadă a NEP-ului, când în Uniunea Sovietică, alături de elementele socialiste, care deveneau tot mai puternice, în toate sferele economiei naționale existau încă elemente capitaliste. Industria nu atinsese încă nivelul antebelic și se baza pe tehnică veche, înapoiată. In agricultură predomina mica producție de mărfuri, iar chiaburimea era pe atunci încă o forță destul de mare.

Intre anii 1924—1936 situația s'a schimbat însă fundamental în Uniunea Sovietică. Elementele capitaliste au fost complect înlăturate din industrie și comerț, iar chiaburimea a fost lichidată ca clasă, pe baza colectivizării totale a agriculturii.

Datorită politicii de industrializare a țării și de colectivizare a agriculturii, Țara Sovietică s'a transformat într'un puternic stat industrial și colhoznic.

„Astfel, — a spus tovarășul Stalin, — izbânda deplină a sistemului socialist în toate sferele economiei naționale este astăzi fapt îndeplinit.

Și ce înseamnă aceasta?

Aceasta înseamnă că exploatarea omului de către om este nimicită, lichidată, iar proprietatea socialistă asupra mijloacelor și uneltelor de producție este stabilită ca bază de neclintit a societății noastre sovietice.

Urmarea tuturor acestor schimbări în domeniul economiei naționale a URSS este că avem acuma o economie nouă, socialistă, care nu cunoaște crize și somaj, care nu cunoaște sărăcie și ruină și care dă cetățenilor toate posibilitățile pentru un trai îmbelșugat și civilizat".

Schimbările fundamentale în domeniul economiei URSS au determinat schimbări tot atât de fundamentale și în structura de clasă a societății sovietice. Toate clasele exploatatoare au fost lichidate. A rămas clasa muncitoare a URSS, o clasă muncitoare cu desăvârșire nouă, eliberată de exploatare, țărănimea sovietică

(continuare în pag. 2-a)

CRONICA TEATRALA

„UNDEVA INTR'O ŢARA“ (Complotul condamnaţilor)

piesă în patru acte de N. Virta
Direcţia de scenă: I. Diacu

In urma celui de al doilea război mondial, o nouă serie de state s'au desprins de lanţul ţărilor imperialiste şi — datorită faptului că au fost eliberate de Armata Sovietică, datorită luptei dusă de Partidele Comuniste care au mobilizat în jurul lor massele largi populare, au păşit pe drumul democraţiei populare. Reacţiunea imperialistă caută să zădărnicească mersul înainte al popoarelor care şi-au cucerit independenţa, şi prin comploturi şi alte acţiuni criminale încearcă să-şi menţină poziţiile lor de exploatare.

Piesa lui Nicolai Virta, care a fost prezentată de zeci de teatre din Uniunea Sovietică, a fost jucată şi la noi în ţară, mai întâiu la Bucureşti, iar acum, pe scena Teatrului Naţional din Iaşi.

„Complotul condamnaţilor” este una dintre cele mai bune opere ale dramaturgiei sovietice din ultimul timp. Iată cum ne prezintă valoarea ei un regisor sovietic, C. Zubov (în revista Teatr): „Virta a reuşit să creieze în piesa lui o mare tensiune a evenimentelor, care o face neobişnuit de interesantă pentru regisor şi reprezintă un minunat material pentru actori. Duelul dintre forţele reacţiunii şi forţele democraţiei populare este prezentat foarte viu, pasionant şi puternic. Poate că în nicio piesă sovietică n'a fost încă o atât de mare încordare a evenimentelor, atâta ascuţire în ciocnirile scenice şi dramatice”.

In afară de galeria intervenţioniştilor din afară, în afară de manevrele ambasadorului american Mac Hill, magnat al finanţei americane şi trimis al rechinilor imperialişti, în afară de ura faţă de popor, camuflată ipocrit de sutana de cardinal a lui Birnici, agentul Vaticanului, în afară de spioni ca Kira Reitchell sau hitleristul Curtov autorul ne prezintă şi o serie de personagii politice din interiorul ţării pe care se sprijină imperialiştii în planurile lor. Iată-l pe Hugo Vastis, industriaş şi membru de vază al partidului catolic, pe socialistul de dreapta Ioachim Pino, pe Cristina Padera, fruntaşă complotistă şi ministru al aprovizionării, care sabotează colectarea şi rezervele de cereale, tocmai în momentul când ţara trece prin tr'o gravă criză alimentară. Agenţii ei, în unire cu aceia ai cardinalului Birnici, pregătesc o răscoală în sudul ţării, însoţită de o lovitură separatistă.

Prima încercare este atentatul îndreptat împotriva Ganei Lichta, fruntaşă comunistă, care în timpul ocupaţiei naziste a condus lupte de partizani şi după război devine locţiitoare a primului ministru. Atentatul dă greş, iar complotiştii înţeleg că dacă nu vor acţiona rapid, vor fi descoperiţi. Vigilenţa comuniştilor însă, susţinuţi în acţiunile lor de socialiştii cinstiţi cu care încheie frontul comun, de massele de ţărani, de tineret şi de femei, vigilenţa întregului popor care doreşte să trăiască în libertate, duce la descoperirea firelor complotului şi la arestarea trădătorilor şi a spionilor.

Iată cum prin dinamismul ciocnirii între popor şi duşmanii lui, şi însuşi prin galeria de tipuri inspirate de realitatea frământărilor pe care le-am trăit şi noi, în ceeace au ele tipic, după al doilea război mondial, piesa lui Virta izbuteşte să înfăţişeze un moment de răscruce din viaţa popoarelor care au apucat pe drumul democraţiei populare. Autorul a realizat viaţa în plină transformare atunci când raporturile sociale dintre oameni tind spre un nou conţinut.

Tema şi subiectul operii lui N. Virta, care a reuşit să sesizeze aspectele esenţiale ale realităţii istorice într'un moment hotărîtor, se desfăşoară în mod dinamic, eroii sunt reprezentativi, înfăţişarea lor fiind realizată în planuri variate. Calităţile acestea transformă opera lui Virta într'un document răsunător, de înaltă valoare artistică, având un ecou adânc în masse. Eroii lui Virta sunt uşor identificaţi, tendinţele, ipocrizia, şi ura lor faţă de poporul care vrea pâine dar nu-şi precupeţeşte libertăţile dobândite prin luptă, îi aşează în categorii bine definite. Numai în Ioachim Pino şi pot fi recunoscute atâtea şi atâtea figuri ale social - trădătorilor contemporani.

Virta a reuşit astfel să creeze o operă de mare valoare educativă pentru massele de cetăţeni care construiesc socialismul. In momentul când amploarea luptei pentru pace a cuprins majoritatea oamenilor cinstiţi, când, în ţara noastră, poporul a pornit să dureze opere vaste, menite să transforme radical viaţa, să cucerească şi să pună în serviciul său puterea aurului alb a apelor care curg limpezi spre viitor, prezentarea piesii lui Nicolai Virta pe scena Teatrului Naţional din Iaşi, poate fi considerată ca o sarcină de onoare.

Artiştii ieşeni au căutat să ducă la îndeplinire cu succes această sarcină prin efortul susţinut de a da o cât mai bună interpretare rolurilor încredinţate. Şi au reuşit, într'adevăr, în bună parte. Margareta Baciu a reuşit o pilduitoare realizare în rolul central al Ganei Lichta. Studiul ideologic amănunţit, adaptarea mijloacelor de interpretare la linia măreţului personagiu, sunt preocupări care s'au făcut simţite în jocul d-sale caracterizat prin unitate, dozarea crescândă a efectelor şi o puternică forţă combativă, capabilă să mobilizeze massele şi să le indice calea spre viaţă şi fericire. I s'ar putea reproşa totuşi tov. M. Baciu unele atitudini grandioase, de poză, care dacă au aureloat just chipul personagiului, i-au dat în schimb şi oarecare rigiditate, îndepărtând-o de comunicativitatea naturală.

Acelaş rol a fost interpretat la spectacolele următoare de tov. Elena Foca. D-sa a conturat personagiul pe linia umanităţii care o revarsă în jur, pe linia dragostei ardente faţă de popor. Această dragoste se rezolvă în capacitatea de a crea, în bucuria pe care i-o dă lupta pentru fericirea masselor. Ambele interpretări ale acestui rol constitue, pe drept cuvânt, un titlu de cinste pentru Teatrul ieşan.

Dintre interpreţii rolurilor pozitive, mai menţionăm pe Florica Damian, care reuşeşte cu atât mai bine cu cât lucrează mai stăpânit, controlându-şi intensitatea şi gesturile, şi pe N. Şubă, care a înfăţişat cu desăvârşită măestrie devotamentul, sinceritatea şi vigoarea pitorească a ţăranului Costa Varra, dar a dat în unele momente o impresie excesivă de virtuozitate. St. Alexandrescu a adus hotărîre în rolul Marc Pino.

Direcţia de scenă însă poartă răspunderea unor greşeli ideologice care diminuiază valoarea spectacolului. Astfel, nu a reuşit să indice rolului Ioachim Pino linia tipică a unui personaj din galeria socialiştilor de dreapta. Textul nu-l oprea dela aceasta, deoarece chiar acolo unde replicile din cursul duelului verbal cu ambasadorul american devin usturătoare, se poate presupune intenţia, verificată de atitudinea sa imediată, de a face un joc prin care să câştige cât mai mult (şi obţine promisiunea locului de preşedinte, în ipoteza izbutirii complotului). In loc ca jocul să fie orientat spre stilul umflat, demagogic, lacrimogen, (aşa cum — dealtfel — a fost interpretat în teatru şi în film), el a fost arcuit greşit spre înfăţişarea sinceră a unui personagiu fals văzut ca „utopic socialist”. Nu trebue să argumentăm prea mult spre a demonstra greşala acestei viziuni. Anny Braeschi, în Cristina Padera, a fost deasemenea pusă în situaţia de a da o linie prea stridentă personagiului. Paul Varduca în Mac Hill, a avut o înfăţişare exterioară de mic burghez, şi nu a folosit decât în mică măsură latenţele de rapacitate, de brutalitate cinică ale rolului. Just interpretat a fost rolul Cardinalul Birnici (I. Lascăr), care însă nu a reuşit să dea toate efectele din cauza defectuozităţii plantării sale în scenă. Din scena cu Cristina Padera (actul III) se putea scoate mult mai mult, ceeace ar fi dat un relief mai pronunţat urei pe care agentul Vaticanului o nutreşte faţă de popor, dincolo de zâmbetul său ipocrit. Au mai jucat cu măsură şi justeţe: V. Fătu (Hugo Vastis), N. Veklaş (Max Venta), Silvia Ionaşcu (ziarista-spioană) Virg. Bălănescu şi Cecilia Teodoru în rolul Magda. H. Mihăilescu, C. Obadă — care cu toate stângăciile au dovedit preocupări de compoziţie realizate în tr'o măsură, P. Gheorghiu, P. Simionescu, D. Onofrei, Saul Teischler. Spaţiul nu ne permite să ne ocupăm pe larg de fiecare, dar contribuţia lor a fost pozitivă.

Trebue să spunem că decorurile sunt artificial construite. Pe lângă faptul că nu reuşesc să dea iluzia necesară (parapetul sau terasa din actul I, cărţile din bibliotecă actul IV, dau impresia penibilă de carton vopsit), dar ele sunt defectuoase şi ca perspectivă (muntele din actul I), şi lipsite de logică teatrală, restrângând posibilităţile de interpretare ale actorilor (exteriorul cabinetului Ganei Lichta, sala aşa zis gotică din actul III).

Figuraţia dezordonată din cursul şedinţei frontului popular şi cântecele luate toate în fals ale mulţimii, au scăzut valoarea spectacolului. Printr'o mai strânsă colaborare între factorii de răspundere din teatru, printr'o muncă desfăşurată în colectiv, şi mai ales prin adâncirea ideologică a problemelor, Teatrul Naţional din Iaşi va putea să obţină în viitor succese remarcabile.

Deşi lipsurile constatate se răsfrâng în bună măsură asupra unităţii spectacolului, totuşi, prin valoarea excepţională a textului şi prin realizările actoriceşti pe care le-am notat, el poate fi considerat ca o izbândă a colectivului ieşan, menit să aibă un rol important în opera de ridicare a masselor.

CRONICAR

Marile construcţii staliniste şi desvoltarea electrificării satelor în U. R. S. S.

Din iniţiativa lui I. V. Stalin, Sistemul Sovietic a pornit la înfăptuirea marilor construcţii ale comunismului, a centralelor hidroelectrice dela Cuibâşev şi Stalingrad, pe Volga, a principalului canal turcmen Amu-Daria — Crasnovodsc, a centralei hidroelectrice dela Cahovca pe Nipru, a canalelor din Sudul Ucrainei şi din Nordul Crimeii.... Intr'un interval scurt, în 5—6 ani, poporul sovietic va realiza aceste construcţii, fără precedent în ceeace priveşte proporţiile şi capacitatea lor.

Centralele hidroelectrice dela Cuibâşev şi Stalingrad vor fi cele mai mari din lume. Capacitatea lor va depăşi aproape de două ori cele mai mari centrale electrice din Statele Unite ale Americii — „Grand—Coulee” şi „Boulder—Dam”, şi de patru ori capacitatea centralei hidroelectrice „Bonneville”.

Noile centrale hidroelectrice, precum şi principalul canal turcmen, vor furniza economiei naţionale, într'un an cu debit mijlociu de apă, 22 miliarde kilowaţi ore energie electrică — adică mai mult de 11 ori decât furnizau toate uzinele electrice existente în Rusia ţaristă în anul 1918. O parte însemnată din energia electrică a acestor centrale va fi folosită pentru satisfacerea nevoilor agriculturii sovietice, care este în continuă desvoltare.

După război, Uniunea Sovietică păşeşte cu paşi repezi spre o complectă electrificare a agriculturii. In perioada dintre anii 1945—1950, capacitatea instalaţiilor electrice din satele URSS a crescut de aproape 4,5 ori, numărul colhozurilor electrificate — aproape de 5,5 ori, iar numărul SMT-urilor electrificate — de 3 ori. Energia electrică a început să fie folosită pe scară largă la mecanizarea proceselor de producţie din agricultură. In 6.000 de colhozuri a fost electrificată pregătirea nutreţului pentru vitele proprietate obştească, în 5000 de colhozuri a fost introdus mulsul electric al vacilor, în 3000 colhozuri — tunsul electric al oilor. Numai în anul 1950 a fost electrificată aprovizionarea cu apă a 11.500 colhozuri, au fost electrificate 2.100 ateliere ale SMT-urilor, etc.

Energia numeroaselor uzini electrice săteşti este folosită de colhozurile din regiunile centrale de cernoziom din Ural, Volga, Ucraina, Transcaucazia, Asia Centrală, şi alte raioane ale Uniunii Sovietice.

Electrificarea agriculturii, va lua o şi mare mare extindere într'un viitor apropiat. Energia electrică a noilor centrale hidroelectrice va fi folosită pentru irigarea a peste 5,8 milioane hectare şi pentru aprovizionarea cu apă a peste 20 milioane de hectare. In felul acesta, poporul sovietic va fi aprovizionat suplimentar cu milioane de puduri de grâne, orez, bumbac, şi alte culturi, precum şi cu multe produse rezultate din creşterea vitelor. Numai pentru irigarea şi aprovizionarea cu apă a pământurilor din regiunea Volgăi şi din depresiunea precaspică vor fi folosite anual 3,5 miliarde kilowaţi ore energie electrică.

Deasemeni, Uniunea Sovietică păşeşte la electrificarea în masă a muncilor grele care absorb multă energie, muncile legate de prelucrarea solului şi de strângerea recoltei. Muncile de câmp — aratul semănatul, boronirea, recoltarea cu combinele — se înfăptuesc în prezent în special cu ajutorul tractoarelor obişnuite.

Oamenii de ştiinţă şi inginerii sovietici au construit de pe acum tractoare electrice perfecţionate. Intr'o serie de SMT-uri din Râbnovsc (regiunea Razan), din Budionnovsc, regiunea Sverdlovsc, tractoarele electrice experimentale au fost supuse unor îndelungate şi multilaterale încercări. Lucrând pe ogoarele colhoznice, tractoarele electrice au dovedit importante avantagii faţă de tractoarele obişnuite. Ele nu mai necesită combustibil lichid, care trebuia transportat din alte părţi şi sunt deservite de un personal redus. Tractoarele electrice ară mai adânc şi mai egal.

Odată cu înfăptuirea unei largi electrificări a producţiei agricole în noile raioane de irigare, energia electrică va deveni — în multe regiuni ale Uniunii Sovietice — baza tehnică principală a agriculturii.

La începuturile regimului sovietic, V. I. Lenin spunea: „Comunismul este Puterea Sovietică plus electrificarea întregii ţări”. Actualmente, poporul sovietic, înfăptuind marile construcţii iniţiate de geniul lui Stalin, face un nou pas mare înainte, pe calea construirii comunismului.

Cărţi no

Vasile Iosif: Altfel de cântec
poezii

Vasile Iosif e un tânăr poet eşit din rândurile clasei muncitoare. Inainte de 23 August pentru ca să-şi poată câştiga o bucată de pâine amară, el a trebuit să practice felurite meserii. După 23 August a devenit muncitor califcat. Sub îndrumarea Organizaţiei de Partid din întreprinderea în care lucra, Vasile Iosif a început să scrie.

In poemele strânse în acest volum el aduce ura împotriva exploatatorilor, hotărîrea dârză de a lupta pentru idealurile clasei muncitoare, dorinţa fierbinte de a-i cânta victoriile.

„Cei ce vor cânta cântecele mele, spune poetul, să ştie că pentru duşman ele sunt ca oţelul călit şi-l vor lovi de moarte, iar pentru tovarăşii mei vor fi ca razele de soare ce izvorăsc din zarea răsăritului puternic”.

Sunt poezii în care vibrează revolta şi dorul de mai bine. Poemul „Răni adânci” este tipic pentru suferinţele trecutului şi pentru încrederea în viitor. Ceeace caracterizează volumul e însă actualitatea temelor: transformările la sate, dragostea poetului pentru marele Stalin, dragostea sa pentru Armata Sovietică eliberatoare, atitudinea ostaşului nou faţă de Armata Republicii, elanul oamenilor muncii pentru împlinirea şi depăşirea planului, pentru pregătirea primului cincinal, pentru lupta păcii.

Poetul îşi exprimă prin cuvinte simple dar cu atât mai mişcătoare, dorinţa de-a scrie mereu mai bine, de a cânta cu putere ca un om liber, ca un om nou, bucuriile patriei sale libere.

Cu prilejul celei de a 40-a aniversări a marelui scriitor rus

LEW TOLSTOI

au apărut în Editura „ARLUS-CARTEA RUSA“ următoarele lucrări:

Război şi Pace 4 vol.
Cazacii
Povestiri din campanie
Moartea lui Ivan Ilici
Hagi Murad
Policusca
Povestiri ruseşti

a apărut

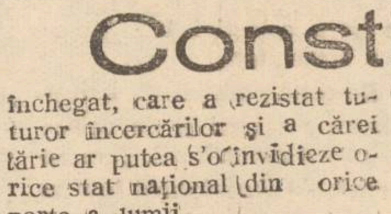

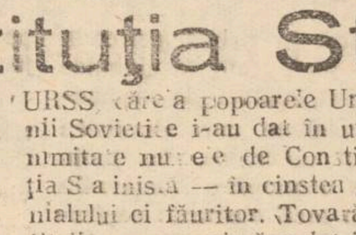

EDITURA PENTRU LITERATURĂ ŞI ARTĂ A UNIUNII SCRIITORILOR DIN R.P.R.

1820–1950
28 Noembrie

Din catalogul Editurii Partidului Muncitoresc Român:

Karl MARX şi Friedrich ENGELS

- Manifestul Partidului Comunist .... ed. 2
- Opere alese în două volume ...... vol. I

Friedrich ENGELS

- Ludwig Feuerbach şi sfârşitul filosofiei clasice germane. . . ed. 2
- Desvoltarea socialismului dela utopie la ştiinţă
- Rolul muncii în procesul transformării maimuţii în om .... ed. 2
- Decăderea feudalismului şi ridicarea burgheziei
- Domnul Eugen Dühring revoluţionează ştiinţa (Anti-Dühring)
- Originea familiei, a proprietăţii private şi a statului ..... ed. 3
- Războiul ţărănesc german
- Despre relaţiile sociale în Rusia .... ed. 2
- Despre materialismul istoric

Editura ARLUS Cartea Rusă recomandă următoarele lucrări:

V. CARPINSCHI Democraţia socialistă sovietică

Sovietele locale

Constituţia Stalinistă

(Urmare din pag. 1-a)

la baza gospodăriei care a stătea acum proprietatea colectivă, munca colectivă, folosirea tehnicei moderne şi intelectualitatea sovietică, deasemeni cu desăvârşire transformată. In societatea sovietică nu există clase antagoniste, ea prezintă tabloul colaborării frăţeşti între muncitori, ţărani şi intelectuali, liberi de exploatare şi strâns legaţi prin unitatea lor morală şi politică.

In sfârşit mai trebue relevate schimbările în domeniul relaţiilor dintre naţiuni în URSS. Ca rezultat al politicii naţionale leninist-stalinistă, URSS, reprezintă în momentul votării noii Constituţii un stat socialist multinaţional, perfect închegat, care a rezistat tuturor încercărilor şi a cărei tărie ar putea s'o invidieze orice stat naţional din orice parte a lumii.

Toate aceste cuceriri mărete ale popoarelor U.R.S.S au fost rezultatul politicii leninist-staliniste de industrializare a ţării şi de colectivizare a agriculturii rezultatul politicii naţionale leninist-staliniste. Poporul sovietic a repurtat aceste victorii sub conducerea Partidului Bolşevic, sub călăuzirea înţeleaptă a marelui Stalin.

Ele au fost întărite prin lege în noua Constituţie a URSS care a popoarele Uniunii Sovietice i-au dat în unanimitate numele de Constituţia Stalinistă — în cinstea genialului ei făuritor. Tovarăşul Stalin, nu numai că a dat ideile principale pentru noua Constituţie, ci a şi participat activ la discuţia şi redactarea fiecărui articol. El este iniţiatorul şi creatorul noii Constituţii a URSS — Constituţia socialismului victorios.

Constituţia Stalinistă este o pildă de democratism consecvent. Aceasta „nu este democratismul în general, „obişnuit” şi „recunoscut”, ci un democratism socialist”.

Constituţiile ţărilor burgheze pornesc deobicei dela convingerea că orânduirea capitalistă este de neclintit. Ele se sprijină pe temeliile capitalismului; proprietatea privată asupra mijloacelor şi uneltelor de producţie, exploatarea omului de către om şi existenţa unor exploatatori şi exploataţi; la un pol al societăţii — ziua de mâine neasigurată pentru oamenii muncii, care constitue majoritatea, şi la celălalt pol — luxul minorităţii nemuncitoare, dar având ziua de mâine asigurată.

Democratismul burghez nu este decât o înşelare mârşavă şi josnică a poporului, el camuflează atotputernicia monopolurilor capitaliste şi asuprirea milioanelor de oameni ai muncii. Constituţiile burgheze pornesc în mod tacit dela premiza că societatea este formată din clase antagoniste, că oricare ar fi partidul ce vine la putere, conducerea trebue să fie în mâinile burgheziei. Ele pornesc dela premiza că naţiunile şi rasele nu pot fi egale în drepturi. Constituţiile burgheze, fie că tăgăduesc de-a dreptul egalitatea în drepturi a cetăţenilor şi libertăţile democratice fie că acceptându-le, fac în acelaş timp atâtea rezerve şi îngrădiri, încât drepturile şi libertăţile democratice, ies cu desăvârşire mu-

INFORMAȚIUNI

COMUNICAREA SECȚIUNII FINANCIARE A ORAȘULUI IAȘI

Secțiunea Financiară a orașului Iași, reamintește tuturor salariaților că pe data de 10 Decembrie 1950, expiră termenul de plată pentru impozitul asupra chiriilor privind imobilele particulare.

De asemeni expiră la această dată termenul pentru achitarea impozitului datorat pe trimestrul IV.

Se atrage atențiunea că după expirarea termenului se vor dresa acte de contravenție celor ce nu s'au conformat dispozițiunilor de mai sus.

★

UN NOU CURS G. P. A. S.

Pentru ridicarea de cadre sanitare voluntare s'a deschis zilele acestea într'un cadru festiv un nou curs G.P.A.S.

Cursul este frecventat de către 20 tovarăși ai cooperativei de producție I.O.V.R. „23 August".

★

CHIABURI DAȚI IN JUDECATA LA LEGEA SAPOTAJULUI ECONOMIC

Pentru vânzarea fructelor la suprapreț și nerespectarea măsurilor prevăzute în Deciziile Ministerului, referitor la aprovizionarea populației cu fructe, a fost trimis în judecată chiaburul Arnăutu Dumitru din comuna Coarnele Caprii.

★

Vera Cujbă din strada Bernard Andrei a fost demascată de către populație, pentru faptul că fabrica pâine din făină albă speculând nevoile populației muncitoare.

A fost trimisă în judecată la legea sabotajului economic.

PROCURORI DE SERVICIU

Intre 1 și 10 Decembrie, procurori de serviciu în orașul Iași sunt: Gheorghe Vuza din strada Ada Marinescu 84, Aurel Tâmpu din strada Anastasie Panu 5 și Maria Grumeza din str. 9 Mai 8.

FILARMONICA DE STAT „MOLDOVA"
SALA TEATRUL I NAȚIONAL
Vineri 8 Decembrie 1950 ora 20.30

CONCERT SIMFONIC

Dirijor: TH. ROGALSKI
Solistă: MARIA CARDAȘ - piano

PROGRAM:

1. GLUCK: Uvertura Iphigenia în Aulida
2. MOZART: Concert în la major pentru pian și orchestră. solistă MARIA CARDAȘ
3. MARȚIAN NEGREA: Tarantella (în primă audiție
4. BEETHOVEN: Simfonia I-a.

Biletele la AGES str. Republicei Nr. 20
Telefon 1422

REVISTELE

tehnice și științifice sovietice un îndreptar prețios în munca noastră.

Abonați-vă la revistele:
Tehnică, industrie, construcții, transport, comunicații.
Medicină, Științe naturale
Agrotehnica
Instrucția publică, pedagogia
Abonamentele se fac la
CENTRUL DE DIFUZARE A PRESEI
în toate orașele din provincie, în București str. Const. Mille Nr. 14, precum și la toate librăriile: CARTEA RUSĂ și LIBRĂRIA NOASTRĂ din toată țara

CITIȚI
REVISTELE SOVIETICE
DE LITERATURĂ ȘI ARTĂ

care vă informează asupra vieții culturale și artistice din U. R. S. S.

Abonamente se fac la „CENTRUL DE DIFUZARE A PRESEI" din București, str. Const. Mille Nr. 14 și la toate centrele din provincie și la librăriile: „CARTEA RUSĂ" și LIBRĂRIA NOASTRĂ" din toată țara

Societatea pentru răspândirea Științei și Culturii în colaborare cu Filarmonica de Stat „MOLDOVA"

AULA BIBLIOTECII CENTRALE
Miercuri 6 Decembrie 1950, o a 20

CONCERT de MUZICA de CAMERA

PROGRAM:

1. MOZART: Quartet de flaut G. Giosanu-flaut, M. Oancea-violină, B. Segall-violă, I. Moscovici-violoncel
2. BORODIN: Quartat în re major L. Burada-violină I, G. Sârbu-violină II, G. Pascu-violă, C. Gogan-violoncel.
3. B. MARCELLO: Sonata în mi S. Steclă-violoncel, A. Lupupian.
4. SCHUBERT: Quintetul „Păstrăvul A. Lupu-pian, A. Garabet-violină, B. Bild-violă, N. Boteanu-violoncel, D. Ionescu-contr bas.

Intrarea 20 și 10 lei. Biletele la Ages

CINEMA „SIDOLI"
Prezintă de Vineri 1 Decembrie 1950
PREMIERA
O PRODUCȚIEA STUDIOURILOR „MOSFILM"
Nemuritoarea operă a artei cinematografice sovietice închinată epopeii premergătoare Marei Revoluții din Octombrie

Crucișetorul Potemkin

Cu: A. ANTONOV, CR. ALEXANDROV
Regia Serghei Mihailovici Eisenstein
Completare jurnal „ROMFILM" și „SOVIETIC

ATELIERELE „LUPTA MOLDOVEI" IAȘI

Aduc la cunoștința întreprinderilor de Stat și particulare că au instalat în atelierele lor din Iași, Str. Ștefan cel Mare Nr. 52

O NOUĂ SECȚIE SPECIAA
de ZINCOGRAFIE

Teatrul Național Iași
ANUNȚ

Teatrul Național din Iași caută spre cumpărare organdi de culoare gris deschis, roz, metraj sau alte obiecte confecționate.

R. P. R
Judecătoria Populară Rurală JNegrești — Raionul Negrești

Paraschiva Gr. Condurache din comuna Negrești, raionul Negrești, cere constatarea morții prezumate a soțului său, soldat Grigore Condurache, dispărut în război în anul 1944.

Judecător,
THEODOR POPESCU
Grefier,
GH. HUHULEA

Mica publicitate

PIERDUT Foaia de Circulație și Permisul Fiscal dela Camionul Nr. 501 Iș., eliberate pentru „Țesătura-Iași".

Se declară nule

★

PIERDUT — carnet de CFR Nr. 112644 pe numele Scripcaru Constantin din Tg. Frumos str. 30 Decembrie.

Il declar nul.

★

PIERDUT diploma de bacalaureat, eliberată de Liceul Elena — Doamna — Cernăuți din anul 1941 pe numele Oprescu Virginia din Iași str. Palade Nr. 12.

O declar nulă.

★

PIERDUT — In ziua de 29 Noembrie, una pungă cu registru-intrare și eșire, registrul borderou, boniere, toate vizate de Secția Financiară pe numele Amdre Dudea din Piața Halei — fructe.

Găsitorul este rugat a le aduce la adresa de mai sus, contra recompensă.

Contrar le declar nule.

Inștiințare

Centrocom Hârtie face cunoscut tuturor instituțiilor și întreprinderilor de stat că pentru complectarea formularelor ce le-au primit din partea departamentelor sau centralelor respective pentru necesarul de hârtie, cartonaje și imprimate tipizate și netipizate, pe trimestru I al anului 1951, vor primi instrucțiuni și orice informațiuni, la cerere de a Tipografia „Lupta Moldovei" (T. v. Olcescu Constantin) și dela Centrocom Hârtie, în fiecare zi între orele 7—14.

A sosit și s'a instalat în strada Republicei

Circul Palladium
din București

cel mai mare circ din R.P.R. cu cel mai grandios ansamblu de circ

Premiera va avea loc MERCURI 6 Dec. ora 8 seara fix. Matineu Marți, Sâmbătă și Duminică ora 4 fix

CINEMA MAXIM GORKI
Prezintă de Luni 4 Decembrie 1950
PREMIERA
O producție a studiourilor de stat R. P. Ungară

O FEMEIE IȘI REFACE VIAȚA

cu:
TOLNAY CLARI și LADAYI PERENCI
Complectare Jurnal ROMFILM și SOVIETIC

Cinema Timpuri Noi
Prezintă de Luni 4 Decembrie 1950
Un program variat compus din:
Teatrul animalelor
Sportul Sovietic No. 2
Pentru o agricultură socialistă No. 8
Complectare Jurnal Romfilm și Sovietic
Intrarea generală LEI 15

tilate.

Constituțiile burgheze se mărginesc deobicei la fixarea formală a drepturilor cetățenilor fără să se îngrijească de condițiile, posibilitățile și mijloacele lor de înfăptuire. „Se vorbește de egalitatea cetățenilor, dar se uită că nu poate exista egalitate adevărată între patron și muncitor, între moșier și țăran, întrucât cei dintâi posedă bogăție și greutate politică în societate, iar cei de al doilea sunt lipsiți și de una și de cealaltă, întrucât cei dintâi sunt exploatatori, iar cei de-al doilea exploatați" (Stalin).

„Spre deosebire de ele, — remarcă tovarășul Stalin, proiectul noii Constituții a URSS pornește dela faptul că orânduirea capitalistă este desființată, că orânduirea socialistă a biruit în URSS. Baza principală a proiectului noii Constituții a URSS formează principiile socialismului, cuceririle lui deacum cucerite și înfăptuite.

Noua Constituție pornește dela faptul că în societate nu mai există clase antagoniste, că societatea este formată din două clase prietene între ele, muncitori și țărani, „Uniunea Republicilor Sovietice Socialiste este un stat socialist al muncitorilor și țăranilor" — spune articolul 1 al Constituției U.R.S.S.

Ea pornește dela faptul că toate națiunile și rasele trebue să se bucure de aceleași drepturi în toate sferele vieții economice, sociale, publice și culturale ale societății. Ea nu conține rezerve și restricțiuni privitoare la drepturile și libertățile democratice ale cetățenilor. Ea nu admite deosebire în drepturi între bărbați și femei, între avuți și neavuți, între cei cu învățătură și cei fără învățătură, etc.

„Ceeace determină situația fiecărui cetățean în sânul societății nu este situația lui în ce privește averea, nici originea națională, nici sexul, nici funcția ce-o ocupă, ci aptitudinile lui personale și munca lui personală" (Stalin).

Capitolul X al Constituției Staliniste este consacrat drepturilor și datoriilor fundamentale ale cetățenilor URSS egale pentru toți și garantate prin lege.

Constituția Stalinistă, prin cuprinsul ei și prin aplicarea ei a confirmat cele spuse de tovarășul Stalin în Raportul asupra proiectului noii Constituții:

„Ea va fi, — a spus marele Stalin, — un document istoric care va vorbi simplu și concis, aproape în stil de proces verbal, despre izbânda socialismului în URSS, despre desrobirea de sub robia capitalistă a maselor celor ce muncesc din URSS, despre victoria în URSS a democrației desvoltate, consecvente până la capăt.

Ea va fi un document care va dovedi că ceeace au visat și continuă să viseze milioane de oameni cinstiți din țările capitaliste este deja realizat în Uniunea Sovietică.

Ea va fi un document care va dovedi că ceeace este realizat în URSS poate fi pe deplin realizat și în celelalte țări". (Stalin).

De aici uriașa însemnătate internațională a Constituției Staliniste.

Constituția Stalinistă fiind bilanțul luptei popoarelor URSS pentru triumful socialismului, este în acelaș timp bilanțul victoriilor lor pe frontul eliberării omenirii.

Ea însuflețește pe toți luptătorii lagărului democrat, arătându-le că „socialismul și democrația sunt de neînvins" (Stalin).

ULTIMELE ŞTIRI

In toată ţara

s'a înregistrat o mare participare la vot

Manifestaţii în toate oraşele şi în toate centrele industriale

In toată ţara, alegerile pentru Sfaturile Populare au decurs într'o atmosferă de mare însufleţire.

In toate oraşele, în toate comunele ţării, aproape unanimitatea alegătorilor s'au prezentat la urne. Această participare masivă este una din caracteristicile alegerilor dela 3 Decembrie.

In unele centre din provincie, candidaturile fruntaşilor partidului şi ai guvernului, în unele localuri chiar prezenţa lor, au dat alegerilor aspecte noi, au dat loc la manifestări deosebite.

S'a putut observa pretutindeni chipul desăvârşit, fără precedent în ţara noastră, în care au fost organizate toate operaţiile legate de agitaţia electorală şi de tehnica alegerilor.

La toate cele câteva zeci de mii de secţii de votare din ţară, operaţia a decurs fără mari aglomerări, fără incidente, fără dificultăţi. Pretutindeni, alegătorii au început să se prezinte din zorii zilei; fruntaşii în producţie au fost întâmpinaţi cu manifestaţii de simpatie; pretutindeni tinerii sub 20 de ani — care au votat pentru prima oară — au adus un accent de entuziasm şi căldură tinerească.

In ORAŞUL STALIN a fost de dimineaţă o uriaşe manifestare la care au participat mii de muncitori, tineri, studenţi, ostaşi etc. Oamenii s'au îndreptat spre localurile de vot, însoţiţi de muzică. In faţa localurilor s'au încins hore în care s'au prins oameni ai muncii de naţionalitate română, maghiară şi germană.

Dela SIBIU se anunţă că mii de oameni, români, germani şi maghiari s'au îndreptat, alături, către secţiile de vot manifestând laolaltă pentru patria comună. In special, în secţia regională de vot Nr. 10 unde a candidat tov. Vasile Luca, secretar al CC al PMR şi ministru de finanţe, au fost impresionante scene.

Şi la PETROŞANI au avut loc manifestaţii impozante, în special la secţia de votare Nr. 5, unde a candidat tov. Gh. Gheorghiu-Dej, secretar general al CC al PMR. S'au prezentat la vot, în corpore, minerii care au lucrat în schimbul de noapte, în frunte cu cunoscutul miner fruntaş Barta Iosif, care cu echipa sa, încă din Iulie, lucrează în contul anului 1951.

La PLOEŞTI, deasemenea alegătorii au putut vota pentru fruntaşii partidului. In circumscripţia electorală 178, unde a candidat tov. Gh. Gheorghiu Dej, şi la circumscripţia 16, unde a candidat tov. Ana Pauker, votul a început dela ora 6 dimineaţa. Pentru tov. Ana Pauker au votat şi un mare număr de femei, deoarece în circumscripţia 16 se află fabrica „Dorobanţul" la care lucrează multe muncitoare.

Locuitorii SNAGOVULUI au împlinit o performanţă neobişnuită. Până la ora 10 jumătate, 75 la sută din numărul alegătorilor şi dăduseră votul.

In mod deosebit au fost organizate alegerile pe tot întinsul CANALULUI DUNARE-MAREA NEAGRA. Muncitorii fiind împrăştiaţi pe o mare întindere, au fost alcătuite trenuri şi maşini, care au dus alegătorii la secţiile de votare. Alţii, având secţii de votare în apropiere de locul de muncă, s'au prezentat cu pancarte şi lozinci.

Incă dela ora 6 dimineaţa, la fiecare secţie de votare se strânseseră sute de oameni, dintre care mulţi fruntaşi în producţie, cunoscuţi prin depăşirile de normă, prin succesele în muncă, prin economiile realizate.

O mare amploare au avut manifestaţiile la CLUJ, unde în toate pieţele oraşului s'au executat programe culturale şi artistice, la care au participat sute şi mii de cetăţeni ai oraşului. La secţia nr. 12 de votare din cartierul CFR a votat tov. Vasile Luca, aflat în localitate, şi care a candidat atât pentru regiunea, cât şi pentru oraşul Cluj. Tov. Vasile Luca a vizitat mai multe secţii de votare, stând de vorbă cu alegătorii.

La BRAILA, un vapor în mers spre Sulina şi care n'a putut ajunge la destinaţie din cauza ceţii, s'a oprit, şi cei 23 de marinari ai echipajului s'au prezentat la secţiile de votare nr. 15 locală, unde şi-au dat votul în uralele alegătorilor localnici prezenţi.

La SIGHIŞOARA, mutilatul de război Mocanu Constantin, cu ambele picioare amputate, a refuzat să voteze acasă, cum i s'a propus, şi a cerut să fie adus la secţia de votare, pentru a vota pe candidaţii păcii şi ai socialismului.

La TIMIŞOARA, unde candidează tov. Teohari Georgescu, vice preşedintele Consiliului de Miniştri şi ministrul afacerilor interne şi prof. dr. C. I. Parhon, preşedintele Prezidiului Marii Adunări Naţionale, a fost toată ziua o animaţie neobişnuită. Muncitorii, studenţii dela institutele locale, au manifestat îndelung pe străzile oraşului şi în faţa secţiilor de votare.

La TULCEA, TG. Jiu, P. NEAMŢ, muncitorii, ţăranii muncitori au mers la vot în aceeaşi atmosferă de entuziasm. La BICAZ, constructorii hidrocentralei V. I. Lenin au mers la locul de vot manifestând, Au votat întâi fruntaşii în muncă, ce au depăşit normele.

La BAIA MARE, muncitorii mineri, cei dela combinat, apoi ţărani muncitori din împrejurimi au mers cu însufleţire la vot. La secţia din SASARI au votat fruntaşii mineri care, cu ortacii lor dau minereu în contul lui 1951.

La FOCŞANI, unde a domnit acelaş entuziasm, au votat şi ţăranii din fostul sat Goleşti, devenit prin raionare cartier al oraşului.

Pe străzile oraşului BUZIAŞ, muncitorii şi tehniciei dela SMT au mers la vot, având în frunte cele 11 tractoare venite cu 2 zile înainte dela Sovromtractor.

★

BUCUREŞTI 5 (Agerpres) — Datele primite de Comisia electorală în cursul zilei de 3 Decembrie, arată o entuziastă participare la vot a masselor de alegători.

Incă dela ora 12 în mai multe regiuni votaseră mai mult de jumătate din numărul total al alegătorilor. La ora 21, în numero se secţii de votare din întreaga ţară votarea se terminase.

In oraşul Bucureşti, până la ora 23 au votat 96 la sută din numărul total al alegătorilor înscrişi, iar în regiunea Bucureşti 94 la sută din totalul alegătorilor.

Până la ora 21 în regiunea Prahova au votat 92 la sută din alegători în regiunea Timişoara 94 la sută în regiunea Galaţi 91 la sută, în regiunea Stalin 94 la sută în regiunea Constanţa 94 la sută, în regiunea Severin 91 la sută, în regiunea Ialomiţa 91 la sută, în regiunea Vâlcea 19 la sută, în regiunea Baia Mare 93 la sută, în regiunea Bârlad 89 la sută, în regiunea Suceava 91 la sută.

In oraşul Cluj până la orele 22 au votat 93 la sută din alegători, în oraşul Iaşi 93 la sută, în oraşul Bacău 95 la sută, în oraşul Botoşani 95 la sută, în oraşul Arad 91 la sută.

Intr'o atmosferă de mare entuziasm au venit cetăţenii în secţiile de votare unde au candidat conducătorii Partidului şi Guvernului. Până la ora 22 în circumscripţia electorală din Bucureşti unde a candidat tov. Gheorghe Gheorghiu-Dej au votat 98 la sută din alegători. In Ploieşti, în secţia de votare No. 17 unde a candidat tov. Gh. Gheorghiu-Dej şi la secţia de votare No. 16 unde a candidat tov. Ana Pauker, s'au prezentat la vot toţi alegătorii.

Sărbătoarea celor ce iubesc ţara, copiii şi căminele

BUCUREŞTI 5 (Agerpres) Străluceşte în noapte viaţa Republicii.

Din mii de luminiţe, o mare de flăcări. Tineri, grupuri compacte de tineri, coloane de tineri cu făclii în mâni, cu bucurie clocotitoare în suflete, sărbătoresc tinereşte sfârşitul unei zile cum n'au trăit alta.

Lumina purtată de ei se răsfrânge pe portretul prietenului lor cel mai drag, cel mai înţelept. Mii de tineri privesc spre chipul tov. Stalin şi gândul lor sboară către ţara din care a răsărit primăvara, lumina cea mai mare a libertăţii, şi în care omenirea se încrede astăzi, când barbarii imperialişti ameninţă cu primejdia celui mai grozav întuneric.

Pentru Stalin, pentru pace, se înalţă avântat chemări după chemări.

Tinerii care cred în forţa invincibilă a vieţii noi şi au votat pentru ea îşi cântă acum entuziasmul. In imnul tineretului, în marşul partizanilor, se unesc mii de muncitori laolaltă cu tinerii prind a cânta oameni maturi, bătrâni, femei.

Cucerirea istorică pe care au consfinţit-o astăzi merită cea mai grandioasă sărbătoare.

Candidaţii lor, deputaţii de mâine sunt salutaţi cu înflăcărare tinerească. Mii de tineri şi-au împreunat glasurile pentru a-şi exprima încrederea în Frontul Democraţiei Populare şi dragostea nemăsurată faţă de conducătorii iubiţi ai Partidului.

3 Decembrie, zi de împliniri şi etapa pentru noi porniri. a fost sărbătoarea tuturor celor ce iubesc ţara, copiii şi căminele.

Rezultatul votării în oraşul Bucureşti

BUCUREŞTI, 5 (Agerpres) — Primele rezultate ale Comisiei electorale sunt:

In oraşul Bucureşti s'au prezentat la vot 780.728 alegători.

Voturi exprimate 766.483, 98,17%.

Voturi pentru F. D. P. 750.989, 97,98%.

Voturi contra 4650 — 0,60 la sută.

Voturi anulate 10.844—1,40 la sută.

Consiliul F. M. T. D.

sprijină cu entuziazm hotărîrile Congresului dela Varşovia

VIENA 5. (Agerpres). — Sesiunea Consiliului FMTD a adoptat o rezoluţie asupra raportului intitulat „Hotărîrile celui de-al doilea Congres Mondial al Partizanilor Păcii şi sarcinile FMTD".

Rezoluţia arată că Consiliul „salută cu entuziasm hotărîrile celui de-al doilea Congres Mondial al Partizanilor Păcii şi în numele celor 70 milioane de tineri şi tinere din toate ţările încadraţi în FMTD, sprijină întru totul aceste hotărîri".

Consiliul FMTD chiamă pe toţi tinerii membri şi nemembri ai FMTD să sprijine şi să înfăptuiască, împreună cu toţi partizanii păcii programul pentru apărarea păcii propus de Congresul dela Varşovia.

Pentru a antrena noi pături ale tineretului la lupta pentru pace şi pentru a întări prietenia şi înţelegerea reciprocă între tinerii din diferite ţări, Consiliul FMTD a hotărît să organizeze cel de-al treilea festival mondial al tinerilor partizani ai păcii, în vara anului 1951.

La Viena

O conferinţă de presă

organizată de participanţii la Consiliul F. M. T. D.

VIENA 5. (Agerpress. — In ziua de 1 Decembrie a avut loc la Viena o conferinţă de presă organizată de participanţii la sesiunea Consiliului FMTD ale cărei lucrări s'au desfăşurat în capitala Austriei. Guy de Boisson, membru în Consiliu a vorbit despre rezultatele lucrărilor sesiunii.

Intreaga activitate a Consiliului, a spus Guy de Boisson, s'a desfăşurat sub semnul mobilizării tuturor forţelor pentru îndeplinirea hotărîrilor luate la cel de-al doilea Congres Mondial al Partizanilor Păcii. Sesiunea Consiliului FMTD, a trasat tuturor organizaţiilor FMTD sarcina unirii maselor largi ale tineretului din toate ţările la lupta pentru pace şi pentru drepturile democratice fundamentale. Este necesar, a spus Guy de Boisson în încheere, ca în această luptă să fie atraşi nu numai membrii organizaţiilor democratice, ci şi a tuturor organizaţiilor de tineret.

Sentinţa pronunţată

de Tribunalul de Stat cehoslovac

în procesul spionilor recrutaţi din clerul catolic

PRAGA 5 (Agerpres). —TASS transmite:

In şedinţa din 1 Decembrie a procesului trădătorilor poporului cehoslovac şi spionilor străini din rândurile înalţilor reprezentanţi ai clerului catolic au luat cuvântul reprezenanţii acuzării.

Procurorul adjunct Jan Fues a arătat că procesul a dovedit în mod concret rolul criminal al Vaticanului — unealtă a imperialismului american.

Procurorul a subliniat că Vaticanul se foloseşte de biserca catolică pentru a-şi realiza scopurile sale tenebroase.

A luat apoi cuvântul Carol Cisek, procuror adjunct, care a vorbit în amănunt despre activitatea trădătoare de spionaj desfăşurată de fiecare acuzat, arătând că această activitate a fost îndreptată împotriva regimului de democraţie populară din R. Cehoslovacă. Acest proces, a declarat Cisek, a dovedit în întregime vina fiecărui acuzat. In numele oamenilor muncii care luptă pentru un viitor fericit, pentru cauza păcii, în numele păcii şi socialismului cer ca acuzaţii să-şi primească pedeapsa cuvenită. Aceste cuvinte ale procurorului au fost puternic aplaudate de muncitorii, ţăranii şi intelectualii care se aflau în sala tribunalului.

S'a dat apoi ultimul cuvânt acuzaţilor, care au recunoscut că au participat la activitatea criminală de spionaj împotriva regimului de democraţie populară din R. Cehoslovacă şi au declarat că au acţionat conform instrucţiunilor primite din partea Vaticanului şi în special din partea Nunciaturii Apostolice din Praga.

La 2 Decembrie, tribunalul de stat din Praga a pronunţat sentinţa. Toţi acuzaţii au fost găsiţi vinovaţi de a fi desfăşurat o activitate subversivă de spionaj împotriva statului în favoarea unor puteri străine cu scopul de a răsturna actualul regim de democraţie populară. Tribunalul a condamnat pe Opasek la închisoare pe viaţă, pe Zola şi Mendl la 25 ani închisoare, pe Jarolimek şi Svetz la 20 ani, pe Beukal la 18 ani, pe Kulacz la 17 ani, pe Mortvy la 15 ani şi pe Cihak la 10 ani închisoare. Sentinţa prevede deasemenea confiscarea întregii averi a acuzaţilor.

Incheerea lucrărilor

şedinţei jubiliare a Academiei de Ştiinţe a R. S. Ungare

BUDAPESTA 5. (Agerpres)— La 2 Decembrie şi-a încheiat lucrările şedinţa jubiliară a Academiei de Ştiinţe a RP Ungare.

In cadrul sesiunii, savanţii unguri au prezentat rapoarte ştiinţifice consacrate desvoltării economice naţionale, au fost discutate lucrările lui I. V. Stalin cu privire la problemele de lingvistică, precum şi lucrările savanţilor sovietici.

In şedinţa de închidere, participanţii la sesiune au adoptat textul unei telegrame de salut adresată marelui corifeu al ştiinţei, I. V. Stalin.

Distribuirea

zahărului pe luna Decembrie

Secţiunea Comercială a oraşului Iaşi aduce la cunoştinţa posesorilor de cartelă că, începând cu data de 8 Decembrie toate magazinele de Stat „Alimentara" şi cooperativele vor distribui zahărul pe luna Decembrie.

Vizita delegaţiei ţărănimii colhoznice la expoziţia agricolă şi tehnică din Capitală

BUCUREŞTI 5 (Agerpres). —Delegaţia ţărănimii colhoznice care a sosit în ţara noastră la invitaţia guvernului R.P.R., a vizitat Duminică dimineaţa expoziţia agricolă din Parcul Libertăţii.

Membrii delegaţiei, însoţiţi de V, Danilov, consilier ministerial la Ministerul Agriculturii, M. Gogiuglu director la Ministerul Agriculturii şi tehnicieni din minister, au urmărit minunatele succese dobândite de muncitorii dela G. A. S., S.M.T. şi de membrii G.A.C. din ţara noastră, pe drumul transformării socialiste a agriculturii, oglindite de expoziţia agricolă.

„Expoziţia agricolă — a spus agronomul T. I. Ivascenco, membru al delegaţiei este o mărturie vie a rezultatelor pe care muncitorii din G.A.S. şi membrii G. A. C. le-a obţinut lucrând pământul în colectiv şi cu mijloace mecanizate.

Noi, colhoznicii sovietice ne vom strădui să împărtăşim muncitorilor dela GAS şi SMT şi membrilor GAC din bogata experienţă a colhoznicilor sovietici pentru a obţine recolte şi mai bogate".

Tot în cursul dimineţii, membrii delegaţiei au vizitat secţiile de vot 265 din raionul N. Bălcescu şi 282 din raionul V. I. Lenin.

După amiază delegaţia a vizitat expoziţia tehnică industrială din parcul Naţional.

Vizitele delegaţiei ARLUS în U.R.S.S.

MOSCOVA 5 (Agerpres)— Delegaţia ARLUS-ului care se află în prezent în Uniunea Sovietică, a părăsit la 3 Decembrie Moscova plecând la Kiev.

Delegaţia Arlus-ului a sosit în Uniunea Sovietică la invitaţia VOKS-ului (asociaţia unională pentru relaţiile culturale cu străinătatea). In cursul săptămânii pe care au petrecut-o la Moscova, oaspeţii români au vizitat muzee, expoziţii, noile construcţii şi s'au întâlnit cu reprezentanţi ai culturii sovietice.

Expoziţia

operelor laureaţilor premiului internaţional al Păcii

MOSCOVA 5 (Agerpres)— La biblioteca de stat a literaturii străine s'a deschis expoziţia operelor laureaţilor premiului internaţional al păcii.

Pe un uriaş stand executat artistic, locul principal îl ocupă operele scriitorului cehoslovac Iulius Tucik, care a murit într'o închisoare fascistă.

Sunt deasemenea expuse cărţile lui Pablo Neruda. Atenţia publicului este atrasă de cunoscutul poem „Să se trezească pădurarul".

Se pot deasemenea vedea poeziile lui Nazim Hikmet, care au apărut în ultimul timp în ziarele şi revistele sovietice, operele lui Jean Richard Bloch şi Mihail Sadoveanu, care au fost distinse cu Medalia de aur a păcii.

La această expoziţie sunt expuse ziarele şi revistele sovietice şi străine, cuprinzând diferite materiale în legătură cu viaţa şi creaţia laureaţilor premiului Internaţional al păcii.

Deschiderea festivă

a „Lunii prieteniei germano-sovietice" la Berlin

BERLIN 5. (Agerpres). — La Berlin s'a deschis „Luna Prieteniei Germano-Sovietice". In seara zilei de 1 Decembrie a avut loc la Berlin o şedinţă festivă închinată deschiderii „Lunii Prieteniei". Preşedintele Asociaţiei pentru strângerea legăturilor de prietenie dintre RD Gremană şi URSS, F. Ebert, primarul general al Berlinului, deschizând şedinţa a salutat pe preşedintele Camerii Populare, Johannes Dieckmann şi pe preşedintele Comisiei sovietice de control din Germania, generalul de armată V. Ciukov, pe membrii guvernului RD Germană, pe ambasadorul URSS în RD Germană, G. Puşkin, precum şi pe reprezentanţii Partidului Socialist Unit din Germania şi ai organizaţiilor de masse.

Ebert a subliniat în cuvântarea sa că luna prieteniei Germano-Sovietice, va constitui un preţios aport la cauza asigurării păcii şi consolidării relaţiilor de prietenie dintre popoarele german şi sovietic.

Salutat cu căldură de către cei prezenţi, a luat apoi cuvântul Johannes Dieckmann, care a chemat poporul german să consolideze prietenia de nezdruncinat cu marele popor sovietic, J. Dieckmann şi-a exprimat convingerea că luna prieteniei Germano-Sovietice va fi marcată printr'o creştere a membrilor Asociaţiei pentru Strângerea Legăturilor de Prieteniei între RD Germană şi URSS şi că ea va demonstra hotărîrea poporului german de a lupta alături de popoarele Uniunii Sovetice, pentru asigurarea şi menţinerea păcii în întreaga lume.

Imperialiştii americani

grăbesc transformarea statului Israel într'o bază militară a lor

TEL AVIV, 5 (Agerpres). — TASS transmite:

Imperialiştii americani urmăresc să transforme portul Haifa într'o bază navală a lor.

Potrivit ziarului COLHAAM, americanii au cerut modernizarea portului Haifa, astfel încât el să poată fi folosit de flota americană. Lucrările vor începe în Ianuarie anul viitor şi vor fi duse într'un ritm rapid.

★

BEIRUT, 5 (Agerpres). — TASS transmite:

Imperialiştii americani grăbesc transformarea statului Israel într'o bază militară a lor. După cum anunţă ziarul AS ŞARK, guvernul din Israel a consimţit ca Statele Unite să transforme aerodromul din Lidda într'o bază aeriană americană.

Pe lângă acestea, pe teritoriul Israelului se vor construi şosele, conform planurilor militare americane, iar portul Haifa va fi reamenajat pentru a servi drept bază navală americană.

BIBLIOTECA UNIVERSITĂȚII IAȘI

ANUL 48 Nr. 1283

4 PAGINI 4 LEI

Joi 7 Decembrie 1950

ABONAMENTE
Lei 360 . . . . . 3 luni
Lei 5000 Intreprinderi, Autorități pe un an

Atelierele tipografice
IAȘI Str. ȘTEFAN CEL MARE 50-52

OPINIA

ZIAR POPULAR COTIDIAN

Redacția
IAȘI. Str. Cuza Vodă, 1 (etaj)
Administrația
IAȘI, Str. Cuza Vodă 1

TELEFOANE
REDACȚIA Nr. 1209
ADMINISTRAȚIA Nr. 2042
TIPOGRAFIA Nr. 1210

Pentru sporirea cadrelor de tehnicieni necesari primului nostru Plan Cincinal

Una dintre problemele esențiale legate de primul nostru Plan Cincinal, problemă ce interesează întreaga viață a țării noastre, o constitue sporirea cadrelor de tehnicieni și calificarea elementelor folosite în producție și în celelate domenii de muncă.

Extinderea producției industriale și eforturile ce se vor face în toate sectoarele de creații, cer permanent forțe noi de muncă, forțe tot mai puternice.

Industriei grele din țara noastră, ca și celorlalte industrii, Planul Cincinal le pune în față obiective lărgite, le cere un număr cât mai mare de cadre, cu o înaltă calificare tehnică și profesională.

In acest sens, în cadrul Planului Cincinal s'a prevăzut sporirea cu 40 % a numărului tehnicienilor, muncitorilor și funcționarilor.

Ce s'a făcut pentru crearea acestor cadre până în prezent, ne este destul de bine cunoscut.

Reforma învățământului de toate gradele a determinat majorarea și înființarea de noi școli tehnice și profesionale.

In orașul nostru funcționează astăzi un număr de 17 școli tehnice pentru pregătirea cadrelor din diferite ramuri de producție: metalurgică, textilă, sanitară, alimentară, cooperație, electricitate, etc.

Afară de aceste școli, pentru ridicarea de cadre tehnice, Ministerul Invățământului Public, ca și celelalte Ministere, au dat o amploare deosebit de mare înființării de noi Institute de învățământ superior, de facultăți de diferite specialități, de facultăți muncitorești.

Există în țara noastră în acest sens Institute de Mine și Petrol, de Prelucrarea lemnului, Construcții, Electro-tehnice și mecanice, Institute Silvice, Medico-farmaceutice. Veterinare și altele.

Alături de aceste institute speciale, pentru acei care voesc să-și însușească o pregătire temeinică intrării în câmpul muncii, există pe teritoriul Patriei noastre și numeroase școli de recalificare.

In Iași aproape nu există o întreprindere care să nu fi inițiat asemenea cursuri.

La Atelierele CFR Nicolina, la Țesătura, Victoria, Textila Roșie și E.T.A. C.S., școlile de recalificare înființate sunt un real folos pentru formarea de cadre tehnice, profesionale, cât mai ridicate.

Pregătirea cadrelor trebue să se facă planificat potrivit cu desvoltarea și importanța pe care le au diferitele ramuri industriale. Intreprinderile din orașul nostru, cărora le revine această sarcină, sunt chemate să acorde toată atenția calificării elementelor folosite în producție și în același timp să găsească și să ridice noi cadre. Aceasta pentrucă principiile care stau la baza organizării unei producții planificate, au dat naștere la un fel nou de a lucra și a rezolva diferite probleme de serviciu.

Mecanismul de funcționare a sectoarelor comerciale, a celor cooperatiste, sanitare, financiare sau culturale, are o necontenită nevoie de un număr sporit de elemente capabile. Experiența de până acuma este edificatoare.

Necesitățile brațelor de muncă cerute de prevederile Planului Cincinal — care presupune o mare desvoltare a tuturor ramurilor de producție — ca și lucrările în vederea electrificării țării noastre, trebue să preocupe însă și mai intens pe toate întreprinderile și instituțiile din orașul nostru.

Pentru ducerea la bun sfârșit a acestor mărețe planuri, e de prevăzut că alături de desvoltarea școlilor tehnice și profesionale, intensificarea posibilităților de recalificare, a muncitorilor, tehnicienilor și funcționarilor trebue să joace un rol important, pentru crearea de cât mai multe cadre de specialiști.

C. ILIE

Pentru înflorirea Patriei noastre

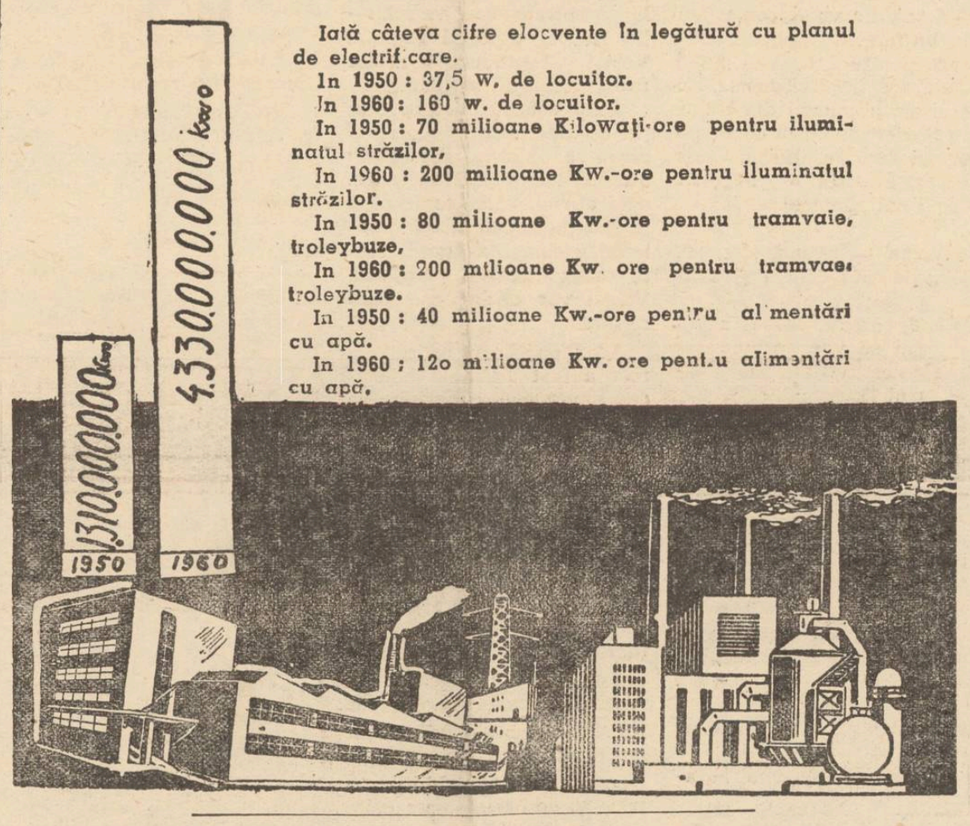

Iată câteva cifre elocvente în legătură cu planul de electrificare.

In 1950 : 37,5 W. de locuitor.
In 1960 : 160 w. de locuitor.
In 1950 : 70 milioane Kilowați-ore pentru iluminatul străzilor,
In 1960 : 200 milioane Kw.-ore pentru iluminatul străzilor.
In 1950 : 80 milioane Kw.-ore pentru tramvaie, troleybuze,
In 1960 : 200 milioane Kw. ore pentru tramvaie troleybuze.
In 1950 : 40 milioane Kw.-ore pentru alimentări cu apă.
In 1960 : 120 milioane Kw. ore pentru alimentări cu apă.

In cinstea zilei de 21 Decembrie

Muncitorii dela Atelierele C.F.R. Nicolina muncesc cu avânt spori, pentru a clădi o viață nouă

Experiența poporului sovietic în construirea socialismului, este însușită tot mai mult de către muncitorii din țara noastră.

Oamenii muncii din toate sectoarele de activitate, din fabrici, uzine, de pe ogoare, aplicând metodele de muncă ale stahanoviștilor sovietici, au obținut până acum rezultate frumoase, doborând normele vechi și înlocuindu-le cu altele noi.

Și în orașul nostru, oamenii muncii, din fabricile textile, metalurgice, Atelierele C.F.R. Nicolina, etc., au reușit să obțină rezultate frumoase în îndeplinirea sarcinilor din planul de Stat.

Ziua de 21 Decembrie, ziua aniversării nașterii marelui geniu al omenirii, Iosif Vissarionovici Stalin, constitue un nou prilej de afirmare a forțelor de muncă.

Pentru a întâmpina această zi măreață cu noi succese în muncă, la Atelierele CFR Nicolina, muncitorii au pornit cu avânt sporit în întreceri socialiste, călăuziți de un singur gând, acela de a cinsti cu noi succese cea de a 71-a aniversare a nașterii Marelui Conducător al omenirii muncitoare.

LUCRAND LA DOUA STRUNGURI AU DEPĂȘIT NORMA CU 27 LA SUTA

Pentru a întrebuința din plin cele opt ore de muncă, strungarii Ilegitim Constantin și Berlinschi Teodor, lucrează la câte două strunguri. Ei știu că dacă vor lucra mai multe piese, vor contribui la îndeplinirea cu succes a planului secției lor și deci planul întregului atelier.

Conduse de mâinile dibace ale acestor harnici muncitori, strungurile mușcă puternic fâșii de metal.

— „Imi sunt foarte dragi mașinile și le îngrijesc cu toată atenția, pentrucă astfel pot contribui și eu, alături de ceilalți muncitori, la măreața operă de construire a socialismului", — spune Ilegitim Constantin. El și cu tovarășul lui de muncă Berlinschi Teodor, au depășit norma în cinstea zilei de 21 Decembrie, cu 27 la sută, dând totodată piese de cea mai bună calitate.

CREȘTE AVANTUL INTRECERILOR

Intrecerile la Atelierele CFR Nicolina, au cuprins întreaga massă a muncitorilor.

In cinstea zilei de 21 Decembrie, sunt antrenați în această masivă întrecere 1527 de muncitori, tehnicieni și funcționari.

Brigăzile de tineret constitue un minunat imbold în muncă, ele antrenând pe toți tinerii, din toate secțiile, la o muncă rodnică de a cărui rezultat, depinde îmbunătățirea condițiilor de trai ale celor ce muncesc.

In fruntea tuturor, se află brigada UTM-istă 30 Decembrie, care a depășit planul pe luna Noembrie cu 4 la sută

Brigada I-a a UTM-istului Hrezbiuc Gheorghe, dela turnătorie, fiind în întrecere cu brigada a II-a condusă de Samson Petru, a câștigat întrecerea cu 25 la sută la calitate. Tot la fel la secția II-a vagoane, muncitorii organizați în brigăzi de muncă, au obținut frumoase realizări.

Astfel brigada a IV-a, condusă de muncitorul Biliuță Eugen, fiind în întrecere cu brigada III-a tot dela vagonaj, a lui Chiorsac Neculai, a depășit norma în cinstea zilei de 21 Decembrie, cu 27 la sută, atât la cantitate cât și la calitate.

In toate secțiile elanul muncitorilor crește mereu, peste tot fiecare muncitor este

Al. Radu

(continuare în pag. 3-a)

Electrificarea în țările de democrație populară

Regimul capitalist se caracterizează printr'o jefuire necruțătoare și risipă a bogățiilor naturale. Resursele energetice sunt folosite cu totul neraționat. Astfel, în timp ce zăcămintele de petrol din Statele Unite sunt aproape secătuite din cauza exploatării lor de monopolurile lacome de supraprofituri izvoarele de energie electrică sunt folosite într'o măsură neînsemnată.

O situație asemănătoare au moștenit-o dela trecutele regimuri burghezo-moșierești țările de democrație populară.

Nu numai că producția de energie electrică e redusă, dar ea se bazează în cea mai mare parte pe centralele termice, care consumă combustibili prețioși. Această situație constitue o piedică în calea construirii socialismului. Lenin a arătat însemnătatea electrificării ca pârghie a construirii socialismului și comunismului, elaborând o întreagă concepție revoluționară asupra progresului tehnicii și economiei pe baza electrificării.

I. V. Stalin a continuat opera începută de Lenin, sintetizând concepția leninistă a electrificării: „Prin electrificarea țării, Lenin nu înțelegea construirea izolată de centrale electrice ci trecerea treptată a economiei țării —inclusiv și a agriculturii — la o bază tehnică, nouă, la baza tehnică a marii producții moderne legată într'un fel sau altul, direct sau indirect cu electrificarea".

Intr'adevăr, marea însemnătate economico-socială a electrificării rezultă și din faptul că atât în industrie cât și în agricultură, folosirea energiei electrice antrenează pe micul producător pe făgașul marii producții, pe făgașul socialismului.

Astăzi, când se pășește la construirea socialismului în țările de democrație populară, folosirea energiei electrice dobândește o însemnătate crescândă atât în procesul de mecanizare și automatizare a producției industriale, cât și în mecanizarea pe scară întensă a tuturor muncilor agricole, în marile lucrări de irigație și cucerirea a noi terenuri arabile de milioane și milioane de hectare.

Iată dece țările de democrație populară, urmând pilda și folosind pe larg experiența Uniunii Sovietice, au pășit pe calea electrificării. Ele au înregistrat succese însemnate în această privință, în ciuda dificultăților ce le stau în cale.

Astfel, în R. P. BULGARIA, în perioada 1944-1949, prin sporirea capacității centralelor termice și hidroelectrice, capacitatea lor efectivă a sporit cu 46.000 kilowați, iar producția anuală de energie electrică s'a dublat. Au fost date în folosință o serie de noi centrale hidroelectrice.

In R. P. ALBANIA, producția de energie electrică a fost anul trecut cu 307,8 % mai mare față de cea din anul 1945.

Planurile economice ale țărilor de democrație populară prevăd continuarea operei de electrificare, astfel ca într'un timp relativ scurt centralele electrice să furnizeze cantitățile de energie electrică necesare industriei și agriculturii socialiste. In R. P. UNGARA, de pildă, în 1954, la sfârșitul planului cincinal, producția de energie electrică va atinge 4.270 milioane kilowați (ore anual, față de 2.200 milioane kilowați ore în 1949) In acest scop, a fost alocată în cadrul planului cincinal suma de 3.285 milioane forinți.

In R. POLONA, în urma planului de șase ani, capacitatea centralelor hidroelectrice din această țară va spori cu 65 %. Iar producția de energie electrică pe cap de locuitor va fi de 6 ori mai mare decât în 1938.

ÎNSEMNARI

In țara „tuturor libertăților democratice"...

In „raiul" democrației dolarului, unde cică înfloresc toate „libertățile democratice" pentru întreg poporul american, discriminările rasiale sunt din ce în ce mai mult la ele acasă și Hitler — dacă ar fi trăit — s'ar fi mândrit, și pe drept cuvânt, cu asemenea urmași „demni"...

Constituția americană vorbește de dreptul de vot „universal". Dar în mod sistematic sunt împiedicați să voteze aproape 15 milioane de negri. Constituția Statelor Unite garantează, chipurile, deplina egalitate în drepturi cetățenilor americani. Dar în America trusturilor și Ku-Klux-Klanului, ce'ncearcă zădarnic să-și ascundă chipul hidos în umbra statuii Libertății, „omul de culoare" nu poate călca pe acolo pe unde a trecut un alb, nu poate sta la masă alături de acesta, nu poate primi — la muncă egală — salariu egal cu al unui alb. Acești „oameni de culoare" sunt egali cu albii doar în ce privește „dreptul" de a muri de foame — ca șomeri — de a înfunda pușcăria ori de câte ori mizeria existenței lor trezește în ei revolta. In plus, negrii mai au „dreptul"... de a fi linșați după bunul plac al diferitelor organizații fasciste care, ele singure, se pot bucura de o libertate totală de acțiune în țara „democrației" dolarului...

Este drept că uneori, pentru a ascunde de ochii lumii această îngrozitoare realitate, Wall-Street-ul își procură unelte și din rândul „oamenilor de culoare".

In această categorie poate fi considerat și doctorul Bunche care, pentru ca să nu se spună că în America negrii nu pot ocupa posturi mai importante, a fost „promovat" într'un asemenea post, și încă la ONU. In această calitate de înalt funcționar al ONU-lui, Bunche a fost trimis acum câtva timp în Coreea, pentru a „ridica moralul" celor de o culoare cu el, celor pe care imperialiștii americani îi folosesc cu precădere acolo, drept carne de tun. Insă Bunche și-a dat în petec și a vorbit soldaților negri în felul următor: „Datorită sacrificiului vostru, Coreenii vor putea cunoaște libertățile și egalitatea în drepturi de care vă bucurați și voi, în țara voastră". Desigur, un asemenea discurs nerușinat n'a avut darul de a entuziasma pe negrii din armata invadatorilor americani, ci tocmai dimpotrivă...

Pacea va învinge războiul!

Convorbire cu vestitul scriitor coreean Li Tei Diun, delegat la cel de al doilea Congres Mondial al Partizanilor Păcii —

Li Tei Diun este scriitor al poporului coreean și apărător al său. El a petrecut multe săptămâni în tranșee, alături de soldați, a văzut bestialitățile sângeroase săvârșite de imperialiștii americani în Coreea. Mâinile mari și noduroase ale poetului se frâng de durere. Li Tei Diun povestește cu ură fărădelegile comise de colonialiștii americani pe pământul coreean.

„Intervenționiștii americani au însângerat pământul Coreeii", — spune el. „Ei ucid copii, femei, bătrâni, zeci de mii de oameni. Pe unii, prin bombardamentele barbare, pe alții — punându-i la zid.

Dela tribuna Congresului Mondial, unealta patentată a Wall-Street-ului, Rogge, s'a ploconit fățarnic în fața marelui popor chinez și a vorbit despre dorința americanilor de a săvârși „fapte bune" în Orient. Minte cu nerușinare acest pigmeu și provocator! „Faptele bune" ale imperialiștilor americani sunt bine cunoscute popoarelor din Orient. Aceasta înseamnă înrobire, ură și sângele vărsat de zeci de mii de oameni.

Eu am trecut de curând dealungul întregului front din Coreea, din Sud până'n Nord, și am văzut în ce constă „faptele bune" ale imperialismului american. Aceste „fapte bune" au costat poporul coreean suferințele neînchipuite".

Li Tei Diun vorbește cu adâncă încredere despre aduna rea popoarelor, cum numește el cel de al doilea Congres Mondial al Partizanilor Păcii.

„Poporul coreean este prima victimă a imperialismului după terminarea celui de al doilea război mondial", — spune cu durere scriitorul. „Să nu îngăduim ca și alte popoare a e lumii să pătimească așa cum pătimim noi. Congresul Mondial al Partizanilor Păcii trebue să joace un rol hotărîtor în lupta pentru pace, pentru înlăturarea primejdiei unui nou război. Poporul nostru așteaptă din partea Congresului (cuvântul hotărîtor".

Scriitorul povestește cu emoție despre lupta eroică a poporului său împotriva intervenționiștilor americani.

„Eroismul poporului nostru în lupta împotriva intervenționiștilor americani și a marionetelor lor — clica lui Li Sin Man — a depășit orice se poate închipui despre vitejia omenească. Acest eroism este un fenomen de masă, de care dă dovadă întreaga armată, întreg poporul. Poporul nostru s'a ridicat la luptă pentru independența și libertatea sa, cu toată puterea sa, și este hotărît să învingă!".

Cu un sentiment de adâncă recunoștință a vorbit Li Tei Diun despre Uniunea Sovietică și despre R.P. Chineză:

„Poporul coreean nu va uita niciodată marea vitejie a eroicei Armate Sovietice, care a nimicit pe imperialiștii japonezi și ne-a adus libertatea mult așteptată. Omul sovietic, este cel mai bun prieten al poporului nostru. Marele Stalin este stindardul nostru, conștiința noastră simbolul libertății și al frăției de nesdruncinat între popoare.

(Continuare în pag. 2-a)

Să alfabetizăm pe toți neștiutorii de carte din orașul Iași!

Din zi în zi, tot mai mult se înteţeşte lupta împotriva obscurantismului, împotriva neştiinţei de carte. Numărul neştiutorilor de carte scade necontenit, tot mai puţini sunt cei care n'au putut cunoaşte încă slovele.

La Iaşi, lupta împotriva neştiinţei de carte a pornit anul acesta cu şi mai mult avânt, organizându-se din timp desfăşurarea cursurilor pin-tr'o colaborare permanentă între cadrele didactice, organizaţiile de masse şi comitetele de întreprinderi sau instituţii.

Astfel, în oraşul Iaşi funcţionează anul acesta 83 centre de alfabetizare: 57 în şcoli, 14 în instituţii, 6 în întreprinderi şi 8 în fabrici.

Spre deosebire de anul şcolar trecut, când abia din Februarie i-a revenit Secţiei de Învăţământ a oraşului, responsabilitatea acestei munci în actualul an şcolar întreaga organizare a cursurilor i-a revenit dela început Secţiunii.

Totodată pentru urmărirea îndeaproape a modului în care se desfăşoară cursurile, în organele de control au fost incluşi şi delegaţi ai sindicatelor, ai organizaţiilor de masă, ai instituţiilor şi întreprinderilor.

Pentru asigurarea unei rodnice activităţi în anul şcolar 1950/1951, s'a dus o intensă muncă de mobilizare a neştiutorilor de carte, făcându-se agitaţie în această direcţie prin ziarele de perete, din instituţii şi întreprinderi, precum şi prin ţinerea de şedinţe şi conferinţe în întreprinderi, instituţii şi cămine culturale.

In urma deschiderii cursurilor, o rodnică activitate desfăşoară în special următoarele centre, care au izbutit să realizeze o mobilizare de sută la sută a neştiutorilor de carte: Fabrica „23 August", Căminul „Filimon Sârbu", Maternitatea, Casa Copilului din cartierul Tătăraşi, Liceul de fete nr. 1, Şcoala elementară nr. 1 băeţi şi Şcoala tehnică de oficianţi sanitari.

Frumoase succese în muncă au obţinut şi fabricile Victoria şi Moldova Tricotaje, care au mobilizat la cursuri 80 la sută din numărul celor înscrişi.

In acelaş timp, o mai mare atenţie este necesar să se acorde muncii de alfabetizare. Sindicatul CFR, comitetele de conducere dela Ţesătura şi Textila — ca dealtfel şi cadrele didactice repartizate la aceste centre, şi dela centrul de alfabetizare dela Şcoala elementară nr. 2 mixtă, comisia culturală dela Salubritate şi Cooperativa de producţie „1 Mai", ca şi cadrele didactice şi comitetul de conducere dela Institutul Agrotehnic. La aceste centre mobilizarea nu a fost suficient făcută, iar aducerea mai târziu la cursuri a neştiutorilor de carte va duce pe deoparte la neîndeplinirea planurilor de muncă, iar pe dealtăparte va constitui o piedică în desfăşurarea normală a cursurilor.

Deasemeni, în afară de mobilizarea cursiştilor şi asigurarea unei frecvenţe de sută la sută, pentruca în felul acesta să stârpim cu desăvârşire analfabetismul în oraşul nostru, este totodată necesar ca să se pună la dispoziţia neştiutorilor de carte un cât mai mare număr de manuale, stabilindu-se şi o singură metodă de predare, cea mai nimerită fiind aceea a ţinerii orelor de clasă şi alfabetizare la domiciliu a celor bolnavi.

La unele centre se utilizează alte metode. Astfel, la Şcoala elementară nr. 1, predarea la cursuri se face prin rotaţie, pentruca toate cadrele didactice ale şcolii să presteze efectiv această muncă. Metoda nu este cea mai bine aleasă, întrucât nu va exista o deplină continuitate în muncă. Este bine ca, la fel ca celelalte centre, să se indice numai două persoane care să predea efectiv în tot cursul anului, pentru a le uşura munca, neîncărcându-le programul cu alte sarcini şi asigurându-le astfel timpul necesar pentru pregătirea lecţiilor cu şcolarii.

O altă metodă puţin nimerită este aceea prin care o practică profesorii şi învăţătorii repartizaţi la centrul de alfabetizare dela „Textila Roşie". Aici s'a împărţit numărul total al neştiutorilor de carte la numărul cadrelor didactice, revenind fiecărui profesor sau învăţător un număr de 7—8 analfabeţi, pe care urmează a-i alfabetiza la domiciliu. Metoda nu este nimerită datorită faptului că nu poate fi urmărită realmente activitatea pe care o duce în direcţia alfabetizării neştiutorilor de carte, şi nu se pot lua la nevoie din timp măsurile necesare pentru îmbunătăţirea muncii, atunci când e cazul.

Realizând unificarea metodei de predare a cursurilor şi stimulând continuu munca de alfabetizare, Secţiunea de Învăţământ, prin organele de control, are sarcina deosebit de importantă de a lichida complect analfabetismul din oraşul nostru, de a lumina pe neştiutorii de carte, de a ridica noi cadre, necesare avântului tot mai sporit al industriei.

Tr. Ţanea

Deasupra Volgăi se vor aprinde stele nestinse...

de N. CURAPIN
Secretarul Comitetului Raional al P.C. (b) din Srednе-Ahtîbinsc, Regiunea Stalingrad.

★

In America — ţara care se făleşte atâta cu tehnica sa, centrala hidroelectrică de pe fluviul Colorado se construeşte de peste 40 de ani, iar centrala „Grand Cooly" de pe fluviul Columbia — de 20 de ani.

Hidrocentrala dela Stalingrad pe Volga va fi construită de oamenii sovietici în 5—6 ani. Ea va fi construită într'un termen nemaivăzut de scurt, pentrucă această operă este dragă fiecărui colhoz, fie cărui om al muncii din Uniunea Sovietică. Volga aduce poporului fericire, bucurie şi belşug. Poporul a închinat Volgăi noi cântece:

Pe Volga — răsună sirenele,
Şlepurile cară ciment şi lemnărie
Curând, curând, deasupra Volgăi se vor aprinde
Stelele nestinse ale Stalghesului 1).

In chemările Comitetului Central al P.C. (b) al URSS se spune: „Oameni ai muncii din Uniunea Sovietică!

Prin realizarea cu succes a măreţelor construcţii — staţiunile hidroelectrice Cuibâşev, Stalingrad şi Cahovca, principalul canal turcmen şi canalele din Sudul Ucrainei şi Nordul Crimeii — să aducem o nouă contribuţie la opera de construire a comunismului!"

Colhoznicii răspund la această chemare printr'o participare masivă la munca de construire a hidrocentralelor. Fiecare dintre ei îşi dă limpede seama de însemnătatea hidrocentralei, care va schimba radical aspectul regiunii Volgăi, va produce uriaşe transformări în agricultură.

Dacă astăzi, doar la staţiunea experimentală dela Valnievo se obţine o recoltă de mii de kilograme la hectar, apoi atunci, când va fi pusă în funcţiune centrala hidroelectrică dela Stalingrad, toate colhozurile din regiunea Volgăi vor obţine asemenea recolte.

La adunările în cadrul cărora a fost discutată hotărârea guvernului cu privire la construirea centralei hidroelectrice dela Stalingrad, colhoznicii şi-au luat angajamentul să participe activ la construirea acestei centrale hidroelectrice. Satisfăcând cererile colhozurilor, Comitetul raional de partid a trimis pe şantierul de construcţie 10 dintre cei mai buni comunişti din colhozuri. Toţi aceştia lucrează în sectoare importante. Afară de aceasta, colhozurile au trimis pe şantierul de construcţie al centralei hidroelectrice 40 de oameni care chiar din primele zile ale activităţii lor s'au dovedit a fi stahanovişti, pionieri ai marii construcţii. Ei îşi însuşesc cu rapiditate noile profesii de constructori.

Pe lângă ajutorul în oameni, raionul mai ajută şantierului prin faptul că industria locală a raionului execută comenzile şantierului, iar colhozurile au pus la dispoziţie încăperi pentru depozitarea materialelor. In satul Verhniaia Ahtuba, colhozul „Bolşevic" a repartizat constructorilor 4 locuinţe, se construieşte un magazin. In satul Pogromnii brigada de construcţii a colhozului a construit pentru muncitori o cantină pentru 100 de oameni.

Se extinde reţeaua sanitară pentru a asigura asistenţa medicală a constructorilor şi a familiilor lor. Pe şantier a fost organizat un oficiu poştal, a fost pusă la punct legătura telefonică cu oraşul, a fost instalat un centru de radioficare.

Se desfăşoară cu avânt construirea unui parc de locuinţe pentru muncitori şi specialişti. Mulţi dintre aceştia au sosit pe şantier împreună cu familiile. Copiii lor au fost primiţi în şcoli, pentru elevi a fost amenajat un internat. Comitetul raional de partid ajută la ducerea muncii politice de masă pe şantier.

Muncitorii de pe şantier răspund la chemarea partidului, a guvernului, a tovarăşului Stalin cu un nemaivăzut avânt în muncă.

1. Stalghes—prescurtat, Centrala hidroelectrică Stalingrad.

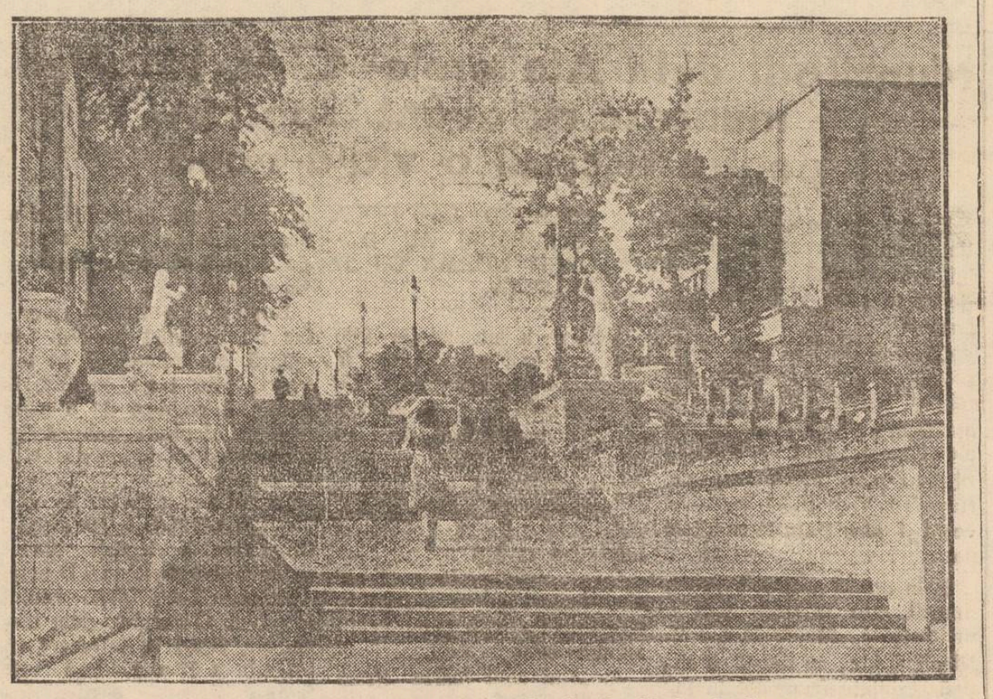

Vedere dintr'un parc de odihnă din U. R. S. S.

Se spulberă planurile călăilor lumii

Intr'un palat sumbru dela Washington,
Tolănit în şezlong, ros de splinge un domn
Este mister Truman ce numără'n gând
Sume fabuloase de dolari flămând.

Somnul îl cuprinde, cafea i se aduce,
Şerie China galeş, trage apoi o cruce.
Mai înseamnă un nume, din cafea mai soarbe,
In priviri hulpave, lacome şi oarbe,

Cresc grămezi de aur, râuri curg de sânge,
Visul sboară parcă şi aripa-şi frânge,
Ochii i se neacă cresc halucinaţi
Vede munţi de bombe, tunuri şi soldaţi.

Frâul închipuirii dă din minţi să-i scape,
Stăpânirea-i creşte peste ţări şi ape.
Cine poate oare visul să-i-l curme,
Când va şterge vieţii ultimile urme?

Şi în aiurarea de vis şi cafea
La uşa din spate bate cineva;
E călăul Tito, din Belgrad venit
Cu toporu'n spate frânt şi obosit.

Truman înspre el bucuros priveşte
Pe toporul spurcat sângele dospeşte.
Şi cere într'una tunuri, arme, gratii,
Lumea s'o omoare scârnava pramatie.

Lumea să o dacă astăzi la înnec.
Şontorog pe uşă, intră Ciang-Kai-Shek:
Pe pistol, de luni i s'a prins rugina
Şi-a pierdut târlicii hârtuit din China.

Tremură ca varga trupul lui obez,
Unde-i este China lanuri de orez!
Din armata mândră din soldaţi nici unul
Măturaţi din ţară, cu plumbii şi tunuri.

Cere dela Truman ajutor să-i dea,
China înapoi el ar vrea s'o ia.
Dar în urmă glasuri, glasuri de popoare
Urele mulţimii valuri sunt de mare.

Soare roşu 'nalţă lumii răsăritul;
Bezna rece a morţii îşi află'n el sfârşitul.
Steaguri de victorii flutură Kremlinul,
Lumea slobozeşte, sfarmă lanţul, chinul.

Cade un cer pe Truman, iar pe Tito altul.
Cum să-i poată lumii iar să-i dea asaltul.
Armele le-aruncă docherii în mare
Dolarii puzderii, nu-şi mai au căţare.

Trimite'n Coreea tunuri, multe arme,
Voinţi de popoare nu poate să sfarme.
Braţe de popoare le strâng gâtu'n cleşte,
Zidul lor se'nalţă zi pe zi, tot creşte.

Cu lesin priveşte visuri sfărâmate,
Simte ceasul morţii grâncen cum îi bate
Zilnic strigă'n poartă jalnic câte o slugă.
Mila o cerşeşte, vaete îndrugă.

Truman otărît cu năduh pricepe
Că migraţiunea slugilor începe:
Atlle, Bevin, Schuman, Franco ca şi Blum
Işi vor lua bagajul ca s'o ia la drum.

IOAN ARHIP
Student Filologie Iaşi

Ansamblul artistic universitar din Praga va da o serie de spectacole în ţara noastră

Luni dimineaţa, a părăsit Capitala Ansamblul artistic universitar din Praga, venit în ţara noastră în cadrul acordului cultural dintre Republica Populară Română şi Republica Cehoslovacă.

Pe peronul Gării de Nord, au fost de faţă la plecare reprezentanţi ai Comitetului pentru Artă, ai CC al UTM, ai Institutului Român pentru Relaţiile Culturale cu Străinătatea şi reprezentanţi ai vieţii culturale şi artistice.

Membrii Ansamblului au fost salutaţi la plecare de tov. Vasile Muşat, membru în biroul CC al UTM.

A răspuns conducătorul Ansamblului artistic universitar din Praga, Frantişek Kohouter care a mulţumit pentru căldurosa primire făcută membrilor Ansamblului.

Ansamblul, însoţit de P. Karvaş, ataşat cultural al Ambasadei Republicii Cehoslovace, şi de reprezentanţi ai Institutului Român pentru Relaţiile Culturale cu Străinătatea, a plecat în ţară, în oraşele Craiova, Timişoara şi Oradea, unde va da o serie de spectacole.

Şedinţa Cenaclului literar „A. Toma"

Astăzi, Miercuri 6 Decembrie orele 19, va avea loc obişnuita şedinţă de lucru a cenaclului literar „A. Toma", în localul Filialei Iaşi a Uniunii Scriitorilor din R. P. R. (Clădirea Arlus).

Vor citi din lucrările lor: Ion Rusu, versuri şi Laurenţiu R. Toma, schiţa intitulată: „Doftoraşul mamei".

Vor urma discuţii.

Concert Simfonic de Vineri seara

Vineri 8 Decembrie la ora 20,30, Filarmonica de Stat Moldova va da un concert simfonic în sala Teatrului Naţional.

Dirijor va fi Th. Rogalschi, iar solistă Maria Cardoş (pian).

In program: Uvertura Ifigenia în Aulida de Gluck, Concert în la major pentru pian şi orchestră de Mozart, (solistă Maria Cardaş); Tarantela (în primă audiţie) de Marţian Negrea şi Simfonia I de Beethoven.

★

Astăzi Miercuri, la ora 2 va avea loc în Aula Bibliotecii Centrale un Concert de muzică de Cameră organizat de Societatea pentru răspândirea ştiinţei şi culturii în colaborare cu Filarmonica de Stat „Moldova".

Pacea va învinge războiul!

(Urmare din pag. 1-a)

Noi suntem profund mişcaţi de generozitatea marelui popor chinez, care a venit în ajutorul Coreii în lupta ei împotriva imperialiştilor americani. Poporul nostru este ferm convins că noi vom învinge şi ne vom cuceri libertatea şi independenţa. Insuccesele temporare există în oricare război. Insă nu e departe timpul când Armata Populară va înainta din nou şi va da imperialiştilor o lovitură atât de puternică, cum încă n'au suferit-o niciodată".

Scriitorul povesteşte cu admiraţie faptele săvârşite de partizanii coreeni în spatele frontului invadatorilor americani.

„Mişcarea partizanilor capătă un avânt din ce în ce mai mare. Toţi bărbaţii capabili să mânuiască o armă au plecat în munţi şi de acolo dau lovituri grele ocupanţilor. Arde pământul sub picioarele bandiţilor americani. Divizii întregi de partizani activează în spatele armatelor americane şi ale lui Li Sin Man.

Pe imperialiştii americani nu-i vor ajuta măsurile draconice luate faţă de populaţia paşnică coreeană. Poporul nostru înregistrează toate fărădelegile duşmanilor şi va veni ziua când acest cont va fi prezentat sângeroşilor agresori.

Războiul de eliberare a poporului coreean mobilizează toate forţele poporului. In Nordul ţării mii de patrioţi intră cu entuziasm în rândurile eroicei armate coreene".

Li Tei Diun vorbeşte cu căldură despre minunatul patriotism care însufleţeşte intelectualitatea coreeană".

„Mii de învăţători, doctori, scriitori, artişti trec linia frontului, parcurg o cale lungă din Sudul ţării spre Nordul ţării, pentru a se înrola în rândurile Armatei Populare, pentru a lovi astfel pe intervenţioniştii americani.

In încheere, Li Tei Diun exprimă adânca încredere a întregului popor coreean în Congresul Mondial al Partizanilor Păcii, în rolul pe care acesta este chemat să-l îndeplinească în lupta pentru o pace trainică în lumea întreagă:

„Congresul este o nouă etapă istorică în lupta popoarelor pentru o pace trainică", — spune scriitorul, — „el va întări şi mai mult puternicul lagăr al păcii. Congresul este expresia convingerii de nesdruncinat a popoarelor lumii că pacea va învinge războiul"!

Noi jertfe pe altarul „democraţiei" dolarului

O ştire sosită recent din Statele Unite ale Americii — ţara „tuturor libertăţilor democratice" — relatează că în localitatea Savannah din statul Georgia, 17 muncitori negri au fost masacraţi într'o încapere. Poliţia „n'a putut descoperi" pe autorii acestei noi şi monstruoase crime...

...Fără îndoială, însă, că Ku-Klux-Klan—ul — conform vechiului, binecunoscutului său „ritual" — a ţinut să aducă în felul acesta noi jertfe pe altarul „democraţiei" dolarului care acordă cea mai mare libertate de acţiune organizaţiilor fasciste.

Această nouă fărădelege grăieşte îndeajuns despre felul în care s'au desfăşurat recentele alegeri din America. După cum se ştie prea bine, linşajul a devenit în ţara mândoasei „democraţii" a dolarului, una din metodele legale prin care cele 14 milioane de negri sunt împiedicate în mod sistematic să-şi spună cuvântul în alegeri.

Studenţii Institutului Politehnic din Iaşi, vor sprijini planul de electrificare a ţării

Schimb de experienţă cu muncitorii din întreprinderile locale

Planul de electrificare a ţării noastre constitue un răsunător apel mobilizatoric către toţi oamenii muncii care conduşi de Partid îşi vor pune întreaga lor putere de muncă şi creaţie în slujba acestei măreţe realizări în slujba fericirii şi prosperităţii celor ce muncesc.

Sate şi oraşe, fabrici şi uzine vor fi inundate de uriaşe forţe energetice produse de hidrocentrale, uzine termoelectrice, microcentrale, etc.

Sarcina aceasta uriaşă şi deosebit de importantă care stă în faţa fiecărui luptător constit pentru progres, pentru cultură, va fi dusă la îndeplinire prin intensificarea activităţii tuturor oamenilor muncii din ţara noastră.

STUDENŢII INSTITUTULUI POLITEHNIC VOR SPRIJINI PLANUL DE ELECTRIFICARE

ături de muncitorii din fabrici, uzine şi de pe şantierele unde se construesc hidrocentralele electrice, care au şi început să lucreze efectiv pentru realizarea măreţului plan, stau aceia care astăzi învaţă, şi se pregătesc să devină cadre specializate.

Studenţii Institutului Politehnic din localitate, şi cei de la Facultatea electrotehnică, s'au înrolat cu hotărâre în lupta iniţiată de Partid, pentru o viaţă mai bună a celor ce muncesc. Ei au primit cu nestăvilit entuziasm Raportul tovarăşului Gh. Gheorghiu-Dej, prezentat în fala CC al PMR, în legătură cu planul de electrificare a ţării.

Studenţii Facultăţii Electrotehnice, au trecut imediat la o serioasă muncă de agitaţie, desfăşurată în diferite cercuri de studenţi dela celelalte facultăţi şi institute din localitate.

PRINTRE MUNCITORII DELA ETACS

Dar cunoştinţele profesionale ale studenţilor dela Facultatea Electrotehnică se pot îmbogăţi şi prin consfătuirile organizate cu muncitorii la locul de producţie, muncitori cu experienţă înaintată în domeniul în care studenţii îşi vor desfăşura viitoarea lor activitate.

Pentru aceasta studenţii anului II s'au deplasat în mijlocul muncitorilor dela întreprinderile ETACS, cu care s'au întreţinut îndelung asupra diferitelor probleme referitoare la procesul de producţie. Studenţii au împărtăşit muncitorilor anumite cunoştinţe de ordin teoretic şi au primit în schimb preţioase învăţăminte legate de practică. S'a stabilit o legătură trainică între muncitori şi studenţi, din discuţiile purtate având de câştigat atât unii cât şi alţii.

Pentru permanentizarea acestor legături, numeroşi studenţi vor face parte din birourile tehnice de pe lângă diferite întreprinderi din localitate, fapt care-i va duce la o serioasă însuşire a problemelor practice, probleme care au fost expuse teoretic la orele de cursuri.

45 DE STUDENŢI AU VIZITAT EXPOZIŢIA DELA BUCUREŞTI

La Bucureşti este deschisă în prezent o expoziţie industrială şi agricolă. 45 de studenţi ai Institutului Politehnic s'au deplasat la Bucureşti pentru a o vizita.

— Ceeace mi-a atras în mod deosebit atenţia, — spune studentul Beri Claudiu, — a fost un sistem de microcentrală, sistem foarte simplu şi care va face posibilă electrificarea pe scară largă a satelor şi comunelor de pe teritoriul ţării noastre.

Iată în ce constă demonstraţia pe care am putut-o vedea la expoziţie:

S'a realizat o cădere de apă artificială prin pomparea apei din lacul Herăstrău, situat în apropierea expoziţiei.

Apa care e transportată pe un sistem de uluce, acţionează o turbină care la rândul ei pune în mişcare un generator de curent electric specific microcentralelor prevăzute în Plan.

ŞI ANGAJAMENTE

Studenţii sunt însufleţiţi de măreţele sarcini ce le stau în faţă. Sarcina lor principală pe care o au de adus la îndeplinire, este aceia de a depune eforturi sporite în munca lor de pregătire profesională pe care o desfăşoară în prezent. Succesele pe care le vor obţine la învăţătură în prezent, vor influenţa randamentul pe care şi-l vor da atunci când vor lua parte activă la procesul de producţie.

Pregătirea cadrelor de tehnicieni, constitue un obiectiv de seamă al Hotărîrii CC al PMR şi al Consiliului de Miniştri în legătură cu planul de electrificare.

Grija Partidului este deosebit de mare în această direcţie. Studenţii ştiu acest lucru şi deaceea muncesc neobosiţi, cu conştiinciozitate.

Cultură fizică şi sport

Marele combinat de jocuri sportive de iarnă dela Poiana -- Oraşul Stalin

O măreaţă realizare a regimului nostru de democraţie populară

Cea mai mare construcţie sportivă de iarnă care s'a ridicat vreodată în ţara noastră este fără îndoială marele combinat de jocuri sportive de iarnă dela Poiana — Oraşul Stalin, unde se vor desfăşura Jocurile Mondiale Universitare de Iarnă între 28 Ianuarie şi 4 Februarie 1951. O măreaţă realizare a regimului nostru de democraţie populară, înfăptuită cu sprijinul şi sub îndrumarea Partidului nostru, o construcţie sportivă pe care niciodată burghezia n'ar fi vrut şi nici n'ar fi putut într'un timp atât de scurt s'o construiască — acesta este marele combinat de jocuri sportive de iarnă dela Poiana — Oraşul Stalin.

Zi după zi, săptămâni întregi utemiştii şi tinerii muncitori de pe şantier au lucrat înflăcăraţi de un puternic entuziasm, înfruntând cu bărbăţie vremea aspră şi construind cu îndârjire una după alta, marile instalaţii ale combinatului. Niciodată nu s'a mai pomenit la noi în ţară ca undeva, sus în creerii munţilor, acolo unde calcă numai piciorul turistului să prindă viaţă un asemenea uriaş şantier cum a fost cel dela Poiana — Oraşul Stalin. Gatere, circulare, concasoare, betoniere, caterpilare şi tractoare, zeci de maşini au umplut pădurea cu duduitul lor puternic, au dus până'n depărtări freamătul puternic al muncii de construcţie intensă de pe şantier.

★

Cu dragoste nepărmurită au muncit aci utemiştii, alături de muncitorii calificaţi, tehnicienii şi inginerii. Într'un timp record, a apărut funicularul electric construit în întregime cu materiale fabricate la noi în ţară, cabana de cazare a sportivilor spaţioasă şi ultra modernă, minunatul stadion de iarnă, pârtiile de bob, sky şi trambulinele. S'au folosit metode sovietice de muncă. Tone de stâncă au trebuit să fie mişcate din loc, cabluri şi piese uriaşe de câte 4—5000 kg. au fost urcate pe creasta munţilor. Materialele au fost ridicate de utemiştii la înălţimi ameţitoare, s'au tăiat drumuri în locuri neumblate, fiind necesară nivelarea unor terenuri întinse.

In cinstea zilei alegerilor de deputaţi în Sfaturile Populare s'au depăşit normele, realizându-se mari succese în muncă.

800.000 cărămizi au fost fabricate pe loc, 3.500 metri cubi de scândură necesară construcţiilor au fost realizate din resursele locale! Şantierul şi-a creiat două cariere de piatră. Au fost făcute lucrările de electrificare, instalându-se stâlpi, sârmă şi cablu, pe distanţe de zeci de kilometri. Dintre muncitorii care au lucrat pe şantier, 720 de utemişti au muncit aici două luni voluntar, organizaţi în brigăzi utemiste de producţie. In întrecerile lor socialiste ei tinerii utemişti au dat rezultate minunate.

Plină de eroism a fost munca brigăzilor utemiste care au luptat cu munţii, transportând materiale grele, dislocând stânci, săpând sau construind.

Poiana — Oraşul Stalin a devenit prin munca vrednică a utemiştilor, a muncitorilor şi tehnicienilor îndrumaţi de Partid, o realizare care umple de mândrie poporul nostru muncitor.

Muncitorii dela Atelierele CFR Nicolina muncesc cu avânt sporit, pentru a clădi o viaţă nouă

(Urmare din pag. 1-a)

preocupat de un singur gând, acela de a munci cât mai bine, contribuind astfel la îndeplinirea planului pe anul 1950 şi punând astfel baze sănătoase primului nostru Plan Cincinal.

60 MUNCITORI AU FOST CALIFICAŢI

Conducerea sindicatului se interesează îndeaproape pentru ridicarea de noi cadre profesionale.

Astfel zilele acestea, au terminat şcoala de calificare un număr de 60 muncitori, dintre care 29 lăcătuşi, 25 turnători şi 6 strungari.

Aceşti 60 muncitori care şi-au însuşit o calificare profesională superioară, vor aduce o contribuţie importantă în îndeplinirea angajamentelor, luate de către muncitori, pentru a întâmpina ziua de 21 Decembrie cu noi succese pe frontul producţiei.

PIERDUT, Bon A de primire cu Nr. 5707 din 6 Oct. 1950 dela Magazinul Consignaţia Iaşi, pe numele Pavăl Antoneta
Il declar nul.

PIERDUT, Carnetul de sănătate pe numele Postolache Aculina, din Iaşi str. Ţutora Nr. 48 apart. 1.
Il declar nul.

Deschiderea cursurilor secţiei serale la Facultatea de Fizico-Matematică

Se aduce la cunoştinţa celor interesaţi că în ziua de 6 Decembrie 1950, ora 18 se vor deschide cursurile secţiei serale a Facultăţii de Fizico-Matematică.

Candidaţii care au fost declaraţi reuşiţi la examenul de admitere se vor prezenta la cursuri.

Comunicat

Ministerul Agriculturii, deschide pe data de 15 Decembrie a. c., un curs special de calificare cadastrală, cu o durată de un an, din care 6 luni teoretic, 6 luni practică pe teren.

Se primesc absolvenţi de liceu, absolvenţi de şcoli medii sau echivalentul lor, şi cu 4 clase de liceu, având vârsta între 18—35 ani şi peste 35 ani. Solicitanţii vor depune la Comitetul Provizoriu al Regiunii respective, —Secţiunea Agricolă — până la data de 9 Decembrie a. c., următoarele acte:

a) Cererea însoţită de 1 autobiografie amănunţită cu indicarea centrului unde doreşte a depune examenul.
b) Certificat de cetăţenie.
c) Extras de naştere.
d) Certificat de studii.
e) Situaţia militară.

Examenul de admitere se va ţine în ziua de 10 Decembrie a. c., orele 8, la Secţiunea Agricolă a Comitetului Provizoriu din următoarele Regiuni: Bucureşti, Cluj, Iaşi, Sibiu şi Craiova şi va consta dintr'o vizită medicală, o probă scrisă şi orală la matematici şi cultură generală.

Elevii pe timpul cursurilor vor primi pe lângă cazare şi întreţinere o indemnizaţie fixă lunară.

Absolvenţii cursurilor vor fi angajaţi ca operatori topometri şi vor executa lucrări cadastrale, prevăzute în planul de Stat al Ministerului Agriculturii.

DREPTURI

Pe tot timpul cât vor dura cursurile teoretice şi practice, adică pe un an:

Casă şi masă gratuit, (pe timpul cât vor dura cursurile teoretice).

Cei aflaţi în câmpul muncii, căsătoriţi cu copii, pe lângă cele de mai sus, vor mai primi salar lunar socotit astfel: media salarului şi primele pe trei luni.

Căsătoriţi fără copii vor primi 75 la sută.

Necăsătoriţi 50 la sută.

Cei ce nu sunt în câmpul muncii, vor primi o sumă de bani de circa 2000 lei pe lună.

In plus pe timpul practicii care va dura 6 luni, vor primi diurnă 350 lei pe zi. Vor mai primi cheltuielile de transport şi cazare.

In cazul când se termină lucrările înainte de termen, vor primi prime.

Absolvenţii Şcoalei vor fi numiţi la Raioane sau vor fi angajaţi la lucrările de cadastru agricol la Ministerul Agriculturii.

Pe timpul examenului vor lua masa la cantină contracost, iar cazarea gratuit.

R. P. R.
Judecătoria Populară Rurală Negreşti — Raionul Negreşti

Virginia D. Maxim din comuna Dumeşti, Raionul Negreşti, cere constatarea morţii prezumate a soţului său, Dumitru I. Maxim, dispărut cu ocazia evenimentelor din anul 1944, mort în lagărul 2 Voronej din Uniunea Sovietică, în anul 1945.

Judecător,
Theodor Popescu
Grefier,
Gh. Huhulea

R. P. R.
Judecătoria Populară Rurală Negreşti — Raionul Negreşti

Catinca Gh. Netedu din comuna Ipatele, Raionul Negreşti, cere constatarea morţii prezumate a soţului său, Gheorghe Gh. Netedu, caporal T. R., contingentul 1936, Reg. 25 Infanterie, mort în războiu în anul 1943.

Judecător,
THEODOR POPESCU
Grefier,
GH. HUHULEA

PIERDUT, Diploma de doctor Nr. 3435 pe numele Vasserman Marcus, str. Universităţii, 16 Iaşi.
O declar nulă.

PIERDUT, Buletinul Biroul Populaţiei Iaş, pe numele Uzum Margareta, strada Ipsilante 20 Iaşi.
Il declar nul.

FILARMONICA DE STAT „MOLDOVA"
SALA TEATRUL I NAŢIONAL
Vineri 8 Decembrie 1950 ora 20.30
CONCERT SIMFONIC
Dirijor: TH. ROGALSKI
Solistă: MARIA CARDAŞ - piano
PROGRAM:
1. GLUCK: Uvertura Iphigenia în Aulida
2. MOZART: Concert în la major pentru pian şi orchestră. solistă MARIA CARDAŞ
3. MARŢIAN NEGREA: Tarantella (în primă audiţie
4. BEETHOVEN: Simfonia I-a.
Biletele la AGES str. Republicei Nr. 20
Telefon 1422

CINEMA „SIDOLI"
Prezintă de Vineri 1 Decembrie 1950
PREMIERA
O PRODUCŢIEA STUDIOURILOR „MOSFILM"
Nemuritoarea operă a artei cinematografice sovietice închinată epopeii premergătoare Marei Revoluţii din Octombrie
Crucişetorul Potemkin
Cu: A. ANTONOV, CR. ALEXANDROV
Regia Serghei Mihailovici Eisenstein
Complectare jurnal „KOMFILM" şi „SOVIETIC

A sosit şi s'a instalat în strada Republicei
Circul Palladium
din Bucureşti
cel mai mare circ din R.P.R. cu cel mai grandios ansamblu de circ
Premiera va avea loc MERCURI 6 Dec. ora 8 seara fix. Matineu Marţi, Sâmbătă şi Duminică ora 4 fix

CINEMA MAXIM GORKI
Prezintă de Luni 4 Decembrie 1950
PREMIERA
O producţie a studiourilor de stat R. P. Ungară
O FEMEIE IŞI REFACE VIAŢA
cu:
TOLNAY CLARI şi LADAYI PERENCI
Complectare Jurnal ROMFILM şi SOVIETIC

Cinema Timpuri Noi
Prezintă de Luni 4 Decembrie 1950
Un program variat compus din:
Teatrul animalelor
Sportul Sovietic No. 2
Pentru o agricultură socialistă No. 8
Complectare Jurnal Romfilm şi Sovietic
Intrarea generală LEI 15

ULTIMELE ŞTIRI

Poporul sovietic a sărbătorit Ziua Constituției Staliniste

MOSCOVA 6 (Agerpres). La 5 Decembrie, poporul sovietic a sărbătorit ziua Constituției Staliniste. Acum 14 ani, cel de-al 8-lea congres extraordinar al Sovietelor a adoptat noua Constituție a URSS care poartă numele creatorului ei, I. V. Stalin, Constituția Stalinistă.

Constituția URSS este cea mai democrată constituție din lume. Ea reprezintă întruchiparea legislativă a uriașelor realizări ale poporului sovietic, în toate domeniile vieții politice, economice și culturale.

Constituția Stalinistă a confirmat democratismul sovietic consecvent până la capăt. Ea a stabilit și garantat dreptul la vot universal, egal și direct, a antrenat masele populare la participarea activă la treburile obștești.

Anul acesta oamenii muncii din Uniunea Sovietică au sărbătorit ziua Constituției Staliniste în toiul campaniei electorale în vederea alegerilor pentru Sovietele locale.

Sovietele locale de deputați ai oamenilor muncii constitue una din formele de participare în masă a populației la conducerea statului. 1.400.000 circumscripții electorale pentru Sovietele de ținuturi, regionale, raionale, orășenești și sătești au fost instituite pe întreg cuprinsul țării.

In fiecare din aceste circumscripții electorale au avut loc meetinguri electorale entuziaste ale oamenilor muncii închinate desemnării candidaților.

Toate popoarele din URSS-ruși, ucrainieni, bieloruși, georgieni, armeni, cazahi, uzbeci, tătari, iacuzi, etc.—folosindu-se de largile lor drepturi politice garantate de Constituție desemnează pe cei mai buni fii și fiice ai lor drept candidați în Soviete.

Sistemul electoral sovietic dă alegătorilor deplina libertate de a desemna drept candidați și de a vota pe acei care doresc să-i aleagă, cărora le încredințează apărarea intereselor lor.

Poporul sovietic a numit ca prim candidat al său pe marele creator al Constituției, conducătorul și învățătorul popoarelor, I. V. Stalin.

Comisia electorală a orașului Moscova a înregistrat 1452 candidați pentru Sovietul orășenesc. Printre ei se află oameni de Stat și fruntași ai vieții publice muncitori, oameni de știință scriitori, medici, învățători artiști. Marele conducător și învățător al oamenilor muncii, I. V. Stalin și cei mai apropiați tovarăși de luptă ai săi—conducătorii Partidului Bolșevic și ai Guvernului Sovietic vor candida la alegerile pentru Sovietul din Moscova.

Campania electorală pentru Sovietele locale ilustrează unitatea moral-politică a poporului sovietic, caracterul indestructibil al blocului stalinist al comuniștilor și celor fără de partid și dovedește în toată măreția ei superioritatea democrației sovietice socialiste, cu adevărat populare.

Presa străină despre planul de electrificare a R.P.R.

6 (Agerpres). — Presa progresistă din străinătate continuă să se ocupe de planul de electrificare al R.P.R.

Ziarul Vilogossag din Budapesta rezumă în cadrul unei știri cele mai importante date ale raportului tov. Gh. Gheorghiu-Dej din 26 Octombrie, iar ziarul Hepszava prezintă o analiză succintă, pe capitole, a acestui raport.

Ziarul elvețian Worwarts consacră un articol documentat problemei electrificării din țara noastră, subliniind atât cifrele principale din raportul tov. Gheorghiu-Dej, cât și urmările pe plan general economic ale planului de electrificare.

Sub titlul „Un plan măreț de electrificare", ziarul belgian Le Drapeau Rouge publică ample extrase din raportul tov. Gheorghiu-Dej reproducând și un tabel statistic, care ilustrează situația electrificării din R.P.R. în prezent precum și obiectivele de viitor.

Ziarul suedez Ny Dag, consacră sub titlul „R.P.R. începe pe un plan gigantic de electrificare pe 10 ani", mai multe coloane planului de electrificare al RPR, subliniind că acest plan uriaș va duce la o mare înflorire a țării întregi.

După ce analizează toate aspectele planului de electrificare al R.P.R., articolul încheie arătând marile perspective de viitor ce se deschid tehnicienilor și oamenilor de știință români, care în cadrul regimului de democrație populară au posibilități nelimitate de transformare a naturii, prin folosirea resurselor ei.

Crearea unui Consiliu Constituant al întregii Germanii este cerută de toți germanii iubitori de pace

Scrisoarea lui Otto Grotewohl către Adenauer

BERLIN 6. (Agerpres) — Agenția ADN anunță că la președintele Consiliului de miniș tri al R. D. Germane a transmis, prin intermediul unui împuterni cit special, următoarea scrisoare cancelarului federal, Adenauer, la reședința sa din Bonn:

„Desmembrarea Germaniei a provocat o situație națională dezastruoasă, care a devenit deosebit de acută în urma remilitarizării și includerii Germaniei Occidentale în planurile pregătirilor de război. Poporul german este adânc neliniștit de amenințarea intereselor sale naționale de către forțele imperialiste.

Având în vedere că menținerea păcii, încheierea tratatului de pace, precum și restabilirea unității Germaniei depinde în primul rând de înțelegerea reciprocă dintre germani înșiși — noi considerăm posibilă această înțelegere mutuală deoarece întregul popor german dorește o reglementare pașnică — toți germanii iubitori de pace ar saluta crearea pe bază de paritate a unui Consiliu constituant al întregii Germanii, format din reprezentanți ai Germaniei Răsăritene și Occidentale, care trebue să pregătească formarea unui guvern provizoriu al întregii Germanii, democrat, iubitor de pace și suveran, și să prezinte propuneri corespunzătoare spre aprobarea comună de către guvernele URSS, Statele Unite, Marii Britanii și Franței. Totodată, până la formarea guvernului întregii Germanii, Consiliul ar putea fi consultat de sus numitele guverne în perioada elaborării tratatului de pace. In anumite împrejurări, poate fi efectuată o consultare a poporului german în legătură cu această propunere.

Considerăm că Consiliul constituant al întregii Germanii ar putea lua asupra sa pregătirea condițiilor în vederea efectuării în întreaga Germanie a alegerilor pentru Adunarea Generală. Formarea Consiliului constituant al întregii Germanii ar crea premiza pentru începerea imediată a tratativelor în vederea încheierii tratatului de pace și totodată Consiliul ar putea să facă pregătiri pentru formarea guvernului. Guvernul RD Germane este gata să ducă negocieri în spiritul înțelegerii reciproce, cinstite, cu privire la toate chestiunile legate de formarea și sarcinile Consiliului constituant al întregii Germanii.

Cercurile largi ale populației din Germania Occidentală și Răsăriteană consideră că pasul următor în rezolvarea chestiunilor de importanță națională și vitală ale poporului nostru trebue să fie prezentarea unei propuneri comune germane spre examinarea celor patru puteri de ocupație. Pornind dela această dorință a populației iubitoare de pace, guvernul RD Germane este gata să înceapă negocieri între ambele guverne în vederea formării Consiliului constituant al întregii Germanii. Pentru aceasta noi propunem ca fiecare guvern să numească 6 reprezentanți. Secretarii de stat ai primilor miniștri ar putea ajunge la o înțelegere asupra locului și timpului".

Moartea scriitorului sovietic Pavel Bojov

MOSCOVA 6 (Agerpres) — Tass anunță încetarea din viață a scriitorului Pavel Bojov, în vârstă de 72 ani, Moartea lui Bojov este o mare pierdere pentru literatura sovietică. Milioane de cititori sovietici și străini cunosc și iubesc minunatele povestiri ale lui Pavel Bojov și celelalte opere ale sale în care scriitorul a înfățișat energia și dârzenia muncitorilor din Ural. Povestirile lui Pavel Bojov oglindesc frumusețea și măreția muncii pentru binele patriei. Una din povestirile lui Bojov a servit drept subiect pentru filmul tehnicolor „Floarea de piatră" care s'a bucurat de o înaltă apreciere din partea spectatorilor sovietici și a spectatorilor din străinătate. Pentru meritele sale în desvoltarea literaturii sovietice, Pavel Bojov a fost distins cu premiul Stalin și decorat cu diferite ordine ale Uniunii Sovietice. El a fost deputat al Sovietului Suprem al U.R.S.S.

„Cuprinsul declarației lui Truman trădează în totul intențiile agresive ale cercurilor conducătoare ale Statelor Unite"

Un articol din Izvestia

MOSCOVA 6 (Agerpres) — Ziarul Izvestia publică un articol de fond în care se spune printre altele:

Cuprinsul declarației lui Truman trădează în totul intențiile agresive ale cercurilor conducătoare ale Statelor Unite.

La timpul său, Truman a profitat de agresiunea clicii lui Li Sin Man împotriva R. P.D. Coreene, provocată de imperialismul american pentru a deslănțui intervenția militară lipsită de glorie în Coreea și agresiunea împotriva Chinei în Taiwan.

In prezent, Truman amenință că va profita de situația creată în Coreea pentru extinderea agresiunii, pentru noi aventuri imperialiste lipsite de orice speranță. In lumina acestor fapte, declarațiile lui Truman despre pretinsa dorință de a duce negocieri în vederea stabilirii păcii nu pot fi interpretate altfel decât ca o încercare de a arunca praf în ochii lumii. Se înțelege că în prezent, nu numai în afara St.-Unite, dar nici măcar în St.-Unite nimeni nu-l mai crede pe Truman că acesta ar face tot ce-i stă în putință pentru a împiedica un al treilea război mondial. Nu este întâmplător că chiar și un ziar atât de reacționar ca New York Post a fost nevoit să recunoască că declarația lui Truman este o „greșeală tragică" care „dăunează pozițiilor internaționale ale Statelor Unite". Nu este întâmplător nici faptul că aliații Statelor Unite în cadrul pactului Atlanticului au fost, potrivit afirmațiilor ziarelor din Europa Occidentală, „uimiți și alarmați" de declarația lui Truman.

Intr'adevăr, cine mai crede declarațiile lui Truman despre pace, dacă el a respins în mod categoric, una după alta, toate propunerile guvernului democrat al Coreei și ale guvernului Central Popular Chinez, menite să soluționeze pe cale pașnică chestiunea coreeană?!

Sub presiunea opiniei publice

Guvernul turc a deschis granița pentru emigranții turci din R. P. Bulgaria

SOFIA 6. (Agerpres) — După cum anunță Agenția Telegrafică Bulgară, sub presiunea opiniei publice din întreaga lume care și-a exprimat indignarea față de acțiunile arbitrare ale autorităților turcești, precum și în urma protestelor energice ale cetățenilor turci din RP Bulgaria, dorinici de a emigra în Turcia, guvernul turc a deschis la 2 Decembrie frontiera turco-bulgară. Incepând dela această dată a fost reluat traficul feroviar între RP Bulgaria și Turcia. Primul grup de cetățeni turci din RP Bulgaria a sosit pe teritoriul Turciei.

Primul ministru al Angliei la Washington

WASHINGTON 6. (Agerpres) — La 4 Decembrie primul ministru al Marii Britanii, Atlee, a sosit la Washington.

Călăul Mc. Arthur pune în libertate alți criminali e război japonezi

TOKIO 6. (Agerpres) — După ce, în mod ilegal, a pus recent în libertate pe Mamoru Sighemitsu, unul din principalii criminali de război japonezi, Mc Arthur, a anunțat punerea în libertate a unui nou lot de criminali de război japonezi.

După cum anunță France Presse la 14 Decembrie vor fi puși în libertate alți 8 criminali de război, ridicând astfel la 156 numărul criminalilor de război japonezi puși în libertate de Mc Arthur.

Delegația A.R.L.U.S. vizitează Kievul

KIEV 6. (Agerpres). — La 4 Decembrie a sosit la Kiev delegația ARLUS în frunte cu vicepreședintele Asociației, prof. dr. Iosif Bogdan.

Delegația va vizita RSS Ucraineană, timp de câteva zile, pentru a cunoaște munca institutiilor științifice, culturale și de învățământ, precum și a întreprinderilor ucrainene

Aerodromurile și porturile franceze, puse la dispoziția trupelor americane

— Desvăluirile ziarului Krasnâi Flot —

MOSCOVA 6 (Agerpres) — Intr'un articol cu privire la politica dusă de Statele Unite în Franța, comentatorul ziarului Krasnâi Flot, subliniază că imperialiștii americani, nemulțumindu-se numai cu încheierea unor tratate și acorduri care înrobesc Franța, au trecut la ocuparea directă a teritoriului francez. Trupelor americane li se pun la dispoziție porturile și aerodromurile franceze. Autoritățile militare americane au hotărît să ocupe aerodromul de lângă localitatea la Garonne.

Numeroase porturi au fost transformate în baze pentru vasele americane care transportă armament. Numai în ultimul timp, 3 vase americane, încărcate cu armament și materiale de război, au sosit la Bordeaux. Ca măsuri de precauție, vasele erau escortate de două contratorpiloare, invadatorii americani temându-se de manifestații din partea populației indignate.

In semn de protest împotriva transformării porturilor franceze în baze navale ale americanilor, docherii din Bordeaux au declarat grevă.

Fruntași ai vieții publice și politice din Franța, în semn de protest împotriva ocupării porturilor franceze de către imperialiștii americani, au dat publicității o declarație în care cer retragerea trupelor americane din porturile franceze.

Exprimând voința poporului francez iubitor de libertate, deputații comuniști din Adunarea Națională au adoptat o declarație în care cer retragerea trupelor americane din Franța și demască acțiunea guvernului care pune la dispoziția americanilor porturile franceze. Poporul francez dorește ca patria sa să fie independentă și nu are intenția să servească drept carne de tun imperialiștilor americani scrie în încheiere comentatorul ziarului Krasnâi Flot.

Partidul Comunist din Germania Occidentală cheamă pe toți germanii să se alăture Frontului Partizanilor Păcii

BERLIN 6. (Agerpres). — Secretariatul conducerii PC din Germania Occidentală a publicat un apel adresat poporului german referitor la noul acces de isterie războinică a președintelui Truman în care subliniază:

„PC din Germania Occidentală cheamă pe toți germanii să se alăture Frontului Partizanilor Păcii. El cheamă în primul rând pe toți muncitorii germani social-democrați, comuniști, creștini democrați și pe cei fără de partid să-și dea seama că, unindu-și forțele lor vor avea o însemnătate hotărîtoare în lupta pentru pace. Trebue să pășim pe calea care duce la unificarea patriei noastre, pe calea înfăptuirii hotărîrilor conferinței dela Praga a miniștrilor Afacerilor Externe ai celor 8 state.

In Grecia monarho-fascistă

Deținuții politici supuși unui regim de cruzime nemaipomenită

ATENA 6. (Agerpres. — Ziarul Democraticos anunță că din numărul total de 900 deținuți politici din închisoarea „Avecrof" pe care guvernul monarho-fascist intenționează să-i transfere în lagărul de concentrare de pe insula Jura, 720 sunt suferinzi de tuberculoză, 53 de boli mintale, 26 deținuți au paralizat în urma torturilor și bătăilor, iar zece sunt suferinzi de cancer. Ziarul subliniază că transferarea bolnavilor în timpul iernii în lagărul de concentrare de pe insula Jura este o crimă premeditată, întrucât pentru majoritatea dintre ei această transferare înseamnă moartea.

La 1 Decembrie o delegație a familiilor prizonierilor din închisoarea „Avecrof", a vizitat pe ministrul de Justiție al guvernului monarho-fascist cerându-i să oprească transferarea prizonierilor pe insula Jura. Acesta a refuzat să primească pe delegați, amenințându-i cu arestarea.

Moartea Acad. Prof. Ing. G. Nicolau

A încetat din viață după o grea suferință profesorul academician inginer George Nicolau, în vârstă de 64 ani.

Profesor universitar din 1928, el a fost suspendat din învățământ în timpul dictaturii antonesciene pentru ideile lui democratice, și înlăturat dela președinția Consiliului tehnic superior.

După 23 August 1944 prof. George Nicolau a fost ministru al Asigurărilor Sociale, organizând acest minister în condițiile noii politici de Stat. A fost președintele Ateneului Român, iar la înființarea Academiei RPR a făcut parte din prima serie de membri, funcționând și ca secretar general al Academiei. In ultima vreme G. Nicolau, conducând colectivul catedrei sale, a desfășurat o intensă activitate didactică și științifică în legătură cu Planul de Stat, cu Planul Cincinal, precum și cu electrificarea țării.

Scurte știri

TOKIO 6. (Agerpres) — Generalul Robertsan, unul din comandanții trupelor britanice trimise în Coreea în ajutorul agresorilor americani, a declarat că în urma înfrângerilor suferite de armatele agresoare, va trebui introdusă cenzura cea mai severă asupra știrilor privind operațiunile militare din Coreea.

ROMA 6. (Agerpres). — Mișcarea pentru ocuparea pământurilor moșierești lăsate în paragină, continuă în Italia.

Astfel, France Presse anunță că un număr de 500 țărani au ocupat o moșie de lângă Cesena, începând de îndată muncile agricole. Poliția a intervenit, atacând cu brutalitate pe țărani și arestând pe câțiva dintre ei.

Adunare solemnă cu prilejul împlinirii a 5 ani dela întemeerea F. D. I. F.

PARIS 6. (Agerpres). — La 4 Decembrie a avut loc la Paris o adunare solemnă cu prilejul împlinirii a 5 ani dela întemeierea Federației Democrate Internaționale a femeilor. La tribuna prezidiului se aflau membrele Comitetului Executiv al FDIF: Eugenie Cotton, Marie Claude Vaillant Couturier, reprezentanți ai organizațiilor democrate internaționale și franceze, printre care Laurent Casanova, Claudine Chormat, Yvonne Dumont. La ședință au mai luat parte delegații ale femeilor din Vietnam și din coloniile franceze.

Vorbind despre activitatea Federației în cursul acestor 5 ani, Eugenie Cotton și Claude Vaillant Couturier, au arătat voința tuturor femeilor de a lupta pentru salvarea vieții copiilor lor, pentru o pace trainică.

Participantele la ședință au adoptat în unanimitate textul unei telegrame adresate ONU, prin care, în numele tuturor femeilor unite în FDIF, protestează împotriva noilor declarații isterice ale lui Truman.

BIBLIOTECA UNIVERSITĂȚII IAȘI

ANUL 18 Nr. 1284

4 PAGINI 4 LEI

OPINIA

ZIAR POPULAR COTIDIAN

Vineri 8 Decembrie 1950

ABONAMENTE
Lei 360 . . . . . 3 luni
Lei 5000 Intreprinderi, Autorități pe un an

Atelierele tipografice
IAȘI Str. ȘTEFAN CEL MARE 50-52

Redacția
IAȘI. Str. Cuza Vodă, 1 (etaj)
Administrația
IAȘI, Str. Cuza Vodă 1

TELEFOANE
REDACȚIA Nr. 1209
ADMINISTRAȚIA Nr. 2042
TIPOGRAFIA Nr. 1210

Păşim către muncă nouă şi avântată

Votul dat în ziua de 3 Decembrie de poporul muncitor a enprima nu numai dorinţa de a alege în Sfaturile Populare pe cei mai buni fii ai clasei muncitoare, ci şi voinţa de a lupta cu toată energia, pentru îndeplinirea măreţelor sarcini ale Cincinalului şi ale planului de electrificare, pentru pace şi pentru întărirea orânduirii noastre de Stat.

Votul dat la 3 Decembrie a fost deaceia un legământ şi un angajamnet ferm al oamenilor muncii de pe întreg cuprinsul Patriei noastre, de a continua munca — înzecit — şi de a contribui prin eforturile lor la realizările de mâine.

Ne aşteaptă o muncă mare, uriaşă. Am trecut munţi înalţi. I-am lăsat în urmă. In faţa noastră se zăresc însă alţi munţi. Trebue să traducem în viaţă planul de electrificare. Trebue să realizăm măreţul Plan Cincinal. Trebue să construim noi fabrici, noi uzine. Să amenajăm alte creşe, cămine şi biblioteci. Să fabricăm alte mii de tractoare, strunguri şi maşini unelte.

La Iaşi a început să funcţioneze „Noua Filatură". Montatorii au reuşit să monteze cea mai mare parte din maşini. 10.260 fuse de ring au început să lucreze efectiv în cadrul Planului de Stat. La fel peste 50 % din maşinile de preparaţie a materiei prime. 15 noi cămine culturale sunt în construcţie.

Dela 1 Ianuarie se vor clădi numeroase locuinţe pentru salariaţii din instituţii şi întreprinderi.

Se vor instala 32 cinematografe la sate. La Paşcani se amenajează o uzină electrică.

Trebue apoi terminat Institutul Agronomic şi Institutul de Planificare. Şirul acesta, al construcţiilor viitoare nu se opreşte aici. Sunt multe, multe de făcut. Pentru aceasta e nevoie de efortul unanim şi colectiv al tuturor cetăţenilor Patriei noastre.

După 3 Decembrie a început o etapă nouă de muncă, pe drumul construirii socialismului.

Sfaturile Populare — organele locale ale puterii de Stat vor avea o mare însemnătate în conducerea treburilor obşteşti.

„Prin crearea Sfaturilor Populare — a spus tovarăşul Gh. Gheorghiu-Dej, la meetingul dela I.T.B. Floreasa — vor participa la opera de cârmuire a treburilor obşteşti, sute de mii şi chiar milioane de oameni care îşi vor pune mintea şi braţele lor, talentul lor organizatoric, priceperea lor gospodărească şi avântul lor patriotic, în slujba înfloririi Patriei, a făuririi fericirii poporului muncitor şi viitorului luminos al copiilor noştri".

Să păşim la muncă şi la luptă pentru sprijinirea Sfaturilor Populare, pentru transpunerea în viaţă a planurilor şi proectelor de viitor pentru construirea socialismului, pentru Pace!

Un parc de odihnă din Crimeea

Până la 21 Decembrie, ziua aniversării Marelui Stalin

Muncitorii dela noua filatură de bumbac vor monta toate maşinile

Una din cele mai importante realizări ale regimului de democraţie populară în oraşul nostru, este construirea noii filaturi de bumbac, din strada C. I. Parhon.

Această nouă întreprindere industrială din oraşul nostru, care s'a ridicat datorită elanului din ce în ce mai pronunţat al oamenilor muncii, va fi un factor important în desvoltarea economică şi industrială a regiunii noastre.

Prin punerea în funcţie a noii fabrici de filatură se va lucra o cantitate de 7500 kg. fire bumbac, care va însemna, materie primă pentru 25 mii metri pânză pe zi.

Totodată această nouă întreprindere va absorbi un număr de 850 muncitori şi tehnicieni, ceeace înseamnă asigurarea existenţei la încă 850 de oameni ai muncii.

Un alt avantaj pentru desvoltarea industriei noastre textile, este acela că fabricile de ţesătorie, nu vor mai trebui să facă aprovizionarea cu fire de bumbac din alte localităţi, ci vor avea această materie primă direct în localitate, înlăturându-se astfel greutăţile de aprovizionare.

PRIN EFORTURILE MUNCITORILOR PLANUL MONTARII MAŞINILOR VA FI DEPAŞIT

Pentru ca această importantă întreprindere să poată începe lucrul din plin odată cu primul nostru Plan Cincinal, atât conducerea tehnică, cât şi muncitorii care lucrează la montarea maşinilor, nu precupeţesc nici un efort, pentru a îndeplini la timp planul.

Străduinţele depuse de către echipele de monteuri, au fost încununate de succes.

Astfel, planul pe luna Noembrie a fost depăşit cu 22 %.

Pe ziua de 1 Decembrie, filatura a început să lucreze cu 10.000 fuse, ceeace înseamnă 50 la sută din capacitatea ei totală.

Pentru a cinsti cum se cuvine ziua de 21 Decembrie, ziua aniversării Marelui Stalin, muncitorii şi tehnicienii şi-au luat angajamentul de a termina până la această dată, montarea completă a tuturor maşinilor.

Totodată până la 21 Decembrie, vor fi puse în funcţie 15.000 de fuse.

PREGATIREA DE MUNCITORI CALIFICAŢI

Pentru a avea cadre profesionale bine pregătite, conducerea filaturii a luat măsuri din timp, trimiţând un număr de peste 200 muncitoare, la difecite filaturi din ţară, pentru a face practică.

Odată cu pornirea maşinilor, aceste muncitoare, au fost organizate pe grupe şi echipe, fiecare după specialitatea în care au făcut practică, şi repartizate la maşini.

Totodată au fost ridicate noi cadre de muncitori specialişti în montarea maşinilor de filatură.

Peste 30 de monteuri, muncitori care înainte nu mai lucraseră la aşa ceva, au reuşit să-şi însuşească o foarte bună calificare în această direcţie.

In chip deosebit s'au evidenţiat montatorul Burghia Coloman, Harbuz Constantin, Panta Iosif, împreună cu echipele lor.

La echipele de garduri s'au evidenţiat montatorii Laufeac Iosif şi Mihăilescu Dumitru

Muncitoarea Răzleţ Maria în-

AL. RADU

(continuare în pag. 3-a)

Probleme de învăţământ

Deschiderea cursurilor serale şi fără frecvenţă la Facultatea de Fizică şi Matematică din localitate

Pentru a se da posibilitatea celor aflaţi în producţie să urmeze cursurile Invăţământului Superior, pentru a satisface cerinţele tot mai mari de cadre, necesare învăţământului de toate gradele, ieri s'au deschis în oraşul nostru cursurile serale şi fără frecvenţă de pe lângă Facultatea de Fizică şi Matematică.

La aceste cursuri au fost admişi peste două sute de studenţi. Ei au fost recrutaţi dintre absolvenţii şcolilor medii şi a celor echivalente cu acestea, care au avut recomandaţia conducerii întreprinderii sau instituţiei şi avizul comitetului sindical respectiv.

Reamintim că activitatea şcolară a secţiilor serale se va desfăşura zilnic între orele 18—22, conform planului de învăţământ în vigoare. Acest plan de învăţământ nu diferă cu nimica de cel prevăzut pentru ceilalţi studenţi, durata de şcolaritate fiind tot de patru ani.

Examenele şi colocviile se vor da în aceleaşi perioade ca şi pentru cursurile de zi. Pentru încheerea cu succes a primului semestru, studenţii înscrişi la secţia serală trebue să frecventeze cu regularitate atât cursurile cât şi celelalte forme de învăţământ prevăzute în orar.

Activitatea şcolară a secţiilor fără frecvenţă se va desfăşura până la 10 August 1951.

Principala formă de învăţământ o constitue studiul individual.

In acest scop, toţi studenţii acestei Facultăţi vor primi bibliografia necesară, iar contra cost, cursurile respective de studiu.

Potrivit planului de învăţământ studenţii cursurilor fără frecvenţă vor efectua până la 10 Iulie 1951 lucrări de control.

Pentru aceste lucrări, care vor fi stabilite din timp, studenţii pot cere profesorilor, în scris, consultaţii în problemele ştiinţifice şi didactice, de care au nevoie.

Incepând cu ziua de 10 Iulie 1951, studenţii acestei facultăţi se vor prezenta în mod obligatoriu la facultate, unde, după programul afişat ta timp, vor participa la lucrări recapitulative, lucrări practice, seminarii, etc. şi vor da examene la obiectele anului respectiv.

In acesată perioadă de examen, studenţii vor beneficia de cazare gratuită în cămine şi vor primi masă contra cost la cantinele studenţeşti.

Studenţii ambelor secţii înfiinţate pe lângă Facultatea deFizică şi Matematică, vor promova în anul următor, numai după luarea tuturor examenelor.

Absolvenţii acestor cursuri vor avea aceleaşi drepturi ca şi cei dela cursurile de zi, potrivit normelor date de M. I. P.

Noile secţii înfiinţate pe lângă Facultatea de Fizică şi Matematică din Iaşi, constitue un pas înainte în desvoltarea învăţământului superior din ţara noastră, un nou aspect al reformei acestui învăţământ, menit să dea noi cadre de specialişti, necesare ridicării nivelului cultural al poporului nostru muncitor.

E. T. A. C. S.-ul va alimenta cu energie electrică întreaga fabrică Victoria

Pentru a se pune la dispoziţie cantitatea necesară de energie electrică maşinilor din fabrica Victoria, „ETACS-ul a întreprins o lucrare ce are menirea de a face racordarea acestei fabrici direct cu uzina electrică a oraşului.

Până în prezent, au fost executate lucrări pe o lungime de 3000 metri.

In cursul acestei luni, întreaga reţea de alimentare a fabricii Victoria cu energie necesară va fi terminată.

Intâlnirea maestrului Mihail Sadoveanu cu cititorii din Iaşi

De curând marele nostru prozator Mihail Sadoveanu a fost premiat cu Medalia de aur a Păcii pentru lucrarea sa „Mitrea Cocor".

In prezent, membrii Filialei Uniunii Scriitorilor din Iaşi organizează un ciclu de conferinţe în întreprinderi şi instituţii, asupra activităţii lui Mihail Sadoveanu ca prozator şi ca luptător activ pentru pace.

In preajma zilei de 20 Decembrie va avea loc la Teatrul Naţional o întâlnire între preşedinţele Uniunii Scriitorilor din RPR şi cititorii din Iaşi.

Poporul belgian luptă pentru pace

de D. HOVANSKII

Printre delegaţii tuturor popoarelor, care s'au strâns la Varşovia la cel de al doilea Congres Mondial al Partizanilor Păcii, se găseau şi delegaţii poporului belgian. Ei şi-au exprimat cu mânie protestul lor împotriva imperialiştilor americani, care urmăresc să transforme ţara lor într'o bază militară a agresiunii plănuită de imperialişti împotriva Uniunii Sovietice şi a ţărilor de democraţie populară.

Neobositul luptător pentru pace, profesorul Cosyns dela Universitatea din Bruxelles a arătat delegaţilor la Congres că actualul guvern belgian, din servilism faţă de Washington, se străduieşte din răsputeri să înăbuşe mişcarea pentru pace din ţară. Din ordinul primului ministru Pholien, a fost supus persecuţiilor Bageman Fernand, preşedintele comitetului partizanilor păcii din oraşul Charleroi, care a fost concediat în mod ilegal din serviciul său pentru „vina" de a fi susţinut cauza păcii.

„Insă — a spus Cosyns — nici un fel de prigoniri şi piedici nu vor reuşi să înfrângă voinţa poporului belgian. Lupta noastră pentru pace creşte şi se extinde.

Se ştie prea bine că cercurile conducătoare ale Belgiei nu se mărginesc numai să persecute pe luptătorii pentru pace şi să lovească în drepturile lor. Ei organizează „razii" poliţieneşti împotriva partizanilor păcii, pentru a-i aresta în mod ilegal şi a-i arunca în închisori.

După relatările presei progresiste din Bruxelles, de curând, guvernul lui Pohlien a întemniţat 22 docheri din Anvers, numai pentru faptul că au refuzat să descarce armele ucigaşe trimise în Belgia de către imperialiştii americani în scopurile lor agresive.

Sora deputatului în parlament F. Vanderbranden, a fost întemniţată pentru faptul că a participat la manifestaţia care a avut loc cu acest prilej în portul Anvers, şi a purtat o plancardă care chema pe docheri la lupta pentru pace.

In oraşul Charleroi, autorităţile au arestat trei membre ale organizaţiei progresiste „Uniunea pentru pace a femeilor democrate belgiene". Aceste femei vor trebui să apară în curând în faţa justiţiei. „Vina" lor constă în faptul că au „îndrăznit" să mobilizeze femeile belgiene în lupta pentru pace...

Insă arbitrarul brutal al autorităţilor reacţionare nu este în stare să înăbuşe voinţa de pace a poporului belgian. Forţele păcii cresc zi de zi. Acest lucru îl dovedeşte desfăşurarea campaniei pentru strângerea de semnături pe Apelul dela Stockholm. In zilele Congresului, numărul semnăturilor pe acest document de o importanţă vitală, a crescut considerabil. In aceste momente, partizanii păcii belgieni au strâns zilnic câte 22.000 semnături.

Lucrările celui de al doilea Congres Mondial al Partizanilor Păcii, au făcut şi mai activă lupta pentru pace a poporului belgian. Nobilele propuneri ale Congresului contribue la o şi mai strânsă unire a sutelor de mii de oameni ai muncii belgieni, în ciuda deosebirilor de vederi politice şi credinţe religioase.

Un rol imens în ce priveşte intensificarea luptei pentru pace în Belgia, l-a jucat acţiunea de demascare a socialiştilor de dreapta — aprigi auxiliari ai aţâţătorilor la război americani. Astfel, de pildă presa progresistă belgiană a demascat şi înfierat josnica trădare a intereselor clasei muncitoare de către clica socialiştilor de dreapta din comitetul naţional al metalurgiştilor belgieni, care a adoptat o rezoluţie îndreptată împotriva interzicerei armei atomice.

Dar încercările socialiştilor

(Continuare în pag. 2-a)

Insemnări

Din ţara „tuturor posibilităţilor"

Slown, cetăţean „de culoare" al oraşului New-York, a luptat cu bravură în cursul ultimului război mondial. După terminarea războiului el s'a înapoiat în patrie unde însă, şi-a găsit locul ocupat în întreprinderea în care lucrase înainte de a fi trimis pe front. Slown, ca şi atâţia alţii, a rămas şomer. Mai mult decât atâta, în ţara „tuturor posibilităţilor", el n'a putut găsi nicăeri măcar un ungher unde să se poată aciui. Cunoscându-i mizeria, câţiva dintre tovarăşii lui de şomaj au înaintat o cerere biroului de aşa-zisă ajutorare a şomerilor, arătând că Slown trebue să capete de urgenţă ajutoare. Deoarece cererea n'a fost satisfăcută, tovarăşii săi de suferinţă au protestat arătându-şi indignarea. Pe loc ei au fost arestaţi şi deferiţi justiţiei. Au fost judecaţi sumar şi condamnaţi la câte 30 de zile închisoare în baza plângerii biroului „de ajutorare", care i-a acuzat că „solidarizându-se cu oameni de culoare, s'au împotrivit deciziilor „susnumitului birou....

Dealminteri, „justiţia" din America face tot ceiastă în putinţă pentru a asigura „supremaţia albilor", pentru a da satisfacţie albilor în sentinţele scandaloase pe care le pronunţă. Astfel, de curând, Curtea supremă a Statelor Unite s'a declarat de acord cu faptul ca negrii aparţinând corpului didactic american să primească salarii inferioare colegilor lor albi având aceeaşi calificare.

Deasemenea, acest înalt for a declarat că măsurile prin care, în statul Oklahoma, se împiedică vânzarea de proprietăţi în favoarea celor „de culoare", sunt legale, că senatorul Teylor trebue să fie închis şi trebue să plătească amendă pentru faptul de a fi refuzat să intre într'o biserică prin poarta rezervată albilor, că este perfect legală sentinţa care condamnă pe un tânăr negru din statul Alabonea la 40 ani de închisoare, pe baza unor mărturisiri smulse cu forţa în beciurile poliţiei..

Din activitatea echipelor artistice sindicale

Alegerile din 3 Decembrie au fost un nou stimulent şi în activitatea cultural-artistică a sindicatelor, sporind considerabil ritmul obişnuit de muncă din acest domeniu. Astfel în cadrul campaniei electorale au fost date 208 manifestaţii cultural-artistice — 133 în oraş şi 75 în regiunea Iaşi — de către 30 de echipe artistice sindicale.

NOI FORMAŢII ARTISTICE SINDICALE

Pe lângă faptul că au dat un ritm viu şi muncii culturaj artistice din cadrul sindicatelor, alegerile de deputaţi în Sfaturile Populare au fost un imbold pentru crearea de noi formaţii artistice sindicale, precum şi pentru creşterea calitativă a formaţiilor deja existente. In cinstea alegerilor din 3 Decembrie a luat naştere un nou ansamblu de cor la Atelierele CFR — Nicolina. Deasemenea, în susţinerea campaniei electorale şi-a dat concursul şi corul Cooperativei de producţie IOVR, alcătuit tocmai cu această ocazie.

Programe noi, bogate şi variate au pregătit toate echipele artistice sindicale, formaţiile sindicale dela Textila Roşie şi a Sindicatului salariaţilor din Instituţii şi Sfaturi fiind costumate special.

O RODNICĂ ACTIVITATE

au desfăşurat în campania electorală mai ales corurile, echipa de joc şi de teatru ale Atelierelor CFR — Nicolina, corul Sindicatului PTT, corul şi orchestra ETACS, corul şi echipa de joc a Sindicatului salariaţilor din Învăţământ, corul şi echipa de joc a Sindicatului Comerţ şi Cooperaţie, echipa de teatru a Sindicatului Artă şi Cultură, echipa de joc şi corul Textila Roşie, formaţiile de cor şi dans ale Gospodăriei Agricole de Stat Bucium, corul Institutului Politehnic, ansamblurile de cor şi joc a muncitorilor dela SMT Frumuşica şi formaţia artistică a Sindicatului Arte Grafice.

Toate aceste formaţii artistice s'au evidenţiat în munca artistică din timpul campaniei electorale, prezentând reuşite programe artistice cu ocazia întâlnirilor dintre candidaţi şi alegători.

CONCURSUL C.G.M.

continuă în toată ţara, alegerile de deputaţi în Sfaturile Populare dând un şi mai mare avânt întrecerilor între formaţiile artistice ale diferitelor sindicate. Dacă unele sindicate au s'agnări în muncă, mai ales în ceeace priveşte activitatea ansamblurilor corale, (cum sunt sindicatele: Constructori, Ţesătura, Moldova-Tricotaje, Institutul de Planificare şi Centrul Mecanic Regional, numeroase sunt însă sindicatele fruntaşe: CFR, ETACS, PTT, CAM, Invăţământ, Victoria, ş. a.

Deasemeni, concursul CGM a stimulat activitatea sindicatelor şi în direcţia deschiderii de noi cluburi sindicale şi colţuri roşii. Şi-au inaugurat astfel de curând colţurile roşii muncitorii dela Fabrica de Spirt şi muncitorii dela GAS Bucium.

SPRE NOI SUCCESE

Au început deja la multe din sindicatele ieşene pregătirea programelor artistice pentru sărbătoarea zilei de 21 Decembrie şi aniversării Republicii. Supraveghind îndeaproape felul în care se desfăşoară munca artiştilor din cadrul sindicatelor ieşene, consiliul Regional Sindical are sarcina de a îndruma permanent activitatea desfăşurată de sindicate în această direcţie, pentru a da un şi mai mare avânt creşterii muncii din acest domeniu şi pentru a da astfel posibilitate elementelor talentate din sânul maselor muncitoare de a se afirma.

TR. ŢANEA

Concursuri pentru scenarii de filme documentare

Comitetul Cinematografiei de pe lângă Consiliul de Miniştri duce o muncă neobosită pentru a desvolta producţia noastră de filme, pentru a pune bazele unei producţii de filme artistice de lung metraj.

Filmele documentare şi jurnalele de actualităţi — cronici ale vieţii noi, cronici ale construirii socialismului — constitue nu numai primii paşi ci şi o adevărată şcoală pentru tinerele noastre cadre din cinematografie, prin aceea că constituesc o legătură nemijlocită cu oamenii, cu viaţa pe care o zugrăvesc.

Pentru crearea filmelor documentare sunt necesare scenariile, cât mai multe scenarii care să oglindească realitatea vie, clocotitoare, efortul conştient pe care milioane de oameni ai muncii din ţara noastră îl depun pentru construirea unei vieţi noi.

Direcţia Scenarii din Comitetul Cinematografiei, a lansat un concurs cu teme date, pentru a califica cât mai mulţi scriitori de scenarii.

Amintim cu această ocazie temele pentru concurs:

1. Nordul Moldovei se trezeşte la viaţă.
2. Turda centru industrial.
3. Aurul alb — electrificarea ţării.
4. Staţiunile balneo-climaterice — în folosul oamenilor muncii.
5. Primele roade ale revoluţiei culturale.
6. Gsopodăria Agricolă de Stat o mare întreprindere socialistă.
7. O zi din viaţa tineretului.
8. O zi din viaţa pionierilor.
9. Activitatea culturală într'o mare întreprindere industrială.
10. Mişcarea sportivă în R. P. R.

Academicianul Inginer Gheorghe Nicolau a încetat din viaţă

Consiliul de Miniştri al Republicii Populare Române anunţă cu profund regret moartea academicianului ing. Gheorghe Nicolau, directorul Institutului de Energetică al Academiei Republicii Populare Române.

★

Prezidiul Academiei Republicii Populare Române anunţă cu profund regret moartea academicianului Gheorghe Nicolau, directorul Institutului de Energetică al Academiei Republicii Populare Române.

Marţi 5 Decembrie a.c. a încetat din viaţă după o grea suferinţă, academicianul Gheorghe Nicolau, directorul Institutului de Energetică al Academiei R.P.R. şi profesor la Institutul Politehnic Bucureşti.

Născut la 19 August 1886 în satul Pufeşti, regiunea Putna, a absolvit Şcoala Naţională de Poduri şi Şosele în 1911, fiind clasificat printre cei mai buni studenţi.

Işi începe activitatea profesională ca inginer în Ministerul Lucrărilor Publice, ajungând în 1930 preşedinte al Consiliului Tehnic Superior.

La 1 Ianuarie 1924 a fost numit profesor la Catedra de maşini cu Combustie Internă a Institutului Politehnic din Bucureşti, catedră la care a funcţionat până la moartea sa.

Pentru atitudinea sa democratică, regimul antonescian l-a scos în anul 1943 din funcţiunea de preşedinte al Consiliului Tehnic Superior şi l-a izgonit dela catedră.

Din aceleaşi motive, conducerea fascistă a A.G.I.R.-ului din anii dictaturii antonesciene l-a exclus din asociaţie şi a cerut scoaterea sa din toate funcţiile publice.

Indată după 23 August 1944, academicianul Gheorghe Nicolau face parte din Comitetul de acţune al inginerilor democraţi, care a luptat pentru strângerea inginerilor patrioţi într'o asociaţie unică şi pentru mobilizarea lor în vederea refacerii ţării.

Odată cu reorganizarea Academiei, în 1948, profesorul Gheorghe Nicolau a fost numit membru titular activ al Academiei R.P.R., fiind secretar general până în Martie 1950.

Ca secretar general al Academiei R.P.R. a dus o muncă asiduă pentru buna organizare şi desvoltare a muncii ştiinţifice în Academia R.P.R.

Spiritul metodic şi meticulos al academicianului Gheorghe Nicolau a fost un sprijin puternic pentru înlăturarea unor greutăţi de început în instituţia nouă creată de PMR şi de Guvern.

Academicianul Gheorghe Nicolau este autorul mai multor lucrări, tratând probleme tehnico-economice.

Dela 6 Noembrie 1944 până în Decembrie 1946 a făcut parte din guvernul democrat — fiind ministru al Asigurărilor Sociale, reprezentând în guvern sindicatele.

A fost membru fondator al ARLUS-ului, din a cărei conducere a făcut parte necontenit, dela înfiinţare.

A făcut parte din conducerea Institutului de Relaţii Culturale cu Străinătatea şi din Comitetul Permanent pentru Apărarea Păcii din R.P.R.

In ultimele sale momente, conştient că nu va putea învinge boala de care suferea, academicianul Gheorghe Nicolau a declarat că moare ca un soldat devotat al Partidului Muncitoresc Român.

Prin moartea academicianului Gheorghe Nicolau pierdem unul din valoroşii noştri colegi animat de dragoste faţă de poporul nostru.

Traian Săvulescu
Petre Constantinescu-Iaşi
Mihail Sadoveanu
Nicolae Profiri
Barbu Lăzăreanu
Ştefan S. Nicolau
S. Stoilov
Mihail Roller
Eugen Bădărău
I. S. Gheorghiu

Popularizarea Planului de Electrificare cu ajutorul cărţilor

In Raportul prezentat la şedinţa plenară a C.C. al P.M.R., asupra Planului de electrificare a ţării, tov. Gh. Gheorghiu-Dej a subliniat necesitatea ca „prin toate verigile aparatului nostru de propagandă şi agitaţie să facem ca fiecare om al muncii să cunoască ideile şi măsurile practice ale planului".

Aceasta înseamnă că alături de toţi ceilalţi factori chemaţi să popularizeze însemnătatea Planului de electrificare, să lămurească şi să mobilizeze masele muncitoare în jurul acestui uriaş proiect al regimului nostru de democraţie populară, le revine şi bibliotecarilor un rol deosebit de important. Sarcinile bibliotecarilor rees clar chiar din cuprinsul raportului tov. Gh. Gheorghiu-Dej. Astfel, la oraşe prin acţiunea de popularizare şi de lămurire a muncitorilor din uzine şi fabrici, trebue să li se arate acestora, că electrificarea ţării „înseamnă ridicarea nivelului tehnic, introducerea pe o scară mai întinsă a mecanizării, lichidarea treptată a muncii brute manuale, grăbirea şi uşurarea realizării primului nostru plan cincinal şi al cincinalelor următoare". La sate, este necesar ca ţărănimea muncitoare să cunoască bine „că electrificarea îi aduce lumină în cămine şi îi asigură introducerea pe scară întinsă a muncii mecanizate în agricultură, creşterea considerabilă a producţiei la hectar".

Realizarea cu succes a acestor sarcini, de către bibliotecari, este legată de felul cum îşi vor completa fondul de cărţi cu lucrări specifice legate de problema electrificării şi de felul cum vor reuşi să organizeze difuzarea acestor cărţi în massele largi ale oamenilor muncii dela oraşe şi sate.

UNIUNEA SOVIETICA, ŢARA CELOR MAI INTINSE REŢELE DE ENERGIE ELECTRICA

Cunoaşterea glorioasei experienţe a Uniunii Sovietice si drumul parcurs de această ţară în captarea şi folosirea rezervelor naturale de energie electrică, sub îndrumarea lui Lenin şi Stalin şi sub conducerea Partidului Comunist (b), trebue să stea neapărat, la baza acţiunii de lămurire a masselor.

De mare interes în legătură cu problema electrificării în URSS, este Raportul tovarăşului N. A. Bulganin prezentat în şedinţa solemnă a Sovietului din Moscova consacrată sărbătoririi celei de a 33-a aniversări a Marii Revoluţii Socialiste din Octombrie. Raportul a apărut în „Scânteia" Nr. 1883 din 7 Noembrie a.c. Tovarăşul Bulganin subliniază însemnătatea hotărîrilor Guvernului Sovietic privitoare la construirea staţiunilor hidroelectrice Kuibişev şi Stalingrad, pe Volga, a principalului canal Turkmen Amu-Daria-Krasnovodsk, a staţiunii electrice Hahovca, pe Nipru, şi a celui din sudul Ucrainei şi nordul Crimeei, care vor cuprinde numeroase staţiuni hidroeleterice, baraje, rezervoare de apă, sisteme de irigaţie, cu o capacitate totală de peste 4 milioane kilovaţi şi cu un debit mediu de apă de 22 miliarde kilovaţi-ore de energie electrică, adică de 11 ori şi ceva mai mult decât cantitatea de energie produsă în 1913, de toate uzinele din Rusia ţaristă. Cu drept cuvânt, spune tovarăşul Bulganin, constituirea unor asemenea instalaţiuni este posibilă numai în ţara care a realizat condiţiile economiei socialiste planificate.

In bibliotecile noastre există multe cărţi care oglindesc efortul neîntrecut al oamenilor din URSS, pentru construirea marilor centrale hidroelectrice pe râurile Volga, Sviri, Nipru, etc. şi o serie de centrale termoelectrice de mare putere în diferite regiuni ale ţării. Toate aceste au făcut cu putinţă ca problema electrificării să devină o cauză a întregului popor muncitor, chemând la o viaţă nouă mari întinderi înapoiate şi ridicând starea economică şi culturală a oamenilor muncii dela sate şi oraşe. Astfel, în cartea scrisă de A. Elaghina, „S'a aprins becul lui Ilici" (Editura Cartea Rusă) sunt descrise nenumăratele avantagii de care se bucură oamenii colhozurilor sovietice şi viaţa fericită pe care o duc datorită electrificării.

ELECTRIFICAREA OGLINDITA IN LITERATURA

In romanul lui S. Babaevschi, „Cavalerul Stelei de Aur" (Editura Cartea Rusă), găsim, deasemenea, un exemplu viu şi înşufleţit de ceeace a însemnat introducerea electrificării în satele sovietice. In cel de al doilea roman „Lumină deasupra pământului". Babaevschi reuşeşte să redea cu o înaltă măestrie literară, viaţa îmbelşugată care pulsează în satul sovietic transformat cu totul şi depe urma introducerii electrificării.

Dar ca să ajungă aici, oamenii sovietici au dus o luptă neînfricată, pentru a supune elementele naturii şi a le smulge energia de care aveau nevoie. Citind cartea „Oamenii sovietici şi-au cucerit apele" (Editura Cartea Rusă) vedem cât de îndrăzneţe sunt înfăptuirile oamenilor sovietici. Minunată şi eroică a fost munca lor pentru a traduce în viaţă concepţia leninist-stalinistă despre electrificare. Sub conducerea Partidului lui Lenin şi Stalin, ei au sdrobit toate rezistenţele şi au pus stăpânire pe cursul apelor, obţinând multiple izvoare de energie electrică, cu care s'au creat noui centre industriale, s'a mărit capacitatea celor vechi şi s'a adus lumină şi progres în viaţa satelor colhoznice.

Poporul belgian luptă pentru pace

(Urmare din pag. 1-a)

de dreapta, de a demobiliza şi slăbi mişcarea pentru pace, suferă un eşec deplin. Acest lucru este limpede dovedit de refuzul docherilor belgieni de a descărca armamentul american, de refuzul soldaţilor din garnizoana oraşului Charleroi de a executa lucrările de descărcare a acestui armament în locul docherilor greviştii.

Conducătorul delegaţiei belgiene la Congres, profesorul Cosyns, a subliniat că şi în Belgia, mişcarea pentru pace constitue o forţă crescândă, care este în stare să ducă la bun sfârşit măreţele sarcini ce-i stau în faţă. Izvorul acestei forţe invincibile îl constitue faptul că mişcarea se ridică într-o apărarea intereselor celor mai vitale ale tuturor popoarelor de pace, în faptul că ea şi-a deschis drum spre inimile oamenilor cinstiţi.

Cercurile conducătoare din Belgia se străduiesc să treacă sub tăcere hotărîrile celui de al doilea Congres Mondial al Partizanilor Păcii.

Dar a trece sub tăcere adevărul, aceasta nu este cu putinţă. Presa progresistă aduce la cunoştinţă ideile exprimate în aceste hotărâri, păturilor largi ale poporului belgian.

Insufleţiţi de hotărîrile Congresului, luptătorii pentru pace belgieni măresc protestele lor împotriva politicii cursei înarmărilor, împotriva măsurilor antidemocratice ale guvernului catolicului Pholien.

Cu prilejul discutării în Senat a acelui articol din bugetul pe 1951 care priveşte trebuinţele organelor justiţiei, senatorul comunist Taillard a supus unei aspre critici orientarea proamericană a politicii guvernului Pholien. Taillard a subliniat că fasciştii belgieni au căpătat din nou deplină libertate de acţiune. „De ce nici până acum, — a întrebat Taillard, — guvernul nu a făcut nimic pentru a trage la răspundere cu toată severitatea, pe ucigaşii lui Julien Lahaut?".

Mişcarea de protest împotriva cursei înarmărilor, care aduce oamenilor muncii sărăcie şi ruină, îşi găseşte o vie expresie în creşterea mişcării greviste în Belgia. Conform ştirilor publicate în ziarele din Bruxelles, mişcarea grevistă se extinde în toată ţara. Astfel, la 17 Noembrie a. c., au declarat grevă muncitorii dela întreprinderile metalurgice din Liége şi Charleroi. Nu de mult au încetat lucrul şi muncitorii uzinei de armament din oraşul Herestel, în semn de solidarizare cu cei 20.000 muncitori greviştii din industria electrică şi din întreprinderile metalurgice. Greviştii cer încetarea cursei înarmărilor şi mărirea salariilor şi a pensiilor în raport cu scumpirea vieţii.

Poporul belgian nu pierde niciun prilej pentru a-şi exprima devotamentul faţă de cauza păcii şi voinţa sa de a apăra pacea cu orice preţ. Intr'una din misivile pe care femeile belgiene le-au trimis Congresului dela Varşovia, se spune: „Noi nu voim să mai vedem niciodată pe fiii şi familiile noastre printre victimile unui nou război".

Impreună cu întreaga armată a apărătorilor păcii belgienii cinstiţi spun ataţătorilor la război un hotărît „NU!".

Pinacoteca din Iaşi, şcoală de educare a masselor populare

Infiinţată acum aproape o sută de ani în urmă, cu concursul lui Gh. Asachi şi sub directa preocupare a pictorului Gheorghe Panaiteanu, Pinacoteca din Iaşi a fost înzestrată cu tablouri de mare valoare aduse din Paris, Roma, München, etc., de către Costache Negri, Sofroni Vărnav, Dasiade şi alţii.

Cu timpul aceste donaţii s'au înmulţit, Pinacoteca ajungând să reprezinte una din cele mai valoroase colecţii din ţară, având tablouri de sute de ani în urmă, provenite din pictura spaniolă, italiană, franceză, flamandă, rusă, germană, polonă, etc., de autori geniali ca: Murillo, Michelangello da Carovaggio, Carlo Dolce, Salvator Rosa, Nicolas Pousin, Boucher, Lucas Krauach, Angelika Kaufman, Ayoosovschi, Iohan Kupeckzchi, etc.

Pictura Românească atât din secolul trecut, cât şi cel prezent, numără artişti de seamă ca: Livaditte, Leca, Panaiteanu, Ion Balomir, Nastasanu, Vorobieff, Stavschi Asachi, Semen, Grigorescu, Stalei, Aman, Luchian Andreescu, Şoldănescu, Gh. Popovici, Băncilă, Petrescu, Ressu, Costin Petrescu, St. Dimitrescu, Toniţă, Băeşu, etc.

Insă acest tezaur de comori artistice nu şi-au cunoscut adevărata menire, la început Pinacoteca fiind creată numai „pentru delectarea feţelor simandicoase" cum scria un cronicar al timpului. Până acum vre'o zece ani, vizitatorii erau întâmplători, cei mai mulţi venind să-şi facă siesta... contemplând operele de artă!.

Directorii de muzee aveau ca primă preocupare alte probleme, aici semnând doar statul lunar de primirea salariului. Un om de serviciu avea datoria să deschidă de două ori pe săptămână timp de două ceasuri uşile muzeului pentru vizitatori.

N'a preocupat pe nimeni problema educării elevilor din şcoli, oamenilor muncii, funcţionarilor, militarilor etc. care fiind aduşi să viziteze muzeele de artă, să li se dea explicaţii necesare asupra importanţei acestor tablouri după care s'au alcătuit manualele de Istoria Artelor.

In oraşul Iaşi, majoritatea populaţiei, ştie numai din auzite de existenţa Pinacotecii noastre, mulţi aflând dela străinii ce ne vizitează, câtă importanţă i se dă în altă parte.

Astăzi Partidul Muncitoresc Român, înfiinţând Comitetul pentru Artă, pune pe primul plan reorganizarea muzeelor şi Pinacotecilor, cu lucrări tematice care să poată folosi la educarea în spiritul progresist, a publicului vizitator.

Vor fi înfiinţate muzee şi prin alte centre unde n'au existat până în prezent, pentruca arta să fie la îndemâna masselor.

Pinacoteca din Iaşi este reinstalată în fostele ateliere rămase de la Facultatea de arte—plastice în încăperile distribuite în aşa fel ca vizitatorii să poată parcurge toate sălile aranjate pe epoci, dela arta renaşterii, până la Socialismul lui Octav Băncilă. Grupurile de vizitatori, prin explicaţiile primite pleacă cu un bagaj nou de cunoştinţe, aceia de a şti o frântură din Istoria Artelor, reprezentată prin lumină şi culoare.

Datorită concursului dat la Secţiunea Artă şi Cultură a oraşului intervenindu-se la Secţiunea de Invăţământ, se vor programa toate şcolile de orice grad din Iaşi, care împreună cu profesorii de specialitate, luând parte la explicaţiile date în faţa tablourilor, să aprofundeze apoi această explicaţii, la şcoală în orele de desen.

Prime şcoli care au şi trimis elevi, au fost Şcoala „Ilie Pintilie" şi Şcoala Tehnică Textilă.

C. A.

CARŢI IN LIMBA RUSA

SOSITE LA CENTRUL DE LIBRĂRII ŞI DIFUZARE A CĂRŢII

CLASICII MARXISMULUI

K. Marx-F. Engels: Opere alese în două volume
V. I. Lenin: Opere, 28 volume
V. I. Lenin: Imperialismul, stadiul cel mai înalt al capitalismului.
I. V. Stalin: Opere, 12 volume.
I. V. Stalin: Problemele leninismului.

IDEOLOGIE

Pozner: Stalin despre trăsăturile de bază ale materialismului filosofic marxist.
* * *
Marea forţă a ideilor leninismului.

LITERATURA POLITICĂ ŞI SOCIALĂ

Timofeev: Marea Revoluţie Socialistă din Octombrie.
* * *
Despre desvoltarea societăţii socialiste sovietice.

LITERATURA STIINŢIFICA

I. V. Miciurin: Opere alese în patru volume. Volumul I.
K. A. Timiriazev: Opere alese în patru volume. Volumul I.
* * *
Experienţa medicinei sovietice în timpul Marelui Război de Apărare a Patriei.

LITERATURA TEHNICĂ

Kuznețov: Staţiunile hidroelectrice în gospodăriile agricole
Batokirov: Automatizarea staţiunilor hidroelectrice.
Popov: Construcţii hidrotehnice.
Koninskov: Aprovizionarea cu apă a întreprinderilor din industria grea.

BELETRISTICA

M. Gorki: Trilogia autobiografică: *Copilăria, La stăpâni* şi *Universităţile mele.*
V. Maiacovschi: Vladimir Ilici Lenin-poem.
V. Maiacovschi: Culegere de poezii în două volume.
L. Otrover: Pe malurile Dvinei.
A. Gaidar: Şcoala.
I. Ehrenburg: Pentru pace.
Boris Polevoi: Noi, oamenii sovietici.
P. Pavlenco: Fericirea.
Panferov: Lupta pentru pace.
Nina Popova: Pace în cătun.
Auezov Mukhtar: Abai.

La şcoala medie tehnică de energie electrică se ridică viitoarele cadre ce vor fi folosite în opera măreaţă de electrificare a ţării

Problema electrificării polarizează în momentul de faţă atenţia întregului popor muncitor din ţara noastră. Pretutindeni, în fabrici, facultăţi şi şcoli, tinerii şi vârstnicii se interesează îndeaproape şi caută să traducă în fapt sarcinile care derivă din impunătorul plan de electrificare al ţării expus atât de magistral prin Raportul tovarăşului Gh. Gheorghiu - Dej.

In această direcţie, în oraşul nostru precum şi în întreaga regiune — ce va fi chemată să ia parte în mod activ la realizarea planului de electrificare — se şi înregistrează preocupări imediate legate — fireşte de perspectiva viitorului nu prea îndepărtat.

Arătam, astfel, într'un reportaj anterior schiţa lucrărilor şi proectelor întreprinderilor ETACS.

Ne vom ocupa acum în rândurile ce urmează, de aspectele pe care le ridică o altă unitate din oraşul nostru, unitate care are contingenţe directe cu măreaţa operă de electrificare a oraşelor şi satelor noastre. Este vorba de şcoala medie tehnică.

Aici, — la şcoala de pe strada Costache Negri se educă, se cresc şi se ridică viitoarele cadre tehnice atât de utile în măreaţa operă de electrificare a Patriei.

Aici, zeci şi zeci de fii ai oamenilor muncii învaţă cu sârguinţă, zi de zi, spre a deveni tehnicieni destoinici capabili să înfrângă întunericul şi să contribue — prin efortul lor—la electrificarea Republicii.

*

Şcoala medie tehnică de energie electrică este o şcoală nouă, creată recent, în condiţiile actuale care reclamă numeroase cadre de tehnicieni pentru realizarea sarcinilor care stau în faţa poporului muncitor, pe drumul construirii socialismului.

Şcoala are un atelier unde elevii fac practica obişnuită, după orele de curs teoretic. In anul II, materiile de specialitate: mecanica teoretică, electricitate generală, electrotehnică şi termotehnică, se predau într'un ritm din ce în ce mai susţinut, elevii asimilând aceste cunoştinţe cu dragoste şi interes crescând.

INFIINŢAREA DE NOI SECŢII ŞI EŞALONAREA PROGRAMEI ANALITICE

Pentru realizarea în condiţii optime a programului de învăţământ — legat de electrificare, zilele acestea a avut loc o şedinţă de grupă sindicală a profesorilor, cu care prilej s'au desbătut o seamă de probleme foarte importante, menite să dea o extindere apreciabilă învăţământului, în scopul perfecţionării şi modernizării acestui învăţământ. Problemele acestea au fost centralizate şi trimise apoi Ministerului Energiei electrice, spre avizare.

In primul rând s'a discutat posibilitatea rectificării şi adoptării programei analitice şi eşalonarea ei pe mai mulţi ani. Deasemeni, s'a cerut Ministerului de resort înfiinţarea de noi secţii cum ar fi de pildă: electrificarea rurală, precum şi introducerea în programa analitică a unei catedre de electrotehnică şi alta de tehnică electrochimică.

NOUI ATELIERE ŞI LABORATOARE

Paralel cu acest lucru, şcoala se pregăteşte intens în vederea unor mari lucrări care vor începe în primăvara anului viitor şi care vor avea drept obiectiv construirea pe terenul viran din imediata apropiere a şcolii — a unui mare internat, a unui local propriu precum şi a 4 ateliere, laboratoare şi ateliere de specializare.

LA CE SE VOR SPECIALIZA ABSOLVENŢII ŞCOLII

Planul de electrificare are nevoie — pentru realizarea lui în fapt — de cât mai multe cadre tehnice, bine pregătite. Acesta este dealtfel şi scopul pentru care a fost înfiinţată Şcoala medie tehnică de energie electrică.

Absolvenţii acestei şcoli specialişti în ramurile: echipament electric, uzini şi staţii electrice (montaje, exploatare şi întreţinere), uzine electrice cu motoare Diesel, relee electrice (construcţia, întreţinerea şi exploatarea lor). Ei vor fi piloni în marea bătălie de electrificare şi folosirea apelor din ţara noastră.

Ei vor fi specialiştii care vor duce lupta contra opaiţului şi cremenei, contribuind prin efortul şi capacitatea lor de muncă la iluminarea ţării la construirea uriaşelor hidrocentrale şi termocentrale.

I. ŞTIRU

Informaţiuni

NOUL SEDIU AL BIROULUI EVIDENŢII POPULAŢIEI

Se aduce la cunoştinţa întregii populaţii a oraşului Iaşi, că Biroul de înscriere şi evidenţa populaţiei, s'a mutat în localul Miliţiei oraşului Iaşi.

COMUNICAREA OFICIULUI POŞTAL, PRIVITOARE LA TRANSMITEREA TELEGRAMELOR TELEFONATE

Oficiul Poştal a oraşului de subordonare republicană Iaşi, aduce la cunoştinţa publicului următoarele:

Cu începere din luna Decembrie, se pot primi telegrame telefonate pentru oraşele: Bucureşti, Timişoara, Cluj, Oradia, Arad, Sibiu, Oraşul Stalin, Craiova, Ploeşti, Constanţa, Bacău şi Iaşi.

Destinatarii cu domiciliul în oraşele mai sus amintite, care au telefon vor primi telegrame direct prin telefon, iar cei ce le trimit pot să le dea tot prin telefon, comunicând oficiului poştal din oraşul respectiv numărul de telefon al destinatarului şi ceeace doreşte a comunica acestuia.

Pentru informaţii mai amănunţite cetăţenii se vor adresa la ghişeul telefonic al Oficiului Poştal.

IN ATENŢIUNEA INTREPRINDERILOR ŞI INSTITUŢIILOR DIN ORAŞUL IAŞI

Secţiunea Muncă şi Prevederi Sociale a oraşului Iaşi, cere ca în timpul cel mai scurt, toate instituţiile şi întreprinderile din oraş, să urgenteze depistarea cazurilor de ajutor familial.

Intrucât acest drept trebue acordat tuturor celor prevăzuţi în Dispoziţiunile Ministerului, toţi cei ce se ocupă de cazurile pentru ajutor familial, sunt obligaţi să înainteze tabelele secţiunii Muncă şi Prevederi Sociale a oraşului Iaşi.

SPECULANŢI TRIMIŞI IN JUDECATA LA LEGEA SABOTAJULUI

Câţiva oameni ai muncii din cartierul „9 Mai", au demascat pe intermediarul şi comerciantul clandestin Herşcu M. Herşcu pentru faptul că a vândut la preţ de speculă cantitatea de 448 kg. porumb.

*

Pentru faptul că vindea legume la suprapreţ, a fost trimis în judecată la legea sabotaju'ui Lozoveanu Theodor. Totodată vinovatul nu deţinea nici autorizaţii de funcţionare.

Muncitorii dela noua filatură de bumbac vor monta toate maşinile

(Urmare din pag. 1-a)

susţindu-şi bine meseria de monteur a fost ridicat la gradul de şefă de echipă.

Prin eforturile unite ale muncitorilor şi tehnicienilor, această nouă industrie din oraşul nostru, va începe să lucreze din plin odată cu primul nostru Plan Cincinal.

Prin punerea în funcţie a acestei filaturi, prin punerea în funcţie a altor noi şi noi întreprinderi în ţara noastră se va putea asigura îmbunătăţirea condiţiilor de trai a tuturor celor ce muncesc din scumpa noastră Patrie, Republica Populară Română.

Mica publicitate

PIERDUT un plic cu acte şi ordinul de serviciu pe numele Munteanu Gheorghe.

Rugăm găsitorul a le trimete contra recompensă pe adresa Munteanu Gheorghe Of. P.T.T. Vlădeni.

Contrar le declar nule.

Pierdut Buletinul Bir. Populaţiei, eliberat de Miliţia Iaşi pe numele Roza Ilie din Iaşi, str. Haia Lifşit Nr. 56.

Il declar nul.

Comunicat

Ministerul Agriculturii, deschide pe data de 15 Decembrie a. c., un curs special de calificare cadastrală, cu o durată de un an, din care 6 luni teoretic, 6 luni practică pe teren.

Se primesc absolvenţi de liceu, absolvenţi de şcoli medii sau echivalentul lor, şi cu 4 clase de liceu, având vârsta între 18—35 ani şi peste 35 ani. Solicitanţii vor depune la Comitetul Provizoriu al Regiunii respective, —Secţiunea Agricolă — până la data de 9 Decembrie a.c., următoarele acte:

a) Cererea însoţită de 1 autobiografie amănunţită cu indicarea centrului unde doreşte a depune examenul.
b) Certificat de cetăţenie.
c) Extras de naştere.
d) Certificat de studii.
e) Situaţia militară.

Examenul de admitere se va ţine în ziua de 10 Decembrie a. c., orele 8, la Secţiunea Agricolă a Comitetului Provizoriu din următoarele Regiuni: Bucureşti, Cluj, Iaşi, Sibiu şi Craiova şi va consta dintr'o vizită medicală, o probă scrisă şi orală la matematici şi cultură generală.

Elevii pe timpul cursurilor vor primi pe lângă cazare şi întreţinere o indemnizaţie fixă lunară.

Absolvenţii cursurilor vor fi angajaţi ca operatori topometri şi vor executa lucrări cadastrale, prevăzute în planul de Stat al Ministerului Agriculturii.

DREPTURI

Pe tot timpul cât vor dura cursurile teoretice şi practice, adică pe un an:

Casă şi masă gratuit, (pe timpul cât vor dura cursurile teoretice).

Cei aflaţi în câmpul muncii, căsătoriţi cu copii, pe lângă cele de mai sus, vor mai primi salar lunar socotit astfel: media salarului şi primele pe trei luni.

Căsătoriţi fără copii vor primi 75 la sută.

Necăsătoriţi 50 la sută.

Cei ce nu sunt în câmpul muncii, vor primi o sumă de bani de circa 2000 lei pe lună.

In plus pe timpul practicii care va dura 6 luni, vor primi diurnă 350 lei pe zi. Vor mai primi cheltuielile de transport şi cazare.

In cazul când se termină lucrările înainte de termen, vor primi prime.

Absolvenţii Şcoalei vor fi numiţi la Raioane sau vor fi angajaţi la lucrările de cadastru agricol la Ministerul Agriculturii.

Pe timpul examenului vor lua masa la cantină contracost, iar cazarea gratuit.

CINEMA „SIDOLI"
Prezintă de Vineri 1 Decembrie 1950
PREMIERA
O PRODUCŢIE A STUDIOURILOR „MOSFILM"
Nemuritoarea operă a artei cinematografice sovietice închinată epopeii premergătoare Marei Revoluţii din Octombrie
Crucişetorul Potemkin
Cu: A. ANTONOV, CR. ALEXANDROV
Regia Serghei Mihailovici Eisenstein
Complectare jurnal „ROMFILM" şi „SOVIETIC

A sosit şi s'a instalat în strada Republicei
Circul Palladium
din Bucureşti
cel mai mare circ din R. P. R.
cu cel mai grandios ansamblu de circ
Inceputul la ora 8 seara fix.
Matineu: Marţi, Sâmbătă şi Duminică, ora 4 fix

CINEMA MAXIM GORKI
Prezintă de Luni 4 Decembrie 1950
PREMIERA
O producţie a studiourilor de stat R. P. Ungară
O FEMEIE IŞI REFACE VIAŢA
cu:
TOLNAY CLARI şi LADAYI PERENCI
Complectare Jurnal ROMFILM şi SOVIETIC

Cinema Timpuri Noi
Prezintă de Luni 4 Decembrie 1950
Un program variat compus din:
Teatrul animalelor
Sportul Sovietic No. 2
Pentru o agricultură socialistă No. 8
Complectare Jurnal Romfilm şi Sovietic
Intrarea generală LEI 15

Concursuri pentru ocuparea posturilor vacante de calculatori de normă şi salarii, impiegaţi de mişcare, magazionieri de mărfuri, conducători de tren şi telegrafişti la C. F. R.

Data examenelor. Condiţiuni de admitere. Se primesc candidaţi şi din afara cadrelor

Departamentul CFR a hotărît ţinerea unor concursuri în diferite centre feroviare din ţară în vederea complectării posturilor vacante de calculatori de norme şi salarii, magazioneri de mărfuri, conductori de tren, telegrafişti şi impiegaţi de mişcare.

Examenele pentru ocuparea posturilor vacante vor avea loc după cum urmează:

La 15 Decembrie a.c. are loc examenul pentru ocuparea a 40 locuri de telegrafişti (Şcoala de gradul II M.I.T.C.).

La 18 Decembrie a.c., pe lângă Intreprinderile Feroviare de Construcţii CFR (I.C.F.) se va ţine examenul pentru ocuparea a 40 de locuri în şcoala profesională CFR din Iaşi care va pregăti calculatori de norme şi salarii.

La 21 Decembrie a.c. se va ţine concursuri pentru ocuparea a 30 locuri de magazioneri de mărfuri şi conductori de tren (Şcoala de gradul II M C şi 60 locuri de impiegaţi de mişcare (Şcoala de gradul III M.).

Pentru ocuparea acestor posturi pot candida salariaţii din cadrul permanent, flotanţi sau zilieri, precum şi din afara cadrelor.

Candidaţii din afara cadrelor trebui să aibă ca pregătire, (Studii) cel puţin 4 clase liceu teoretic, comercial, industrial sau echivalenţa; pentru toate funcţiunile enumerate mai sus, cu excepţia impiegaţilor de mişcare pentru care se cer studii 8 clase de liceu teoretic, comercial, industrial sau echivalente.

Inscrierile se fac la Grupul Şcolilor de Calificare din Iaşi (Râpa Galbenă).

Pe durata cursurilor candidaţii primesc burse (proporţionale cu starea civilă a candidatului) precum şi o indemnizaţie de 45 lei zilnic pentru masă.

Referitor la chestiunile de amănunt care privesc modul în care se vor desfăşura examenele de admitere, precum şi condiţiunile de admitere la aceste examene, cei interesaţi pot consulta Foaia Oficială CFR Nr. 2145 care se găseşte la fiecare Staţie sau unitate CFR.

SPORT

In cinstea zilei de 21 Decembrie — Aniversarea zilei de naştere a tovarăşului Stalin — vor avea loc în oraşul nostru două mari competiţii de volei—baschet. Jocurile vor începe Sâmbătă şi se vor desfăşura în sala Spartak. Fiecare colectiv sportiv participă cu câte o echipă la baschet şi una la volei.

*

Duminică va avea loc în sala Spartak întâlnirea de haltere Iaşi—Constanţa. Din partea oraşului nostru participă halterofilii colectivului sportiv Locomotiva CFR.

*

In curând vor începe lucrările de reparaţie şi amenajare a unei noi săli de sport pe lângă cele două existente la Spartak. Este vorba de o sală pentru gimnastică. In acest scop s'au şi depozitat materialele achiziţionate şi anume: scânduri, parchet, etc.

*

In toate colectivele sportive a început — la 2 Decembrie — campionatul interdepartamental de şah. Faza I-a la sfârşit la 14 Ianuarie 1951.

*

Lotul de jucători de tenis de masă al RPR s'a înapoiat din RP Bulgaria unde a participat la un turneu internaţional. La Sofia, jucătorii noştri au jucat împreună cu sportivii cehoslovaci şi bulgari într'o competiţiune care a avut darul să popularizeze acest joc în rândurile oamenilor muncii din RP Bulgaria.

Din partea R. Cehoslovacă au participat: Tocar, Tereba şi Furstova, din partea RP Bulgaria: Stoianov, Sivacev şi Vladcova; din partea RPR: Raiter, Şiclovan, Angelica Rozeanu şi Şari Saas.

La băeţi, a câştigat Tocar, Angelica Rozeanu a câştigat proba feminină.

Oamenii muncii din Sofia au preţuit înalta măestrie a campioanei mondiale Angelica Rozeanu şi a jucătorilor din R. Cehoslovacă.

După acest turneu, jucătorii cehoslovaci şi români au făcut jocuri demonstrative.

Jucătorii români au participat apoi la jocurile care au avut loc la Stalin (Varna) şi Rusciuk.

Pretutindeni, sportivii noştri au fost primiţi cu multă căldură de prietenii noştri bulgari.

*

Activitatea în jurul complexului GMA cunoaşte o animaţie deosebită în oraşul nsotru. Numai în ultimele două săptămâni, peste 1000 de tineri aspiranţi FGMA şi GMA şi-au trecut probele la alegere, iar alţi 250 pe cele generale.

FILARMONICA DE STAT „MOLDOVA"
SALA TEATRULUI NAŢIONAL
Vineri 8 Decembrie 1950 ora 20.30
CONCERT SIMFONIC
Dirijor: TH. ROGALSKI
Solistă: MARIA CARDAŞ - piano
PROGRAM:
1. GLUCK: Uvertura Iphigenia în Aulida
2. MOZART: Concert în la major pentru pian şi orchestră. solistă MARIA CARDAŞ
3. MARŢIAN NEGREA: Tarantella (în primă audiţie
4. BEETHOVEN: Simfonia I-a.

Biletele la AGES str. Republicei Nr. 20
Telefon 1422

Strălucita victorie a candidaţilor Frontului Democraţiei Populare

Alte rezultate ale alegerilor pentru Sfaturile Populare

Comisia Centrală Electorală a primit următoarele date asupra rezultatului votului dela 3 Decembrie a. c. :

Dela Comisia Electorală a regiunii Bucureşti :

Pentru Sfatul Popular al regiunii Bucureşti :

Inscrişi 1.149 551
Voturi exprimate 1.113.336 —96.94 la sută
Voturi pentru Frontul Democraţiei Populare 1.086.225—97,56 la sută
Voturi contra 8.634 — 0,79 la sută
Voturi anulate 18.477—1,65 la sută

Au fost aleşi 225 deputaţi în Sfatul Popular al regiunii Bucureşti.

Pentru Sfaturile Populare ale raioanelor din regiunea Bucureşti : Voturi exprimate 94,04 la sută ; Voturi pentru Frontul Democraţiei Populare 94,88 la sută ; Voturi contra 1,67 la sută ; Voturi anulate 3,45 la sută. Au fost aleşi 558 deputaţi.

Pentru Sfaturile Populare ale oraşelor de subordonare regională şi raională din regiunea Bucureşti : Voturi exprimate 97,01 la sută ; Voturi pentru Frontul Democraţiei Populare 97,14 la sută ; Voturi contra 0,67 la sută ; Voturi anulate 2,19 la sută. Au fost aleşi 68 deputaţi.

Pentru Sfaturile Populare comunale din regiunea Bucureşti : Voturi exprimate 93,82 la sută ; Voturi pentru Frontul Democraţiei Populare 93,80 la sută ; Voturi contra 2,04 la sută ; Voturi anulate 4,16. Au fost aleşi 4.270 deputaţi în Sfaturile Populare comunale.

Dela Comisia Electorală a oraşului Bucureşti pentru Sfaturile Populare ale raioanelor :

RAIONUL STALIN

Inscrişi 97.356
Voturi exprimate 95.579 —98,17 la sută
Voturi pentru Frontul Democraţiei Populare 92.989 — 97,29 la sută
Voturi contra 913 — 0,96 la sută
Voturi anulate 1677—1,75 la sută

Au fost aleşi 105 deputaţi pentru Sfatul Popular al raionului Stalin.

RAIONUL LENIN

Inscrişi 127.937
Voturi exprimate 125 518—98,10 la sută
Voturi pentru Frontul Democraţiei Populare 122.636 97,70 la sută
Voturi contra 975—0,78 la sută
Voturi anulate 1.907—1,52 la sută

Au fost aleşi 121 deputaţi pentru Sfatul Popular al raionului Lenin.

RAIONUL 1 MAI

Inscrişi 111.347
Voturi exprimate 109.101 - 97,98 la sută
Voturi pentru Frontul Democraţiei Populare 106.170—97,32 la sută
Voturi contra 805—0,72 la sută
Voturi anulate 2.126 — 1,96 la sută

Au fost aleşi 111 deputaţi pentru Sfatul Popular al Raionului 1 Mai.

Raionul 23 August

Inscrişi 85.783
Voturi exprimate 83.819—97,71 la sută
Voturi pentru Frontul Democraţiei Populare 82.397—98 30 la sută
Voturi contra 570— 0,69 la sută
Voturi anulate 852— 1,01 la sută

Au fost aleşi 89 deputaţi în Sfatul Popular al raionului 23 August.

Raionul Tudor Vladimirescu

Inscrişi 105.994
Voturi exprimate 103.997—98,12 la sută
Voturi pentru Frontul Democraţiei Populare 101.554—97,65 la sută
Voturi contra 650— 0,62 la sută
Voturi anulate 1.793— 1,73 la sută

Au fost aleşi 109 deputaţi în Sfatul Popular al raionului Tudor Vladimirescu.

Raionul Nicolae Bălcescu

Inscrişi 96.001
Voturi exprimate 94.979—98 93 la sută
Voturi pentru Frontul Democraţiei Populare 92.850—97,76 la sută
Voturi contra 664— 0,70 la sută
Voturi anulate 1.465— 1.54 la sută

Au fost aleşi 113 deputaţi în Sfatu Popular al raionului Nicolae Bălcescu.

Raionul Griviţa Roşie

Inscrişi 72.547
Voturi exprimate 71.655—98,77 la sută
Voturi pentru Frontul Democraţiei Populare 70.557—98,45 la sută
Voturi contra 322— 0,46 la sută
Voturi anulate 776— 1,09 la sută

Au fost aleşi 81 deputaţi în Sfatul Popular al raionului Griviţa Roşie.

In circumscripţia Nr. 128 Regionala din oraşul Bucureşti în care a candidat tovarăşa Ana Parker s'au înregistrat următoarele rezultate :

Inscrişi 10.175
Voturi exprimate 9.974—98 la sută
Voturi pentru Frontul Democraţiei Populare 9.935—99,6 la sută
Voturi contra 8—
Voturi anulate 31—

(Rezultatele votului în raionul Gheorghiu-Dej s'au publicat anterior).

Dela Comisia Electorală a oraşului Stalin :

Pentru Sfatul Popular al Oraşului Stalin :

Inscrişi 87.908
Voturi exprimate 86.326—98.20 la sută
Voturi pentru Frontul Democraţiei Populare 84.607—98,01 la sută
Voturi contra 576— 0,66 la sută
Voturi anulate 1.143— 1,33 la sută

Au fost aleşi 103 deputaţi în Sfatul Popular al oraşului Stalin.

Dela Comisia Electorală a oraşului Cluj :

Pentru Sfatul Popular al oraşului Cluj

Inscrişi 99.225
Voturi exprimate 96 154—96, 9 la sută
Voturi pentru Frontul Democraţiei Populare 92.890—96,61 la sută
Voturi contra 1.049— 1,09 la sută
Voturi anulate 2.215— 2,30 la sută

Au fost aleşi 121 deputaţi în Sfatul popular al oraşului Cluj

Dela Comisia Electorală a regiunii Argeş :

Pentru Sfatul Popular al regiunii Argeş

Inscrişi 408 307
Voturi exprimate 385.851—94.5 la sută
Voturi pentru Frontul Democraţiei Populare 368.028—95,4 la sută
Voturi contra 5.909— 1,5 la sută
Voturi anulate 11,914— 3,1 la sută

Au fost aleşi 145 deputaţi în Sfatul Popular regional.

Pentru Sfaturile Populare ale raioanelor din regiunea Argeş : Voturi exprimate 94,5 la sută ; voturi pentru Frontul Democraţiei Populare 95,2 la sută ; voturi contra 1,6 la sută ; voturi anulate 3,2 la sută. Au fost aleşi 558 deputaţi.

Pentru Sfaturile Populare ale oraşelor de subordonare regională şi raională din regiunea Argeş : Voturi exprimate 96,9 la sută ; voturi pentru Frontul Democraţiei Populare 96,62 la sută ; voturi contra 1,12 la sută ; voturi anulate 2,26 la sută. Au fost aleşi 173 deputaţi.

Dela Comisia Electorală a regiunii Bihor :

Pentru Sfatul Popular al regiunii Bihor.

Inscrişi 41?.648
Voturi exprimate 391.513—94,7%
Voturi pentru Frontul Democraţiei Populare 374.765 - 95,7 „
Voturi contra 5.454— 1,4 „
Voturi anulate 11.294— 2,9 „

Au fost aleşi 141 deputaţi în Sfatu Popular al regiunii Bihor.

Pentru Sfaturile Populare Raionale din Regiunea Bihor : Voturi exprimate 94,6 la sută ; Voturi pentru Frontul Democraţiei Populare 95 1 la sută ; Voturi contra 1,6 la sută ; Voturi anulate 3,3 la sută. Au fost aleşi 487 deputaţi.

Pentru Sfaturile Populare ale oraşelor de subordonare regională şi raională din regiunea Bihor : Voturi exprimate 97,8 la sută ; Voturi pentru Frontul Democraţiei Populare 97 7 la sută ; Voturi contra 0,8 la sută ; Voturi anulate 1,5 la sută ; Au fost aleşi 164 deputaţi

Pentru Sfaturile Populare Comunale din regiunea Bihor : Voturi exprimate 93,8 la sută ; Voturi pentru Frontul Democraţiei Populare 94,6 la sută ; Voturi contra 1,8 la sută ; Voturi anulate 3 6 la sută ; Au fost aleşi un număr de 3.528 deputaţi.

Ultimele ştiri

Intreaga omenire
speră că pacea va fi asigurată
Rezoluţia Partidului Progresist din St. Unite

NEW YORK 7 (Agerpres) Comitetul Naţional al Partidului Progresist din Statele Unite a adoptat o rezoluţie prin care cere reglementarea imediată, pe cale paşnică, a conflictului coreean, precum şi convocarea unei şedinţe a celor 4 puteri pentru elaborarea unui acord cu privire la problema germană.

In această rezoluţie intitulată „Preîntâmpinaţi un al treilea război mondial", se spune între altele:

„ In acest ceas hotărîtor, alegerea este limpede: pacea sau distrugerea atomică; reglementarea conflictului din Coreea cu ajutorul unei mediaţiuni sau extinderea războiului la China şi războiul în lumea întreagă. Divergenţele care există în sânul poporului american cu privire la cauzele conflictului coreean, nu trebue să le împiedice de a se uni şi de-a cere în unanimitate luarea unor măsuri care să facă posibilă soluţionarea acestui conflict.

Intreaga omenire speră şi se roagă ca pacea să fie asigurată.

Infierând declaraţia lui Truman, care cuprinde ameninţări la adresa Chinei, Comitetul Naţional al Partidului Progresist arată că unica posibilitate de a salva viaţa milor de americani care luptă în prezent în Coreea şi de a împiedica extinderea flăcărilor războiului, este încetarea operaţiunilor militare în Coreea. In acest scop, noi cerem preşedintelui Truman să prezinte neîntârziat ONU, următoarele propuneri:

1) Să dea ordin de încetarea focului;

2) Să numească o comisie specială de mediaţiune în care să intre reprezentanţi ai Statelor Unite, Uniunea Sovietică, Indiei şi RP Chineză; Comisia trebue să se întâlnească cu reprezentanţii Coreei de sud şi ai Coreei de nord, pentru a se ajunge la o reglementare a conflictului, prevăzând retragerea tuturor trupelor străine şi crearea unui stat coreean unit, independent şi democrat.

Cerem aplicarea următoarelor măsuri suplimentare necesare pentru a înlesni reglementarea paşnică a principalelor divergenţe.

„Admiterea RP Chineze în ONU pentru a i se asigura dreptul legal de a reprezenta poporul chinez de 475 milioane oameni, ceeace va putea deschide calea unei reglementări generale a chestiunilor Extremului Orient.

2) Conferinţa celor 4 puteri, Statele Unite, Marea Britanie, Franţa şi Uniunea Sovietică, în legătură cu chestiunea germană, conferinţă care va deschide calea unei reglementări paşnice a chestiunilor europene.

Facem din nou apel la ONU pentru a ajunge la un acord cu privire la interzicerea bombei atomice.

Este târziu, dar pacea poate fi salvată!

Toţi americanii, indiferent de divergenţele dintre ei, trebue să se unească şi să ceară preşedintelui Truman în loc de bombe, pace!

Peste 250.000 locuitori
din sectoarele occidentale ale Berlinului s'au pronunţat împotriva politicii de remilitarizare

BERLIN 7 (Agerpres) — TASS transmite:

Agenţia ADN anunţă că, în ciuda cruntei terori, peste 250.000 locuitori din sectoarele occidentale ale Berlinului s'au pronunţat împotriva politicii criminale de remilitarizare, cu prilejul „alegerilor" separate ţinute la Berlin la 3 Decembrie. Potrivit cifrelor preliminare, peste 160 de mii de locuitori ai Berlinului Occidental nu au luat parte la această farsă a „alegerilor", respingând astfel cu hotărîre politica de remilitarizare a ţării, dusă de partidele reacţionare. 50.000 locuitori din sectoarele occidentale ale Berlinului care au fost constrânşi prin metode de teroare să participe la „vot" şi-au anulat buletinele. In plus, în ajunul „alegerilor" au fost şterse ilegal de pe listele electorale numele a peste 50 000 cetăţeni — partizani ai păcii.

Procesul unor sabotori
care au provocat pagube uriaşe construcţiei economice a Germaniei

BERLIN 7 (Agerpres). — Agenţia ADN anunţă că la 4 Decembrie a început la tribunalul supreem al R.D. Germane din Erfurt procesul lui Leonhart Moog, fostul ministru de Finanţe al Turingiei şi al altor 7 acuzaţi care din iulie 1945 şi până la începutul anului curent au zădărnicit în scopuri subversive măsurile organelor financiare ale RD Germane, provocând pagube uriaşe construcţiei economice a Germaniei şi bunei stări a poporului german.

In afară de Leonhart Moog, care va fi judecat în lipsă, următoarele persoane apar în faţa Tribunalului: Alfred Koenig, fost membru în consiliul directorilor băncii de împrumut şi credit din Turingia, Karl Anker, fostul preşedinte al băncii de împrumut şi credit şi Turingia, Friedrich Losner, fost şef de serviciu al băncii de împrumut şi credit din Turingia, Adolf Konrad, fost director al filialei din Meiningen al băncii de împrumut şi credit din Turingia, Friedrich Rammer, fost consilier juridic al filialei din Meiningen a băncii de împrumut şi credit din Turingia, Hans Bezler, fost şef al serviciului controlului băncilor din cadrul ministerului de Finanţe, Johannes Schretter, fost contabil al filialei din Meiningen a băncii de împrumut şi credit din Turingia.

Evenimeatele din Coreea

7 (Agerpres). — TASS transmite:

In comunicatul din 5 Decembrie al Inaltului Comandament al Armatei Populare a R.P.D. Coreene, se arată că pe toate fronturile, forţele Armatei Populare continuă să ducă cu succes operaţiuni de luptă împotriva trupelor americane şi sud-coreene.

In sectorul dela Sud de Anju (Ansu), inamicul se retrage în direcţia Phenian, sub presiunea unităţilor armatei populare.

La Nord de Hamhyn (Kanko), unităţile armatei populare au dus operaţiuni militare active, pe aceleaşi poziţii.

Pe coasta răsăriteană, trupele americane şi sud-coreene au părăsit, sub presiunea unităţilor armatei populare, oraşele Hesandin şi Ranan şi s'au retras pe o distanţă de 40—50 km. spre Sud şi Sud-Vest.

Marea Britanie nu se va lăsa târîtă într'un nou război
Un articol al ziarului englez Reynolds News

LONDRA 7. (Agerpres). — Cu prilejul plecării lui Atlee la Washington, ziarul Reynolds News a adresat premierului britanic un mesaj, pe care îl publică şi în care se arată următoarele:

„Trebue să-i spuneţi lui Truman că Marea Britanie crede că guvernul american nu controlează îndeajuns pe Mc Arthur. In Marea Britanie este foarte răspândită părerea că Mc Arthur duce o politică primejdioasă care depăşeşte cu mult cadrul măsurilor aprobată de ONU. Trebue să-i spuneţi lui Truman că războiul din Coreea şi pericolul unui război cu RP Chineză ar fi putut fi împiedecat dacă americanii nu s'ar fi opus admiterii guvernului Central Popular al RP Chineze la ONU. Trebue să spuneţi preşedintelui că blocada împotriva Formosei şi încercarea de a pune mâna pe teritoriul coreean până la fluviul Talu i-au făcut pe chinezi să ajungă la convingerea că se plănueşte o agresiune imperialistă împotriva lor".

Ziarul apelează la Atlee să „ceară cu ultima energie garanţiile cele mai sigure că bomba atomică nu va fi folosită".

Ziarul publică deasemenea articolul lui Brailsford intitulat: „Nu trebue să-l urmăm pe Mc Arthur în nebunia sa". Autorul scrie: „Marea Britanie a luat o hotărîre. Ea nu se va lăsa târâtă într'un război împotriva Chinei. Acesta este mandatul pe care membrii Camerii Comunelor l-au remis în unanimitate lui Atlee în vederea negocierilor dela Washington. Aşteptăm ca el să vorbească sincer şi clar".

După ce analizează acţiunile lui Mc Arthur împotriva Coreei, Formozei şi RP Chineze, autorul scrie: „nebunia acestuia ne-a adus în ajunul unui al treilea război mondial. Sperăm că Atlee va pune capăt acestei nebunii criminale, chiar dacă el ar fi obligat să ameninţe cu retragerea trupelor noastre din Coreea".

Dacă, scrie ziarul, vom tolera să fim trataţi în lupta pentru sprijinirea regimurilor corupte şi criminale ale lui Li Sân Man, Bao Dai şi Ciang Kai Shek, împotriva noastră se vor ridica la început toate popoarele Asiei iar apoi toate popoarele de culoare din lumea întreagă. Nici un om cu bun simţ nu poate crede că oamenii muncii din Marea Britanie, Franţa şi Germania, vor putea fi împinşi într'o asemenea acţiune. Mişcarea noastră muncitorească va primi o lovitură zdrobitoare dacă vom consimţi în mod tacit să ne supunem acestei politici americane. Adevărata cauză a tuturor nenorocirilor noastre este refuzul americanilor de a recunoaşte guvernul Central Popular al RP Chineze şi de a admite pe reprezentanţii săi în Consiliul de Securitate. Nici un organism care nu cuprinde pe reprezentanţii poporului chinez de milioane de oameni nu are dreptul moral să hotărască asupra chestiunilor păcii şi războiului în Extremul Orient. El nu va fi nici un tribunal imparţial şi nici o adunare reprezentativă".

In urma ordinelor primite dela Washington
Guvernul belgian
a hotărît prelungirea duratei stagiului militar

PARIS 7. (Agerpres). TASS transmite:

Guvernul belgian îşi intensifică pregătirile de război în urma ordinelor primite dela Washington. Astfel, în Septembrie, guvernul belgian şi-a anunţat hotărîrea de a prelungi durata serviciului militar obligatoriu.

In acelaş timp, guvernul belgian a intensificat ofensiva împotriva drepturilor şi libertăţilor democratice şi aşa destul de reduse ale poporului. Astfel, s'a luat hotărîrea de a înlătura pe comunişti din instituţiile guvernamentale; a fost elaborat un proect de lege care prevede sporirea numărului forţelor poliţieneşti şi formarea unor aşa numite detaşamente speciale de „miliţie" de tip fascist pentru a lupta împotriva poporului. Politica pregătirilor de război a provocat în rândul maselor muncitoare din Belgia o profundă indignare.

După cum anunţă săptămânalul francez FRANCE NOUVELLE, numeroase organizaţii belgiene au adoptat rezoluţii care demască politica guvernului.

Astfel de rezoluţii de protest au fost adoptate de Federaţia Naţională a Tineretului Liberal, de Asociaţia generală a studenţilor dela universitatea liberă din Bruxelles, de Comitetul Naţional al Uniunii funcţionarilor publici şi de numeroase alte organizaţii.

Convocare

Astăzi la orele 17,30, sunt convocaţi în şedinţă extraordinară membrii Comitetului Regional de luptă pentru pace Iaşi, precum şi toţi preşedinţii şi secretarii acestui Comitet din instituţii şi întreprinderi. Şedinţa are loc în Aula Bibliotecii Centrale.

BIBLIOTECA UNIVERSITĂȚII IAȘI

ANUL 48 Nr. 1285

4 PAGINI 4 LEI

Sâmbătă 9 Decembrie 1950

ABONAMENTE
Lei 360 . . . . . 3 luni
Lei 5000 Intreprinderi, Autorități pe un an

Atelierele tipografice
IAȘI Str. ȘTEFAN CEL MARE 50-52

OPINIA

ZIAR POPULAR COTIDIAN

Redacția
IAȘI. Str. Cuza Vodă, 1 (etaj)
Administrația
IAȘI, Str. Cuza Vodă 1

TELEFOANE
REDACȚIA Nr. 1209
ADMINISTRAȚIA Nr. 2042
TIPOGRAFIA Nr. 1210

Să activizăm cluburile sindicale și colțurile roșii!

Prin activitatea multiplă pe care o au de dus în acțiunea de culturalizare a maselor, cluburile sindicale și colțurile roșii au un rol deosebit de important în ridicarea de noi cadre specializate, ele având sarcina de a sprijini alfabetizarea puținilor neștiutori de carte care au mai rămas, de a populariza experiența sovietică, în industrie mai ales, de a educa pe sindicaliști în spiritul ideologiei marxist-leniniste.

In acest sens este necesar să se ducă activitatea din cluburile sindicale și colțurile roșii, pentru desvoltarea interesului față de inovații, pentru stimularea energiilor în vederea îndeplinirii într'un termen cât mai scurt a sarcinilor ce decurg din Planul de Stat.

La Iași, ca de altfel în treaga țară, concursul C. G. M. a dat un nou avânt muncii ce se desfășoară în cluburile sindicale și colțurile roșii. In acest sens, merituoase sunt inițiativele colectivelor de conducere dela cluburile sindicale C. A. M., Țesătura și Invățământ. Sindicaliștii care conduc activitatea din aceste cluburi au sprijinit desvoltarea unei rodnice activități, inițiind cetiri în colectiv, discuții pe marginea legii electorale, audiții radiofonice speciale — îndeosebi a buletinelor culturale din cadrul emisiunilor radiofonice, — întâlniri între fruntașii în producție și muncitori.

Succese în munca desfășurată, au avut și celelalte cluburi sindicale și colțurii roșii din cuprinsul orașului nostru, dar ele își duc activitatea cu intermitență, neexistând o continuare permanentă în muncă. Astfel va trebui neapărat să-și intensifice activitatea clubul Sindicatului C.F.R. de pe str. 16 Februarie — unde se activează mai mult pe tărâm sportiv — și cluburile și colțurile roșii ale sindicatului Arte Grafice, ale Cooperativelor, ale Magazinului de Stat „Iașul" și colțul roșu al Universității.

Urmând exemplul unităților de cultură de acest fel mai înaintate, în toate cluburile sindicale și colțurile roșii din orașul nostru trebue să se pășească la o muncă mai intensă, de această muncă fiind responzabil nu numai Consiliul Sindical Regional, dar și Secția de Artă și Clutură a Comitetului Provizoriu Orășenesc.

Creindu-se școli de cadre, sau continuându-se munca începută în această direcție, ar trebui ca într'un timp cât mai scurt să se repartizeze fiecărui sindicat, fiecărei întreprinderi și instituții instructorii artistici și culturali de care au nevoie. Este cunoscut faptul că mulți dintre tovarășii numiți în postul de bibliotecari nu au mai dus activitate în acest domeniu. Consiliul Regional Sindical, cu sprijinul Secției Culturale Orășenești, este dator să se intereseze de funcționarea pe lângă Biblioteca Regională a unor cursuri speciale cu bibliotecarii cluburilor sindicale, a colțurilor roșii și a celor din întreprinderi sau instituții.

De curând a avut loc la Biblioteca Centrală din Iași un curs scurt, de zece zile, cu responzabilii bibliotecilor raionale. Li s'au expus astfel cursiștilor metode de lucru pentru aranjarea cărților și evidența împrumuturilor, precum și metoda de popularizare a cărților și metode de muncă cu cititorii. S'a dat totodată importanța sarcinei de frunte a bibliotecarilor de informarea politică a maselor asupra Hotărîrilor Partidului și Guvernului, precum și legăturii pe care trebue să o aibă în permanență bibliotecarii cu organizațiile de masă.

Inițiindu-se astfel de cursuri și pentru bibliotecarii cluburilor sindicale se va da un nou ritm muncii culturale din cadrul lor și se va spori considerabil

TRAIAN ȚANEA

(Urmare din pag. 1-a)

Poporul de pe întreg cuprinsul țării a votat cu mare însuflețire pentru candidații păcii, ai muncii creatoare

Noi rezultate ale alegerilor pentru Sfaturile Populare

Dela Comisia Electorală a orașului Galați:

Pentru Sfatul Popular al orașului Galați:

Inscriși	64.648
Voturi exprimate	62.496—96,67%
Voturi pen ru Fron ul D mocrației Populare	61.o13—97,83 ,
Voturi contra	648— 1,o3 „
Vo uri anulate	835— 1.34 „

Au fost aleși 88 deputați în Sfatul Popular al orașului Galați.

Dela Comisia Electorală a regiunii Vâlcea:

Pentru Sfatul Popular al reg unii Vâlcea:

Inscr și	212.891
Voturi exprimate	199 686—93,8%
Vo u i pentru Frontul Democrației Populare	189 677—94,99 „
Voturi contra	3.863— 1,93 ,
Voturi anulate	6.146— 3,o8 „

Au fost aleși 83 deputați în Sfatul Popular al regiunii Vâlcea.

Pentru Sfaturile Populare ale raioanelor din regiunea Vâlcea: Voturi exprimate 93,8 la sută, voturi pentru Frontul Democrației Populare 95,o3 la sută, voturi contra 2 la sută, voturi anulate 2,97 la su ă.

Au fost aleși 368 deputați în Sfaturile Populare ale raioanelor d i n regiunea Vâlcea.

Pentru Sfaturile Populare al ora elor din e giunea Vâlcea:

Voturi expr mate 96 7 la sută, v turi pentru Frontul Democrație Popular 97,16 la sută, voturi contra 1,o2 la sută, vo uri anulate 1,82 a sută. Au fost aleși 1o8 deputați în Sfaturile Populare ale orașelor din regiunea Vâlcea.

Pentru Sfaturile populare comun le din regiunea Vâlcea: Voturi expr mate 93,28 la sută, voturi pentru Frontul Democrației Populare 93,62 la sută, voturi contra 2,52 la sută, voturi anu ate 3,86 la su ă. Au fost aleși 2.731 deputați în Sfaturile Populare comunale din regiunea Vâ cea.

(continuare în pa g. 4-a)

Tovarășul Gheorghe Gheorghiu-Dej votând la secția de votare Nr. 426 din Capitală.

Extinderea rețelei electrice în comuna Vlădeni

— Se va instala un grup elec rogen de 80 H. P. —

Anul acesta, cu prilejul zilei de 1 Mai, muncitorii și tehnicienii de la SMT.-Vlădeni au înscris o victorie strălucită în lupta pentru transformarea vieții satului, pentru ca țăranii muncitori din Vlădeni să se convingă odată mai mult că SMT-ul este unul din punctele de plecare către ușurarea muncii lor, în vederea obținerii unei recolte bogate, pentru ridicarea nivelului lor de trai.

Plecând dela ideia electrificării propriei lor Stațiuni de Mașini și Tractoare SMT-iștii au extins apoi rețeaua electrică pe distanță de aproape 4000 de metri. Pe drumurile care duc de la SMT înspre localul nou al Sfatului Popular și deaici, în josul comunei înspre cooperativă, s'au aprins primele becuri.

Dar curentul electric necesar rețelei era furnizat doar de motoarele unor tractoare care funcționau în timpul nopții. Acest fapt prezenta însă un inconvenient. Era necesar o cantitate importantă de combustibil.

PUNEREA IN FUNCȚIUNE A UNUI MOTOR „HANOMAG"

Maistrul Cuclicov, care a muncit pentru electrificarea Stațiunei și a traseului respectiv, și care a fost inițiatorul acestei importante realizări, a rezolvat într'o oarecare măsură dificultatea survenită.

Deplasându-se la Centrul Mecanic Regional din Iași a găsit un motor „Hanomag", catalogat ca inutilizabil și aruncat deci la „fier vechi". Luându-l s'a așezat pe muncă și l-a reparat mai ales că pentru această operațiune s'au găsit suficiente piese la SMT-ul din Vlădeni. La 20 Iulie, când campania de recoltare era în toiu, motorul „Hanomag" a intrat în funcțiune. Sursa de aprovizionare cu energie electrică a rețelei era acum de 40 H.P.

Deși se făcuse un pas serios pe drumul lichidării dificultății consumului de combustibil necesar furnizării curentului electric totuși și această soluție prezenta inconveniente. Economii de combustibil nu puteau fi realizate.

SE VA INSTALA UN GRUP ELECTROGEN DE 80 H.P.

In scurt timp Stațiunea va fi înzestrată cu un grup electrogen.

Cantitățile de combustibil necesare aprovizionării rețelei cu energie electrică vor fi mult scăzute. In afară de aceasta rețeaua electrică va fi mult extinsă. Vor fi electrificate Stația CFR, dispensarul, căminul cultural și școala elementară.

Deasemenea se va putea trece la efectuarea de instalații electrice în locuințele particulare ale țăranilor muncitori.

Acest din urmă fapt va avea drept consecință realizarea unor beneficii cu care se vor putea acoperi o parte din cheltuielile făcute cu aprovizionarea combustibilului, etc.

Instalarea luminii electrice în locuințele particulare ale țăranilor muncitori este posibilă datorită faptului că puterea grupului electrogen este de 80 H.P.

Este lesne de închipuit care va fi aspectul nou al satului, viața nouă a țăranilor muncitori atunci, când instituțiile din acest sat (Poșta, Stația CFR, Școala elementară, Căminul Cultural, etc.) vor fi luminate cu energie electrică când lumina electrică va pătrunde până în locuințele țăranilor muncitori.

Extinderea rețelei electrice în comuna Vlădeni și instalarea unui grup electrogen de 80 H.P. este doar un aspect al modului cu care oamenii muncii din țara noastră au trecut la realizarea mărețului plan de electrificare a țării noastre.

Primul plan cincinal care va începe la 1 Ianuarie 1951 va duce la electrificarea a 2000 de sate de pe teritoriul Republicii noastre. Oamenii muncii din întreaga țară luptă din toate puterile lor pentru ca cifrele planului cincinal să devină fapte concrete, pentru ca viața lor să fie fericită și îmbelșugată.

LA IAȘI

„Expoziția Păcii" armă puternică pentru demascarea atățătorilor la război

In localul librăriei Cartea Rusă din localitate s'a deschis zilele trecute, „Expoziția Păcii".

Această expoziție a fost organizată sub egida Comitetului Regional de luptă pentru Pace și cu concursul efectiv al librăriei Cartea Rusă.

Acum când imperialiștii în furia lor au trecut la acte provocatoare de agresiune, lupta din ce în ce mai puternică a partizanilor păcii capătă o amploare deosebită.

Expoziția Păcii, — armă puternică pentru demascarea atățătorilor la război, este încă o biruință a partizanilor păcii din orașul nostru.

Fotomontajele, tablourile și caricaturile din expoziție, originale și reproduse înfățișează aspecte din lupta popoarelor din lumea întreagă pentru pace și demascări ale acțiunilor mârșave a atățătorilor la un nou război.

Carnet extern

Situația internațională se caracterizează în momentul de față prin înmulțirea manifestărilor de adeziune a masselor la acțiunile menite să asigure menținerea păcii și întărirea securității. Aceste manifestări devin cu atât mai frecvente cu cât în ultimul timp s'au produs, din lagărul imperialist, o serie de declarații agresive care au ridicat valuri de indignare în opinia publică mondială.

IN STATELE UNITE

Iată, astfel, în Statele Unite, o rezoluție adoptată de Comitetul Național al Partidului progresist. Această rezoluție poartă un titlu elocvent: „Preîntâmpinați un al treilea război mondial". Ea înfierează declarațiile nebunești ale președintelui Truman, declarații cuprinzând amenințări împotriva Chinei. „In acest ceas hotăritor, — spune rezoluția — alegerea este limpede: pace sau distrugere atomică". Pentru a apăra pacea, rezoluția propune încetarea focului în Coreea, și măsuri pentru rezolvarea pașnică a conflictului.

IN LEGATURA CU INTREVEDEREA TRUMAN-ATLEE

Deasemnea și opinia publică engleză, condamnă declarația lui Truman. Insăși presa britanică oglindește aceasta. Astfel, ziarul „Reynolds News" publică un mesaj adresat lui Atlee, cu prilejul plecării acestuia în America, unde — precum se știa — s'a întâlnit cu președintele Statelor Unite. Ziarul îi cere primului ministru britanic să-l arate lui Truman că „în Marea Britanie este foarte răspândită părerea că Mac Arthur duce o politică primejdioasă". Deasemenea, ziarul apelează la Atlee să ceară „garanțiile cele mai sigure că bomba atomică nu va fi folosită". Deasemenea „Reynolds News" adaogă: „Nu trebue să-l urmăm pe Mac Arthur în nebunia sa".

Iată o serie de manifestări care dovedesc că poporul englez ca și poporul american dealtfel, nu este de acord cu politica guvernelor lor. Mai mult: asemenea declarații au darul de

(continuare pe pag. 3-a)

Lupta popoarelor iugoslave împotriva regimului fascist

de N. NIKITOVICI

Pământul arde sub picioarele țâpeteniilor dela Belgrad.

Acest lucru îl dovedesc în mod elocvent știrile venite din Iugoslavia. Fără a-și ascunde neliniștea față de soarta șubredului regim fascist al clicii lui Tito, agenția United-Press și corespondenții ziarelor „News-Chronicle" și „Daily Telegraph" subliniază „excepționala seriozitate" a situației ce s'a creat în Iugoslavia. Ambasadele dela Belgrad ale țărilor Occidentale au adus la cunoștința guvernelor lor că în țarna ce vine, pentru Iugoslavia se va pune alternativa alegerii între o și mai mare foamete sau răscoală.

Trădată de clica lui Tito și pierzându-și independența politică și economică, Iugoslavia se găsește într'o situație în care probabil că nu s'a mai găsit niciodată în decursul întregii sale istorii.

Politica antipopulară și tâlhărească a clicii lui Tito-Rancovici, dusă în interesul imperialiștilor anglo-americani a desorganizat în cele din urmă economia iugoslavă.

Poporul, adus la ruină, îndură foamea, sărăcia și o exploatare neomenoasă. In popor crește tot mai mult revolta împotriva politicii trădătoare a clicii lui Tito. Oamenii muncii își înțeleg mereu lupta pentru drepturile lor vitale, de care sunt lipsiți de către titoiști, luptă pentru o Iugoslavie liberă și socialistă.

După cum a comunicat de curând agenția Reuter, Edith Summerskill, ministrul englez al asigurărilor sociale, a declarat că „dacă Iugoslavia ar fi mâine atacată și ar cere ajutor ONU-lui, în acest caz, respectând principiul apărării colective, vom fi obligați să apărăm Iugoslavia ,așa cum apărăm acum Coreea". Se înțelege dela sine că atât Edith Summerskill, cât și cei ce se găsesc în spatele ei, adică imperialiștii anglo-americani, știu bine că Iugoslavia nu e amenințată de nici o agresiune. Această declarație era însă necesară pentru a da lui Tito și bandei criminale să înțeleagă că dacă în țara va isbucni războiul civil, atunci imperialiștii anglo-americani au intenția să procedeze la fel cum au procedat în Coreea. Prin această declarație, Edith Summerskill, a dat complect în vileag politica externă intervenționistă a imperialiștilor anglo-americani.

Dar prin nici un fel de declarații despre sprijinirea regimului fascist-gestapoist al lui Tito imperialiștii anglo-americani nu vor reuși să înspăimânte popoarele din Iugoslavia și să le constrângă să-și înceteze lupta pentru libertatea și independența patriei lor.

Oamenii muncii din Iugoslavia lărgesc și ridică la o treaptă nouă, superioară, lupta împotriva clicii Tito-Rancovici; ei trec dela revendicările economice la revendicări politice, dela rezistența pasivă, la acțiuni armate fățișe a grupelor de patrioți.

Toate aceste forme de luptă urmăresc în fapt un singur țel; de a face să eșueze politica antipopulară dictată de dincolo de ocean, a titoiștilor, de a răsturna odiosul regim fascist și de a întoarce Iugoslavia în familia frățească a țărilor din lagărul democrației și socialismului.

Amploarea și caracterul ascuțit al luptei popoarelor din Iugoslavia împotriva regimului fascist al lui Tito sunt dovedite de numeroase fapte, pe care

(Continuare în pag. 2-a)

Electrificarea — un pas important în construirea socialismului

Cărţile ştiinţifice sprijină electrificarea ţării

Pentru a înţelege mai bine posibilităţile de tot felul pe care electricitatea le pune la dispoziţia oamenilor şi uriaşele perspective de viitor pe care ea le deschide ţării noastre în cadrul Planului de electrificare, fiecare om al muncii se poate iniţia citind lucrările de ştiinţă-popularizată. Dintre acestea, volumul „Ţara electricităţii" de G. Babat (Editura Cartea Rusă) este una din cele mai bune cărţi de iniţiere asupra fenomenelor electrice. Aici sunt descrise simplu, pe înţelesul tuturor, uriaşele foloase pe care electricitatea le aduce omului şi viitorul fericit pe care îl are ea în desvoltarea civilizaţiei noastre. Din aceiaşi categorie face parte şi cunoscuta lucrare a lui M. Ilin „Omul şi forţele naturii" (Editura Cartea Rusă). E o carte ştiinţifică, expusă sub o formă populară, din care se poate vedea ce uriaşe perspective are omul de a cuceri apele şi de a folosi energia lor, pentru a obţine forţa electrică necesară scopurilor industriale şi agricole.

Tot pentru iniţiere în cunoştinţele fenomenelor electricităţii, mai sunt: „Lampa fermecată", de I. Costăcov şi „Soarele de pe masă" de M. Ilin. Toate au apărut în colecţia „Ştiinţa pentru toţi" a Editurii Cartea Rusă şi conţin, pe lângă un istoric al felului în care omul a ajuns să cucerească această forţă a naturii, şi expuneri interesante în legătură cu evoluţia tehnică prin care a trecut această descoperire, până a ajuns la faza şi la aplicaţiunile uimitoare de astăzi.

Există apoi cărţi care conţin expuneri asupra diferitelor aplicaţiuni ale electricităţii, scrise deasemenea pe înţelesul tuturor. Cu ajutorul acestor cărţi, ne putem da seama şi mai bine asupra însemnătăţii electricităţii ca factor al progresului societăţii. „Dela focurile de semnalizare la radio" de I. Sur (Editura Cartea Rusă) Colecţia „Ştiinţa pentru toţi", este o interesantă povestire a drumului parcurs de omenire din timpurile cele mai vechi, până la metodele de comunicaţie rapidă, dela distanţă, ce se întrebuinţează astăzi datorită electricităţii. Cinematografia, ca una din tre cele mai folositoare aplicaţii ale electricităţii, care în URSS a permis răspândirea largă a culturii în mijlocul poporului, poate fi studiată în broşura „Cinematografia în slujba poporului" de A. S. Fedorov şi C. B. Grigoriev (Editura Cartea Rusă, Colecţia „Ştiinţa pentru toţi").

Un deosebit interes va prezenta pentru cititori lecturile cărţilor din aceiaşi colecţie, cum sunt: „Tehnica dealungul veacurilor" de V. I. Lebedev, care cuprinde un istoric al celor mai importante invenţiuni, printre care şi maşinile electrice; „Fereastra spre invizibil" de I. M. Cuşnir, o carte care se ocupă de microscopul electric, care îngăduie oamenilor de ştiinţă să facă cercetări în lumea încă atât de necunoscută a microorganismelor; „Sarcina electrică", în care savantul sovietic A. F. Ioffe descrie fenomenele electrice şi în legătură cu acestea, legile energiei nucleului atomic.

CARTEA TEHNICA, UN MIJLOC PENTRU RIDICAREA DE NOUI CADRE

Dat fiind că, pentru punerea în aplicare a Planului de electrificare a ţării îi vor fi necesare cadre noi de muncitori calificaţi, bibliotecarii pot da o contribuţie serioasă şi în această direcţie. Editura Tehnică, de curând, şi Editura de Stat, mai de mult, au tipărit cărţi care pot fi de mare folos muncitorilor din industria electrotehnică, doritori de a-şi îmbogăţi cunoştinţele tehnice şi de a-şi ridica nivelul profesional.

Unele din aceste cărţi au un caracter de specialitate, dar multe din ele pot fi citite şi de începători. Astfel „Energia electrică" de V. F. Mitchevici (Editura Tehnică) este destinată celor care nu sunt înzestraţi cu cunoştinţe speciale în domeniul electricităţii. Ei pot învăţa din această carte ce înseamnă energia electrică, cum se produce, cum se transmite şi se distribue şi cum se utilizează. Însuşi autorul precizează că pentru citirea acestei cărţi nu e nevoie de cunoştinţe speciale de fizică şi matematică, fiind deci accesibilă unui cerc larg de cititori.

Pentru cei care au o calificare profesională în electrotehnică şi care doresc să se perfecţioneze în deservirea utilajului industrial, „Manualul mecanicului electrician" de N. V. Vinogradov (Editura Tehnică) le va fi de mare folos. Manualul descrie construcţia şi utilizarea principalelor tipuri de utilaj electric-industrial, precum şi metode de întreţinere şi reparaţie. Pentru aceiaşi categorie de cititori sunt şi următoarele lucrări apărute în Editura Tehnică: „Macaralele electrice" de K. N. Muraviev, „Electricitatea industrială", „Aparataj electric", Electricitate şi electrotehnică", lucrări de pură specialitate. In Editura de Stat au apărut deasemenea câteva lucrări importante în această ramură, care pot fi consultate de muncitori calificaţi şi tehnicieni. Amintim între acestea „Defectele maşinilor electrice" de R. S. Glemche şi „Exploatarea maşinilor Diesel" de J. Schwarbok.

In lucrarea sa „Însemnătatea electrificării în construirea socialismului în RPR" (Editura de Stat, Colecţia Societăţii pentru Răspândirea Ştiinţei şi Culturii), tov. Gaston G. Marin, expunând importanţa electrificării în pentru ţara noastră şi scoţând în evidenţă însemnătatea ajutorului sovietic sub forma pregătirii cadrelor de specialişti de care avem nevoie, insistă asupra literaturii sovietice de specialitate, care constitue cel mai preţios îndrumar în realizarea proiectelor noastre de electrificare.

Să difuzăm pe scară cât mai mare cărţile care oglindesc străluci a experienţă sovietică şi să înlesnim oamenilor muncii să consulte toate cărţile în legătură cu problemele electrificării şi ale electricităţii, care trebue să devină în mâinile lor o armă puternică de luptă în realizarea măreţului plan de electrificare a ţării noastre.

Giganticele construcţii staliniste

Uriaşe ţinuturi pustii vor deveni înfloritoare

Îţi aminteşti, cititorule, cu câtă înfrigurare răsfoiai atlasul lumii, când, cu ani în urmă, elev pe băncile şcolii, gândul ţi-era furat de fiecare filă pe care o întorceai?

Privind culorile hărţilor, desprindeai din ele albastrul mărilor, zbuciumul râurilor, freamătul pădurilor. Răscoleai munţii şi colindai câmpiile. Erai purtat când prin ţinuturi unde domneau zăpezi veşnice, când prin locurile arse de razele dogoritoare ale soarelui. Cercetai bogăţiile ascunse în adâncurile pământului, obiceiurile şi trecutul popoarelor. Ţi se spunea că există „imperii unde soarele nu apune niciodată", oameni de culori diferite. Erau ţări despre care ţi se vorbeau multe şi erau altele de care nu puteai afla decât foarte puţine. Uniunea Sovietică era dintre ţările pe care tu n'ai avut posibilitatea să le cunoşti. Guvernanţii de atunci se temeau să-ţi arate trecutul ei, să-ţi vorbească de traiul greu pe care-l duseseră oamenii sub exploatarea nemiloasă a biciului ţarist, apoi de lupta neobosită şi eroică a poporului muncitor condus de Lenin şi Stalin, de strălucita victorie a Marii Revoluţii Socialiste din Octombrie, de măreţele realizări înfăptuite de poporul sovietic, popor stăpân acum pe destinele sale.

Minunată e Ţara Sovietelor, cu întinderile ei nesfârşite, cu munţii şi apele, cu oraşele şi satele ei. Nesecate sunt bogăţiile pământului ei, mănoase îi sunt lanurile. Dar ce te uimeşte mai mult, sunt oamenii sovietici. Pământeni în focul luptelor revoluţionare, educaţi de Partidul Comunist (bolşevic), ei urmează cu avânt drumul genialelor planuri staliniste, făurindu-şi o viaţă nouă, o ţară nouă, un trai fericit şi îmbelşugat. Şi de zi o nouă hartă vine să ia locul celei de ieri. Răsar oraşe, apele îşi schimbă cursul transformând deşerturile în ţinuturi roditoare. Din undele monaticelor râuri oamenii sovietici smulg forţe nebănuite şi fiecare succes, fiecare victorie obţinută în muncă se cesfrânge asupra întregului popor sovietic, unit în jurul iubitului său conducător Marele Stalin.

Şi astăzi, când lumea capitalistă se zbate în ghiarele inevitabilei crize, când pentru a-şi amâna momentul pieirii definitive aţâţătorii de război se străduiesc din răsputeri să arunce lumea într'un nou măcel mondial, pe nesfârşitele întinderi ale Uniunii Sovietice au răsunat istoricele hotărâri date de Guvernul sovietic în urma iniţiativei tovarăşului Stalin.

In şapte ani, harta Uniunii Sovietice va căpăta culori noi, Deşerturile vor fi gonite, iar în locul lor vor apare câmpii întinse brăzdate de fluvii largi, bogate în apă.

Uriaşe uzine hidroelectrice vor furniza oraşelor şi satelor noi construite imense cantităţi de energie, smulse numai de mâna harnică a cameliilor sovietici. Se vor înălţa uzine şi fabrici noi, ale căror produse vor îmbelşuga şi mai mult traiul fericitului popor sovietic.

Să pornim acum prin regiunile marilor construcţii staliniste. Să ne oprim puţin la uriaşele transformări pe care omul sovietic, inspirat şi avântat de genialele învăţături ale Marelui Stalin, le dobândeşte în neobosita sa luptă cu natura, şi vom vedea ce nebănuit izvor de forţe este sistemul socialist, ce perspective măreţe deschide omenirii regimul sovietic.

Să pornim pe Volga, fluviu iubit de toate popoarele sovietice, fluviu de al cărui nume sunt legate atâtea cântece şi legende. De veacuri Volga îi rostogoleşte domol apele, purtându-le din podişul Valdaiului până în Marea Caspică. Pe malurile ei au răsunat odinioară cântecele „burlacilor", crunt asupriţi de biciul exploatatorilor ţarişti. Apele ei au tresărit de furtunile deslănţuite de popoarele care-şi doreau libertatea şi nu odată au roşit de sângele eroilor căzuţi pentru apărarea Patriei. De malurile ei înverzite s'a sfărâmat năvala celor mai mari duşmani ai omenirii, hoardele fasciste. Astăzi Volga trăieşte din nou zile de sărbătoare. La îndemnul tovarăşului Stalin, oamenii sovietici vor culege din apele strălucitoarei Volge nesecate izvoare de energie electrică.

Apele ei nu vor mai întâlni regiuni secetoase, pentrucă va le va da vlagă, le va transforma în câmpii roditoare.

E minunată lupta (Volgăi. Prin marea de verdeaţă se zăresc strălucind mii de braţe ale Deltei, un adevărat labirint de ape, iar printre ele oraşul Astrahan îşi ascunde străvechile ziduri. Dacă priveşti dincolo de zidul verde al pomilor, ochiul îţi este atras de intensa stepă a ţinutului „Ciornâa zemli" (pământuri negre). Aici domneşte încă seceta. Vara, dogoarea soarelui lipseşte plantele de orice pic de vlagă, iar vânturile spintecă văzduhul cu furie, îngrămădind nisipul în dune nesfârşite. Iarna, când pe toate câmpiile se aşterne mantia albă a zăpezilor. „Ciornâe zemli" îşi păstrează culoarea neagră, pentrucă vânturile gonesc zăpada departe, dincolo de lacurile Sarpine, aflate în nordul acestui ţinut, şi până la poalele Erghenilor, care marchează linia de apus a pustiului.

Lipsită complect de apă, această regiune, cu o suprafaţă de aproape patru milioane de hectare, este în prezent improprie agriculturii, iar turmele de vite îşi găsesc cu greu hrana necesară. Dar nu va trece mult şi acest pustiu va prinde viaţă. El va deveni o uriaşă bază de aprovizionare cu nutreţ pentru nesfârşitele turme de oi cu lână fină de rasa astrahan şi merinos şi de vite cornute.

Apele dulci vor umple albiile lacurilor sărate, iar canalele de irigaţie vor îngădui cultivarea diferitelor plante furajere şi aplicarea pe o scară întinsă a asolamentelor cu ierburi perene. Recolta de fân va creşte la peste 100 centnere la hectar, fapt care va duce la o sporire considerabilă a numărului vitelor. Vor apare noi întreprinderi, noi fabrici, iar pe păienjenişul canalelor belşugul produselor de alimente va ajunge în cele mai îndepărtate colţuri ale Patriei Sovietice. Vor răsări livezi cu pomi fructiferi şi întinse grădini de zarzavat. Curând, „Ciornâe zemli" va deveni un ţinut roditor, iar pe harta Uniunii Sovietice, în locul pustiului vor apare noi câmpii mănoase, cu râuri cristaline, oraşe şi sate create de mâna minunatului popor sovietic.

Cum treci pe ţinutul „Ciornâe zemli", în faţa ta se deschide întinsa Depresiune Sarpină.

Presărată de nenumărate lacuri sărate, dintre care cel mai mare se numeşte Sarpini acest ţinut, cu o suprafaţă de aproximativ 20.000 km. pătraţi, aminteşte de îndepărtatul trecut, când Marea Caspică îşi întindea apele departe de ţărmurile ei de astăzi.

Inexistenţa apelor dulci a făcut ca ţinutul să ia aspectul unui întins pustiu lipsit aproape cu totul de orice fel de viaţă. Ici-colo se mai zăreşte câte un sat, ai cărui locuitori luptă din răsputeri cu capriciile naturii.

Şi cât de aproape sunt apele dulci ale Volgăi! Dar ce muncă uriaşă trebue depusă, pentruca aceste ape să poată fi aduse la înălţimea depresiunii. In parte, unele colhozuri şi sovhozuri, irigă terenurile cu ajutorul motopompelor. Operaţia este însă foarte grea, costisitoare şi are o rază de acţiune limitată.

Un sistem complect de irigaţie ar aduce transformări radicale în acest ţinut. Dealtfel, dela primele începuturi ale guvernării sovietice, regiunea a atras asupră-şi o deosebită atenţie şi a fost cercetată de numeroase expediţii ştiinţifice, pentru a se găsi izvoare locale de apă potabilă. Problema apei a fost rezolvată în parte. Au rămas însă multe de făcut, mai ales că Marele Război pentru apărarea Patriei a oprit pentru moment lucrările.

In urma măreţelor Planuri Staliniste de irigare şi transformare a naturii, aspectul ţinutului se schimbă radical. Recentele Hotărâri ale Guvernului sovietic cu privire la construirea uriaşelor hidrocentrale dela Kuibişev şi Stalingrad deschid acum perspective nebănuit de mari acestei regiuni, improprii până în prezent agriculturii.

Se va construi o reţea vastă de irigaţie, împletită cu mărete lucrări de împădurire. Ape dulci vor străbate milioane de hectare de teren, care vor fi transformate în câmpii roditoare. Aici se vor aşterne în curând întinse culturi de bumbac, câmpuri de grâne, de grădini şi livezi. O chezăşie că aceste măreţe Planuri Staliniste vor fi realizate cu succes o constitue entuziasmul nepărmurit al întregului popor sovietic, care răspunde într'un glas chemării Partidului lui Lenin şi Stalin, sub a cărei conducere păşeşte mereu înainte pe calea comunismului atotbiruitor.

Sportivii ieşeni şi Planul Cincinal

Sub conducerea Partidului, clasa muncitoare duce lupta victorioasă pentru realizarea şi depăşirea Planului de Stat pe anul 1950, pregătindu-se, în acelaşi timp, cu elan, în vederea primului nostru Plan Cincinal.

Plan Cincinal, obiectivul cel mai important al fiecărui om al muncii, prevede noi progrese însemnate în toate domeniile de activitate.

Alături de întregul popor muncitor şi sportivii noştri se găsesc prezenţi în marea luptă pentru întâmpinarea cu cinste a Planului Cincinal.

Este clar că în viitorii cinci ani se vor construi noi şi noi terenuri, săli şi instalaţii de sport.

Toate acestea vor permite — desigur — tinerilor noştri muncitori o activitate sportivă continuă, în condiţii optime de practicare a culturii fizice şi sportului.

Atingerea obiectivelor sportive pentru viitorii 5 ani este în funcţie însă de realizările de pe plan economic.

La Iaşi, exemple de sportivi care s'au evidenţiat în câmpul muncii sunt numeroase şi grăitoare.

Textilistul Moisiu Emilian, dela fabrica Textila Roşie lucrează în contul anului 1951. El este un bun atlet şi un talentat jucător de foot-ball.

La fel, tovarăşul său de muncă Raţă Petru este un fruntaş în producţie. Hocheiştii Politoc şi Raicu sunt printre cei mai buni tineri muncitori dela întreprinderea E.T.A.C.S. Atletele fruntaşe Ţilic Angela şi Babeiuc sunt deasemeni în primele rânduri şi în procesul de producţie. Footbaliştii Teni Gh. şi Diaconescu sunt exemple pentru ceilalţi, la locul de muncă.

Urmând exemplul sportivilor sovietici, tineretul sportiv se străduieşte astfel să fie cât mai folositor în câmpul muncii.

El se pregăteşte cu dragoste şi mândrie să întâmpine Planul Cincinal, prin noi şi noi realizări în producţie, prin depăşiri de norme.

Tineretul sportiv din Iaşi este conştient că în felul acesta contribue în mod eficient la pregătirea Planului Cincinal.

Ce să citim

Pentru pace de Ilya Ehrenburg

Această culegere cuprinde 19 articole scrise de Ilya Ehrenburg între anii 1945—1950. Cartea aminteşte evenimentele care au tins să primejduiască pacea în anii de după ultimul război mondial şi lupta dârză dusă de partizanii păcii pentru apărarea ei. Ilya Ehrenburg demască planurile criminale ale aţâţătorilor la un nou război, planuri odioase că ora îi se opune voinţa nestrămutată a popoarelor organizate în frontul mondial al păcii condus de Marea Uniune Sovietică.

Poeţii sovietici cântă pacea

O culegere de poezii din opera celor mai reprezentativi poeţi sovietici.

Versurile din acest volum cântă munca paşnică, constructivă şi pacea pentru care luptă oamenii sovietici şi oamenii muncii din lumea întreagă.

Versuri de mânie

de Bezâmenschi în limba română şi maghiară

Autorul dedică versurile sale „Luptătorilor pentru pace din lumea întreagă". Volumul cuprinde în afara poeziilor originale şi şase poeme traduse de autor din limbile engleză, poloneză, franceză şi ebraică.

Intregul material străbătut de un spirit puternic de luptă pentru apărarea păcii, este un viguros atac la adresa aţâţătorilor la război, a neofasciştilor din ţările dominate de imperialişti.

Lumina deasupra pământului de S. Babaevschi

[Premiul Stalin pentru literatură]

Faptele povestite în această carte, care continuă acţiunea romanului „Cavalerul Stelei de Aur" al aceluiaş autor, oglindesc munca desfăşurată de colhoznicii dintr'un sat sovietic, pe drumul construirii comunismului la sate. Noul roman se ocupă de electrificarea satului colhoznic şi de urmările binefăcătoare ale acestei acţiuni. Uzina pe care colhoznicii o construesc, luminează nu numai satele ci şi sufletele oamenilor, ajutându-i atât în ridicarea nivelului vieţii lor materiale, cât şi în desvoltarea conştiinţei lor comuniste.

Munca plină de avânt a ţăranilor dintr'un colhoz, unul din multele colhozuri de acest fel al Uniunii Sovietice conturează în mod viu dragostea şi însufleţirea cu care poporul sovietic munceşte pentru izbânda comunismului.

(Urmare din pag. 1-a)

Lupta popoarelor iugoslave împotriva regimului fascist

clica Tito-Rancovici nu este în stare să le ascundă. Această luptă se înteţeşte atât în oraşe, cât şi la sate. In fruntea poporului care luptă se găsesc adevăraţii patrioţi iugoslavi din rândurile clasei muncitoare. Ca şi în anii luptei de eliberare împotriva cotropitorilor fascişti străini, şi acum, împotriva regimului fascist al lui Tito, muncitorii, prin lupta lor organizată şi curajoasă, dau exemplu celorlalţi oameni ai muncii.

Tot mai des au loc în Iugoslavia greve şi alte acţiuni organizate ale muncitorilor. De curând au organizat o grevă muncitorii dela fabrica de cărămizi „Sinka" de lângă Biserica Albă. Şi deşi poliţia lui Rancovici a reuşit să aresteze pe câţiva dintre conducători, ea nu a reuşit să înfrângă spiritul de rezistenţă al muncitorilor. Tot la Biserica Albă muncitorii dela fabrica de cherestea au aruncat în aer motorul, pentru a scoate din funcţiune fabrica, întrucât aceasta, ca şi celelalte întreprinderi pentru prelucrarea lemnului din Iugoslavia, lucrează pentru export.

Nevoind să muncească în folosul exploatatorilor, muncitorii părăsesc în masă întreprinderile.

Feroviarii iugoslavi luptă cu energie împotriva clicii Tito-Rancovici. Sabotând transportul materiilor prime strategice din ţară, ei nu trimit trenurile cu mărfuri de export la destinaţia lor, ci le bagă pe linii moarte, scot din funcţie vagoanele şi locomotivele, deteriorează liniile de cale ferată, aruncă în aer podurile şi tunelurile. Nu de mult s'a prăbuşit tunelul dintre Zveceane şi Cralievo, şi, ca urmare, a fost întreruptă pe un timp îndelungat circulaţia trenurilor.

Pe vagoanele garniturilor de tren se poate adesea citi: „Nu le descărcaţi: acestea sunt destinate aţâţătorilor la război". Indemnurile feroviarilor găsesc răsunet printre încărcători. In multe locuri încărcătorii sabotează descărcarea materialelor de război şi a mărfurilor de export destinate ţărilor capitaliste din Occident.

Asemenea exemple ale luptei muncitorilor împotriva regimului fascist titoist sunt numeroase. Numărul lor creşte din zi în zi.

Insufleţită de exemplele luptei dârze a muncitorilor, ţărănimea muncitoare luptă umăr la umăr cu ei împotriva cârmuitorilor criminali. Lupta ţărănimii muncitoare iugoslave a luat vara aceasta o deosebită amploare.

O împotrivire crunţă faţă de „colectările" titoiste au opus-o ţăranii din regiunile Covaciţa, Beghei, Talişi, Doti şi Jabal. Fiţuica titoistă locală, „Hrvatska Pieci", a scris că în acest raioane 58 la sută din numărul total al ţăranilor nu au predat decât o parte din grâne sau nu au predat nimic.

Presa titoistă a recunoscut ea însăşi că mulţi ţărani şi-au dus grânele la treerat în alte sate pentru a ascunde autorităţilor cantitatea reală de grâne obţinută la treeriş.

Se citează cazuri oglindind nemulţumirea faţişă a ţăranilor muncitori din pricina „cotelor de colectare" fixate peste puterile lor.

Lucrând din ordinul cârmuitorilor dela Belgrad, al căror rost se reduce la a jefui cât se poate mai mult, autorităţile locale iau fără nici un scrupul dela ţăranii săraci toate produsele agricole pe care reuşesc să le găsească.

In acelaşi timp autorităţile nu se ating de chiaburi. Şi lucrul nu este de mirare. Chiaburii constitue reazimul regimului fascist în satele iugoslave. Ajutând cârmuitorilor dela Belgrad să jefuiască ţărănimea muncitoare, ei „lucrează" în cadrul bandelor titoiste de colectare.

Amploarea pe care au luat o turburările ţărăneşti în Iugoslavia reese din faptul că clica lui Tito nu le mai poate ascunde

REPORTAGII și ANCHETE

Prin câteva piețe din orașul nostru

— Cum funcționează comerțul de Stat. Măsuri ce se impun contra intermediarilor. Care este situația igienei din piețele locale Alte constatări —

Tot mai mari și mai pline de rod sunt realizările oamenilor muncii din țara noastră, pentru ridicarea nivelului de trai al întregului popor muncitor.

Prin grija Partidului și Guvernului, s'au elaborat în acest an numeroase Hotărîri, prin care se stabileau fie plafonul de achiziție și de vânzare a anumitor produse, fie reglementarea diferitelor compartimente ale Comerțului de Stat.

Aceste Hotărîri — pentru a fi traduse în viață — trebuiau respectate cu strictețe de întreprinderile și instituțiile care erau direct răspunzătoare de îndeplinirea lor.

Pe marginea acestor dispoziții, ziarul nostru, sesizat de cititorii săi asupra dificultăți în aprovizionarea cu zarzavaturi și fructe, a făcut o anchetă prin piețele principale din Iași.

Cu această ocazie s'au făcut o seamă de constatări pe care le arătăm în reportajul de mai jos.

In Piața Gh. Dimitrov (Sf. Spiridon) intermediari determină în majoritatea cazurilor prețurile

Cu toate că această piață este în plin centrul orașului, putând astfel fi atent controlată de organele de resort, totuși ea este plină de intermediari, de speculanți, care înmulțesc în voie.

Acest lucru este determinat în cea mai mare măsură de inexistența secțiilor de zarzavat și fructe ale Comerțului de Stat.

In întreaga piață există o singură unitate de zarzavat a Cooperativei „6 Martie", care este foarte slab aprovizionată și nu este nici o secție de fructe, fie a unei unități cooperatiste, fie a Aprozarului.

In schimb, comerțul particular, intermediarii, au acaparat această piață, nedând aproape prilejul producătorilor să-și vândă liber produsele.

Folosindu-ne de un singur exemplu, putem trage concluzii juste în acest sens, să găsim posibilități de-a îndrepta starea de lucruri existentă.

Dacă în piața Gh. Dimitrov nu vei putea găsi mai niciodată mere sau pere, în schimb întreaga piață este plină de gutui. Aceste gutui, cu toate că se găsesc din abundență, își mențin prețul lor vechi, adică 40 lei kg. Explicația nu-i grea de găsit.

In piață, încă de dimineață, când producătorii vin cu fructele lor, apar intermediarii. Aceștia sunt împărțiți în diferite categorii. Printre cei mai influenți dintre ei se află cunoscutul speculant Casian, care acaparează mai toate cantitățile de gutui, aduse de producători, la prețuri mai mici de 30 lei kg.

Deoarece Casian n'are timp să vândă cu amănuntul marfa, ea este distribuită altor intermediari, bine înțeles cu surplusul de preț, încât cumpărătorii de cetățean, gutuile ajung la 40 lei kg.

Este un comerț avantajos, plin de profit pentru speculanți.

Pentru acest lucru, de dimineață până seară, în detrimentul altor fructe sau zarzavaturi, în piața Gh. Dimitrov, găsești aproape numai gutui.

Organele de control, care-și fac de alt fel apariția în piață destul de târziu, văd că prețul gutuilor este peste tot de 40 de lei, sunt satisfăcute, nu iau nici o măsură.

Le sugerăm ideia de mai sus, adică a urmări la ce preț vând producătorii marfa lor, și suntem siguri că se va descoperi întregul fir al afacerilor, pomenit de noi mai sus.

Pentru înlăturarea acestui aspect, desigur că și Uniunea Cooperativelor trebue să se intereseze îndeaproape.

In coloanele ziarului nostru am arătat diferite angajamente ale Uniunii Cooperativelor în ceeace privește aprovizionarea cu fructe și zarzavaturi a piețelor locale, dar ele nu au fost duse satisfăcător la îndeplinire.

Nu se poate motiva în acest sens că în orașul nostru nu se găsesc fructe. Pentru a arăta acest afirmăm că în magazinele particulare de fructe — cum ar fi acelea din Tg. Cucului sau str. Costache Negri — se găsesc mere și pere de toate calitățile, bine înțeles cu prețuri exagerate.

Semnalăm aceasta și pentru organele respective de control.

Aspectul pieții și câteva probleme de igienă

O inițiativă lăudabilă a Comitetului Provizoriu Orășenesc este aceea a transformării aspectului pieții Gh. Dimitrov, a asfaltării ei.

Lucrările începute vor trebui intensificate mai ales că timpul frumos dă posibilități bune de muncă.

In ceiace privește problema igienei, și în acest sens se pot face o seamă de remarci.

Serviciul Sanitar ar trebui să intensifice controlul și în special să urmărească condițiile în care își vând producătorii și aici în mare măsură intermediarii produsele lactate.

Și în această direcție mai sunt multe de făcut.

Concluziile care se trag din cele pomenite mai sus, vin să arate o seamă de preocupări care trebuesc luate în seamă imediat de instituțiile arătate.

Numai astfel se va reuși ca piața Gh. Dimitrov, să capete aspectul cuvenit unei piețe centrale din orașul nostru, să fie de un real folos cetățenilor.

In „Piața Halei" și „Piața Ilie Pintilie" comerțul e Stat și cooperatist lasă mult de dorit

Pentru populația consumatoare din orașul nostru în piața Halei, ca întreprindere de Stat, există unul din cele patru magazine ale „J. C. S. Aprozar".

Acest magazin — de desfacere cu amănuntul a fructelor și zarzavaturilor — nu este aprovizionat cum trebue, nesatisfăcând cerințele cetățenilor.

Singurele zarzavaturi existente la această unitate a Aprozarului sunt sfecla, morcovii și ardeii iuți, care ocupă mai toate încăperea.

Același lucru se poate spune și despre compartimentele de zarzavat și fructe ale Cooperativelor „6 Martie" și „7 Noembrie", unde lipsesc zarzavaturile principale, varza și ceapa, și în special fructele despre care nici nu se poate vorbi. Ca și în piața Gh. Dimitrov, și în Halâ, intermediarii joacă un mare rol în determinarea prețurilor.

Ceiace lipsește în unitățile comerțului de Stat, se găsește în schimb la particulari, bineînțeles cu prețuri mult mai mari.

In „Piața Ilie Pintilie"

există două compartimente pentru desfacerea fructelor și zarzavaturilor; unul deținut de Aprozar iar altul de Cooperativa „6 Martie".

Aceste unități figurează doar pe lista întreprinderilor respective, deoarece activitatea lor este inexistentă.

Cetățenii care vor să cumpere dela aceste unități ale comerțului de Stat, privesc lăcătele masive care de dimineață până seara sunt puse pe ușile compartimentelor respective.

Singura soluție în acest caz pentru cetățean, o constitue tot particularii. De sub tejghelele lor se scot tot felul de zarzavaturi și fructe: ceapă cu 30 lei kgr. (în loc de12) varza cu 40—50 lei bucata, iar merele 40—50 lei kgr. (în loc de 24 lei).

*

Aspectele relatate mai sus, trebue să preocupe serios unitățile comerțului de Stat din orașul nostru.

O verificare a activității de până acum și înlăturarea deficiențelor semnalate, ar îmbunătăți munca unităților respective, ar face ca pieței din orașul nostru să fie mai bine aprovizionate.

C. ILIE

Aviz

Se anunță Instituțiile, Întreprinderile, Fabricile Cămine și creșele din Regionala Iași, Huși, Vaslui și Fălticeni că se pot aproviziona, în limita plafonului valoric cu articole de parfumerie și jucării, dela secția de mic gros, ce funcționează în localul Depozitului nostru strada 7 Noembrie Nr. 63.

In limita plafonului valoric, se pot aproviziona și cu unele articole textile și de galanterie.

Comtextil Iași

Pregătindu-se pentru Cincinal

Muncitorii dela Atelierele RATA doboară toate normele

In toate întreprinderile din orașul nostru oamenii muncii își verifică forțele pentru a putea trece cu succes la îndeplinirea primului nostru Plan Cincinal.

Prin punerea în aplicare a noi metode de lucru, printr'o justă întrebuințare a timpului, printr'o nouă disciplină, oamenii muncii au reușit să doboare normele să le depășească cu mult.

Aceasta înseamnă o ganție în plus, că primul nostru Plan Cincinal va fi îndeplinit cu succes, aducând o îmbunătățire generală a condițiilor de trai, întregului popor muncitor.

Alături de muncitori din celelalte întreprinderi stau și muncitorii dela atelierele reparații Auto-RATA. Pătrunși de ideia măreață de a asigura în cele mai bune condiții transporturile cu auto-vehiculele, ei au intensificat reparațiile la autobuze și camioane obținând însemnate depășiri.

Este demn de remarcat că harnicii muncitori, împreună cu tehnicienii și funcționarii, dela atelierele R.A.T.A. muncind cu dragoste, au îndeplinit planul pe anul 1950, încă dela 15 Octombrie.

LUCRÂND CU SPOR CONTRIBUIM LA INFLORIREA REPUBLICII NOASTRE POPULARE

Lucrând încă dela 16 Octombrie în contul anului 1951, muncitorii Miller Vlad, Dragan Mircea, Petrovici Dumitru, dela secție lăcătușerie camioane, au pornit mai hotărîți la lucru.

Astfel ei s'au constituit într'o brigadă a spărgătorilor de norme care să fie permanent în fruntea producției.

Intrebuințând la maximum timpul de lucru, prin înlăturarea timpilor morți ei au reușit să se situeze în fruntea tuturor.

„Vom munci cu mai mult spor așa cum ne-am organizat noi munca acum și muncind cu spor, contribuim și noi la înflorirea Republicii noastre Populare", ne spune Miller Vlad, inițiatorul acestei brigăzi.

Acești muncitori au reușit ca în luna Noembrie să obțină o depășire a normei de lucru cu 102 la sută. Rezultatul frumos obținut de către acești muncitori, ne dovedește că acolo unde munca este bine organizată succesele sunt mari.

DIN CODAȘ A AJUNS FRUNTAȘ

Moroșanu Neculai, muncitor la secția șasiuri-auto, nu reușea niciodată să îndeplinească norma de lucru.

Cauzele erau mai multe principala constituind-o neorganizarea muncii.

In cadrul unei ședințe de grupă sindicală, i s'au arătat tovarășului Moroșanu, care sunt greșelile lui, totodată i s'a arătat calea pe care trebue s'o urmeze pentru îndeplinirea lipsurilor.

Această ședință i-a ajutat foarte mult, întrucât astăzi acest muncitor este printre primii fruntași ai secției.

Pe luna Noembrie, el a obținut o depășire a normei cu 27 la sută.

Datorită elanului în muncă, planul de lucru pe luna Noembrie, a putut fi depășit la Atelierele R.A.T.A. cu 51 la sută. Aceste realizări ne arată contribuția muncitorilor dela Atelierele R.A.T.A., care alături de ceilalți muncitori din alte ramuri industriale, luptă pentru un trai fericit, luptă pentru construirea unei vieți noi, fără exploatare, pentru pace democrație și socialism.

AL. RADU

Să activizăm cluburile sindicale și colțurile roșii!

(Urmare din pag. 1-a)

activizarea cluburilor sindicale și a colțurilor roșii.

In felul acesta frumoase succese vor obține în cadrul concursului C.G.M. și celelalte cluburi sindicale din orașul nostru: dela Fabrica Victoria, E.T.A. C.S., R.A.T.A., precum și colțurile roșii care au fost deschise de curând, la Fabrica de Spirt și la G.A.S. Bucium.

Pentru ridicarea de noi cadre, pentru a da prilej de afirmare elementelor talentate dintre oamenii muncii, pentru a asigura îndeplinirea la timp a sarcinilor ce decurg din Planul de Stat și pentru formarea oamenilor noi, constructori ai socialismului și aprigi apărători ai păcii, să pășim hotărît la activizarea cluburilor sindicale și a colțurilor roșii din orașul nostru!

Comunicat

Ministerul Agriculturii, deschide pe data de 15 Decembrie a. c., un curs special de calificare cadastrală, cu o durată de un an, din care 6 luni teoretic, 6 luni practică pe teren.

Se primesc absolvenți de liceu, absolvenți de școli medii sau echivalentul lor, și cu 4 clase de liceu, având vârsta între 18—35 ani și peste 35 ani. Solicitanții vor depune la Comitetul Provizoriu al Regiunii respective, —Secțiunea Agricolă — până la data de 9 Decembrie a. c., următoarele acte:

a) Cererea însoțită de 1 autobiografie amănunțită cu indicarea centrului unde dorește a depune examenul.
b) Certificat de cetățenie.
c) Extras de naștere.
d) Certificat de studii.
e) Situația militară.

Examenul de admitere se va ține în ziua de 10 Decembrie a. c., orele 8, la Secțiunea Agricolă a Comitetului Provizoriu din următoarele Regiuni: București, Cluj, Iași, Sibiu și Craiova și va consta dintr'o vizită medicală, o probă scrisă și orală la matematici și cultură generală.

Elevii pe timpul cursurilor vor primi pe lângă cazare și întreținere o indemnizație fixă lunară.

Absolvenții cursurilor vor fi angajați ca operatori topometri și vor executa lucrări cadastrale, prevăzute în planul de Stat al Ministerului Agriculturii.

DREPTURI

Pe tot timpul cât vor dura cursurile teoretice și practice, adică pe un an:

Casă și masă gratuit, (pe timpul cât vor dura cursurile teoretice).

Cei aflați în câmpul muncii, căsătoriți cu copii, pe lângă cele de mai sus, vor mai primi salar lunar socotit astfel: media salarului și primele pe trei luni.

Căsătoriți fără copii vor primi 75 la sută.

Necăsătoriți 50 la sută.

Cei ce nu sunt în câmpul muncii, vor primi o sumă de bani de circa 2000 lei pe lună.

In plus pe timpul practicii care va dura 6 luni, vor primi diurnă 350 lei pe zi. Vor mai primi cheltuielile de transport și cazare.

In cazul când se termină lucrările înainte de termen vor primi prime.

Absolvenții Școalei vor fi numiți la Raioane sau vor fi angajați la lucrările de cadastru agricol la Ministerul Agriculturii.

Pe timpul examenului vor lua masa la cantină contra-cost, iar cazarea gratuit.

CINEMA „SIDOLI"
Prezintă de Vineri 1 Decembrie 1950
PREMIERA
O PRODUCȚIEA STUDIOURILOR „MOSFILM"
Nemuritoarea operă a artei cinematografice sovietice închinată epopeii p emergătoare Marei Revoluții din Octombrie
Crucișetorul Potemkin
Cu: A. ANTONOV, CR. ALEXANDROV
Regia Serghei Mihailovici Eisenstein
Complectare jurnal „KOMFILM" și „SOVIETIC

A sosit și s'a instalat în strada Republicei
Circul Palladium
din București
cel mai mare circ din R. P. R.
cu cel mai grandios ansamblu de circ
Inceputul la ora 8 seara fix.
Matineu: Marți, Sâmbătă și Duminică, ora 4 fix

CINEMA „PUȘKIN"
Prezintă de Luni 4 Decembrie 1950
O producție a studiourilor „MOSFILM"
MININ ȘI POJARSKI
cu:
A. A. HANOV B. LIVANOV
B. CIRCOV
Complectare jurnal Romfilm și Sovietic

Carnet extern

(Urmare din pag. 1-a)

scoate în evidență o serie de contradicții care există între Anglia și Statele Unite, contradicții din ce în ce mai accentuate. Interesele poporului britanic sunt cu totul străine de interesele monopoliștilor din Wall Street.

IN COREEA

In vreme ce Truman și Atlee stau de vorbă încercând să găsească o soluție față de dezastrul militar al trupelor intervenționiste din Coreea, armata populară coreeană și unitățile de voluntari chinezi continuă ofensiva lor victorioasă. După ocuparea capitalei Coreei de Nord, armatele populare au înaintat obligând trupele americane să se retragă din orașele Hosadin și Ranan pe o distanță de 40—50 km. spre Sud și Sud Vest. In cercurile militare ale imperialiștilor situația este considerată disperată, iar generalul Arthur Collins, șeful statului major american a plecat cu avionul la Tokio spre a avea o consfătuire cu Mac Arthur.

UN EXEMPLU

Un exemplu de loialitate și omenie au dat soldații voluntari chinezi din Coreea care au pus în libertate primul lot de 103 prizonieri americani și sud coreeni care au fost capturați până la 8 Noembrie. Ei au fost tratați omenește, iar faptul de a fi fost puși în libertate i-a enervat pe... americani. Intr'adevăr, ziariștilor li s'a refuzat să se apropie de foștii prizonieri sau să-i fotografieze, iar cei 27 americani din lotul de 103 prizonieri eliberați sunt sub continuă supraveghere. Se dovedește astfel că cetățenii liberi americani sunt prizonieri ai autorităților americane. Poporul american se va elibera însă. El are nevoie de pace cu Uniunea Sovietică; el nu va mai fi carne de tun pentru imperialiști.

PIERDUT — Buletinul Biroului Populație Constanța pe numele Estera Feldman, din str. Mitropolit Saguna 8, Constanța. Il declar nul.

*

PIERDUT — Buletinul Biroului Populației Iași, pe numele Moise Clara din Iași, str. C. Negri 31. Il declar nul.

PIERDUT — Buletinul Biroului Populație pe numele Boghio Coloman din orașul Sft. Gheorghe str. Micheș Chelemen Nr. 8, eliberat de Miliția Sft .Gheorghe și alte acte. Le declar nule în mâna oricui s'ar afla.

popoarelor din Iugoslavia și opiniei publice democratice din lumea întreagă. Până și presa imperialistă, care caută să apere prestigiul regimului fascist Tito Rancovici este nevoită să scrie despre „desordinile" din satele iugoslave. Ziarul „New York Tribune" relatează că pentru a înăbuși răscoala din împrejurimile orașului Tazin din Bosnia, care a fost însoțită de ciocniri între țărani și polițiști, a fost adusă poliția din orașele învecinate. După înăbușirea răscoalei mulți țărani au fost condamnați la moarte, iar mulți alții arestați. Acest ziar relata deasemenea despre răscoala țăranilor din regiunea Karlovit, în satul Glina, Lescovat, Slun și din alte locuri. Numai în satul Glina au fost arestați aproape 200 oameni. In regiunea lacului Plitvita din Croația țăranii răsculați au părăsit satele și s'au ascuns în păduri pentru a continua acolo lupta împotriva regimului fascist.

Titoiștii au început să se plângă tot mai des că autoritățile locale sunt indulgente față de „sabotori", că dovedesc neglijență, că se comportă cu „pasivitate".

Se știe că numeroși funcționari administrativi au fost scoși de clica lui Tito din posturile lor și aruncați în închisori.

Toate aceste fapte dovedesc cu elocvență că regimul fascist al clicii Tito-Rancovici este putred și condamnat. Politica criminală pe care o duc mercenarii dela Belgrad ai imperialiștilor americani a dat faliment.

Va veni ziua când oamenii din Iugoslavia vor răsturna tâlhărescul regim fascist al clicii lui Tito.

Noi rezultate ale alegerilor pentru Sfaturile Populare

(Urmare din pag. 1-a)

Dela Comisia Electorală a regiunii Ialomiţa :

Pentru Sfatul Popular al regiunii Ialomiţa :

Inscrişi	226.355
Voturi exprimate	223.067— 94,1%
Voturi pentru Frontul Democraţiei Populare	202.764—95,17„
Voturi contra	4.156— 1 95,
Voturi anulate	6.147— 2,88„

Au fost aleşi 85 deputaţi în Sfatul Popular al regiunii Ialomiţa.

Pentru Sfaturile Populare ale raioanelor din regiunea Ialomiţa : voturi exprimate 94,1 la sută, voturi pentru Frontul Democraţiei Populare 94,99 la sută, voturi contra 2,01 la sută, voturi anulate 3 la sută. Au fost aleşi 321 deputaţi în Sfaturile Populare ale raioanelor din regianea Ialomiţa.

Pentru Sfaturile Populare ale oraşelor din regiunea Ialomiţa : Voturi exprimate 96,4 la sută, voturi pentru Frontul Democraţiei Populare 97 la sută, voturi contra 1,26 la sută, voturi anulate 1,74 la sută. Au fost aleşi 98 deputaţi în Sfaturile Populare ale oraşelor din regiunea Ialomiţa.

Pentru Sfaturile Populare comunale din regiunea Ialomiţa : Voturi exprimate 93,8 la sută, voturi pentru Frontul Democraţiei Populare 93,56 la sută, voturi contra 2,56 la sută, voturi anulate 3,88 la sută. Au fost aleşi 2420 deputaţi în Sfaturile Populare ale comunelor din regiunea Ialomiţa.

Dela Comisia Electorală a regiunii Bihor :

Pentru Sfatul Popular al oraşului Oradea :

Inscrişi	69.289
Voturi exprimate	67.834—97,90 la sută
Voturi pentru Frontul Democraţiei Populare	66.394—97,88 la sută
Voturi contra	548—0,80 la sută
Voturi anulate	892—1,32 la sută

Au fost aleşi 91 deputaţi în Sfatul Popular al oraşului Oradea.

Dela Comisia Electorală a regiunii Teleorman :

Pentru Sfatul Popular al regiunii Teleorman :

Inscrişi	326.516
Voturi exprimate	308.669—94,53 la sută
Voturi pentru Frontul Democraţiei Populare	293.235—95,00 la sută
Voturi contra	6.216 -2,01 la sută
Voturi anulate	9.218—2,99 la sută

Au fost aleşi 121 deputaţi în Sfatul Popular regional.

Pentru Sfaturile Populare ale raioanelor din regiunea Teleorman : voturi exprimate 94,53 la sută, voturi pentru Frontul Democraţiei Populare 94,60 la sută, voturi contra 2,02 la sută, voturi anulate 3,38 la sută. Au fost aleşi 481 deputaţi în Sfaturile Populare ale raioanelor din regiunea Teleorman.

Pentru Sfaturile Populare ale oraşelor din regiunea Teleorman : voturi exprimate 96,88 la sută, voturi pentru Frontul Democraţiei Populare 97,14 la sută, voturi contra 1,13 la sută, voturi anulate 1,73 la sută. Au fost aleşi 134 deputaţi în Sfaturile Populare ale oraşelor din regiunea Teleorman.

Pentru Sfaturile Populare comunale din regiunea Teleorman : voturi exprimate 94,16 la sută, voturi pentru Frontul Democraţiei Populare 93,73 la sută, voturi contra 2,51 la sută, voturi anulate 3,76 la sută. Au fost aleşi 3.200 deputaţi în Sfaturile Populare comunale din regiunea Teleorman.

Dela Comisia Electorală a regiunii Timişoara :

Pentru Sfatul Popular al regiunii Timişoara :

Inscrişi	371.964
Voturi exprimate	356.327—95,80 la sută
Voturi pentru Frontul Democraţiei Populare	344.351—96,64 la sută
Voturi contra	3.934 -1,10 la sută
Voturi anulate	8.042—2,26 la sută

Au fost aleşi 139 deputaţi pentru Sfatul Popular al regiunii Timişoara.

Pentru Sfatul Popular al raioanelor din regiunea Timişoara : voturi exprimate 95,2 la sută, voturi pentru Frontul Democraţiei Populare 95,4 la sută, voturi contra 1,5 la sută, voturi anulate 3,10 la sută. Au fost aleşi 310 deputati pentru Sfaturile Populare raionale din regiunea Timişoara.

Pentru Sfaturile Populare ale oraşelor de subordonare regională şi raională : Voturi exprimate 96,9 la sută, voturi pentru Frontul Democraţiei Populare 97,2 la sută, voturi contra 0,9 la sută, voturi anulate 1,9 la sută. Au fost aleşi 68 deputaţi în Sfaturile Populare ale oraşelor de subordonare regională şi raională din regiunea Timişoara.

Pentru Sfaturile Populare comunale din regiunea Timişoara : Voturi exprimate 95 la sută, voturi pentru Frontul Democraţiei Populare 95,1 la sută, voturi contra 1,6 la sută, voturi anulate 3,3 la sută. Au fost aleşi 3.005 deputaţi în Sfaturile Populare comunale din regiunea Timişoara.

Dela Comisia Electorală a regiunii Buzău:

Pentru Sfatul Popular al regiunii Buzău :

Inscrişi	286.296
Voturi exprimate	268.546—93,80 %
Voturi pentru Frontul Democraţiei Populare	259.229 - 96,53 „
Voturi contra	3.682— 1,37 „
Voturi anulate	5.635— 2,10 „

Au fost aleşi 103 deputaţi în Sfatul Popular al regiunii Buzău.

Pentru Sfaturile Populare ale raioanelor din regiunea Buzău: Voturi exprimate 93,80 la sută, voturi pentru Frontul Democraţiei Populare 95,38 la sută, voturi contra 1,75 la sută, voturi anulate 2,87 la sută. Au fost aleşi 396 deputaţi în Sfaturile Populare raionale din regiunea Buzău.

Pentru Sfaturile Populare ale oraşelor din regiunea Buzău : Voturi exprimate 95,16 la sută, voturi pentru Frontul Democraţiei Populare 96,9 la sută, voturi contra 1,25 la sută, voturi anulate 1,85 la sută. Au fost aleşi 119 deputaţi în Sfaturile Populare ale oraşelor din regiunea Buzău.

Pentru Sfaturile Populare comunale din regiunea Buzău : Voturi exprimate 93,45 la sută, voturi pentru Frontul Democraţiei Populare 94,05 la sută, voturi contra 2,44 la sută, voturi anulate 3,51 la sută. Au fost aleşi 3180 deputaţi în Sfaturile Populare comunale din regiunea Buzău.

Dela Comisia Electorală a regiunii Rodna:

Pentru Sfatul Popular regional:

Inscrişi	167.274
Voturi exprimate	159 237—95,19 %
Voturi pentru Frontul Democraţiei Populare	151.278— 95 „
Voturi contra	3.153— 1,98 „
Voturi anulate	4.806— 3,02 „

Au fost aleşi 71 deputaţi în Sfatul Popular al regiunii Rodna.

Pentru Sfaturile Populare ale raioanelor din regiunea Rodna : Voturi exprimate 95,2 la sută, voturi pentru Frontul Democraţiei Populare 91,50 la sută, voturi contra 1,83 la sută, voturi anulate 3,67 la sută. Au fost aleşi 246 deputaţi în Sfaturile Populare ale raioanelor din regiunea Rodna.

Dela Comisia Electorală a regiunii Baia Mare

Pentru Sfatul Popular al regiunii Baia Mare :

Inscrişi	360.566
Voturi exprimate	341.839—94,80 la sută
Voturi pentru Frontul Democraţiei Populare	327.630—95,85 la sută
Voturi contra	5.777— 1,69 la sută
Voturi anulate	8.423— 2,46 la sută

Au fost aleşi 135 deputaţi în Sfatu Popular al regiunii Baia-Mare.

Pentru Sfaturile Populare ale raioanelor din regiunea Baia-Mare: voturi exprimate 94.80 la sută, voturi pentru Frontul Democraţiei Populare 95,12 la sută, voturi contra 1,94 la sută, voturi anulate 2,94 la sută. Au fost aleşi 475 deputaţi în Sfaturile Populare ale raioanelor din regiunea Baia-Mare.

Pentru Sfaturile Populare ale oraşelor din subordonare regională şi raională de regiunea Baia-Mare: voturi exprimate 96,56 la sută, voturi pentru Frontul Democraţiei Populare 97,61 la sută, voturi contra 0,94 la sută, voturi anulate 1,45 la sută. Au fost aleşi 201 deputaţi în Sfaturile Populare ale oraşelor din regiunea Baia-Mare.

Pentru Sfaturile Populare Comunale din regiunea Baia-Mare: voturi exprimate 94,31 la sută, voturi pentru Frontul Democraţiei Populare 95,05 la sută, voturi contra 1,98 la sută, voturi anulate 2,97 la sută.

ULTIMELE STIRI

Declaraţiile unui mare scriito chinez despre Congresul dela Varşovia

MOSCOVA 8. (Agerpres). — Kuo Mo Jo, marele scriitor chinez a făcut o declaraţie corespondentului agenţiei TASS:

Congresul dela Varşovia a demonstrat întregii lumi creşterea uriaşă a forţelor care luptă pentru pace. Congresul a arătat că mişcarea pentru pace, care creşte pe zi ce trece este mai puternică decât bomba atomică, bomba cu hidrogen, arma bacteriologică şi alte arme.

Kuo Mo Jo a încheiat:

Congresul la care au participat numeroşi scriitori, oameni de ştiinţă, muzicieni, ziarişti şi artişti, dovedeşte că intelectualitatea progresistă din toate ţările reprezintă un detaşament activ al armatei păcii. Hotărîrile Congresului constitue un program de activitate creator".

Poporul finlandez cere formarea unui guvern care să corespundă intereselor sale

HELSINKI 8. (Agerpres — La Helsinki a avut loc o întrunire de masse convocată de organizaţia orăşenească a Uniunii Democrate a poporului finlandez şi de organizaţia districtuală a PC Finlandez. La întrunire au luat cuvântul deputaţii Murto, Pessi, Virtanen şi Ruemie. Participanţii la întrunire au adoptat o rezoluţie în care cer formarea unui guvern care să corespundă intereselor poporului şi insistă ca guvernul şi Seimul să ducă o politică conformă hotărîrilor celui de al doilea Congres Mondial al Partizanilor Păcii. In rezoluţie se arată că dacă Seimul în actuala lui componenţă nu este în stare să asigure interesele naţiunii, el trebue dizolvat şi format un nou Seim pe baza unor alegeri extraordinare.

Creşte numărul şomerilor din Berlinul Occidental

BERLIN 8. (Agerpres). — După cum se anunţă din Berlin în cursul lunii Noembrie, numărul şomerilor din Germania Occidentală a crescut cu aproximativ 86.000. Ministrul economiei al guvernului marionetă dela Bonn, recunoaşte că în luna Noembrie au avut loc concedieri masive în urma lipsei tot mai acute de energie electrică şi de materii prime, care a dus la scăderea producţiei în numeroase întreprinderi.

Oamenii iubitori de pace au primit cu indignare declaraţia lui Truman

BERLIN 8. (Agerpres) — Ziarul Saar a publicat un apel în care protestează cu hotărîre împotriva declaraţiei lui Trumna

Orgnaizaţia tineretului liber german din Kiel şi-a exprimat deasemnea protestul hotărît împotriva declaraţiei lui Truman. „Tineretul greman — se declară în protest — doreşte pacea".

In rezoluţia adoptată de conferinţa organizaţiei regionale din Kiel a PC se declară că toţi oamenii iubitori de pace au primit declaraţia lui Truman cu indignare şi desgust. „Noi dorim pacea. Vom impune menţinerea păcii", declară rezoluţia.

BERLIN 8 (Agerpres) — După cum anunţă din Muenster agenţia ADN, autorităţile engleze de ocupaţie din Germania Occidentală, au anunţat că în districtul Muenster din landul Saxonia inferioară, vor fi evacuaţi 700 locuitori, din locuinţele lor, urmând a fi folosite pentru încartiruirea a noilor trupe de ocupaţie engleze care vor sosi în acest district.

Autorităţile din districtul Muenster, au anunţat că nu au posibilitatea să acorde alte locuinţe celor evacuaţi.

PHENIANUL A FOST ELIBERAT

PEKING 8 (Agerpres) Corespondentul agenţiei China Nouă de pe lângă unităţile de voluntari chinezi, anunţă că armata populară coreeană şi voluntarii chinezi au eliberat Miercuri oraşul Phenian.

Trupele invadatoare americane s'au retras în derută la sud de Phenian, împreună cu rămăşiţele celorlalte armate de agresiune şi ale trupelor marionetă ale lui Li Sân Mian.

Unităţile armatei populare coreene, precum şi voluntarii chinezi au intrat în oraşul Phenian, Miercuri la ora 2 după amiază.

„Poporul francez protestează"

Un articol al corespondentului din Paris al ziarului „Pravda", Iuri Jucov

MOSCOVA 8 (Agerpres)— Sub titlul „Poporul francez protestează" ziarul Pravda publică un articol al corespondentului său din Paris, Iuri Jucov.

Muncitorii francezi au urmărit cu o atenţie susţinută desfăşurarea dramaticelor evenimente din Coreea. Ei şi-au exprimat calda simpatie pentru eroica armată coreeană şi au declarat grevă de protest împotriva trimiterii de soldaţi francezi în Coreea. Incordarea cu care erau urmărite evenimentele s'a accentuat îndeosebi în ultimile zile, când a devenit limpede că, provocând RP Chineză, agresorii americani încearcă să extindă războiul.

Nu numai oamenii muncii din Franţa, dar chiar şi anumite cercuri burgheze au început să manifeste nelinişte şi să-şi exprime protestul împotriva acestei noi aventuri americane. Deosebit de caracteristică este reacţia opiniei publice franceze la declaraţia provocatoare din 30 Noembrie a lui Truman.

In seara acelei zile—scrie Jucov — Parisul era în fierbere. Din oră în oră se difuza prin radio expuneri amănunţite ale acestei declaraţii isterice şi comentarii în legătură cu ea. Oamenii de pe stradă, din metrouri, din autobuze, nu vorbeau de nimic altceva.

Dându-şi pe deplin seama de forţa lor şi conştienţi de răspunderea pe care o au pentru destinul patriei lor şi al întregii omeniri, scrie Jucov în continuare, luptătorii pentru pace din Franţa împreună cu partizanii păcii din întreaga lume, îşi intensifică lupta împotriva ameninţării unui nou război. Ca şi până acum proletariatul francez şi Partidul său Comunist — cel mai cinstit — consecvent luptător al păcii — sunt în avantgarda acestei lupte.

In numeroase întreprinderi din Paris, muncitorii au declarat grevă în semn de protest împotriva acestui nou acces de isterie al aţâţătorilor la război americani. Pretutindeni au avut loc meetinguri; au fost difuzate în magazine, fabrici şi uzine, petiţii de proteste semnate de sute de mii de muncitori. Delegaţii au prezentat aceste petiţii ambasadei americane, parlamentului şi presedintelui Republicii.

Mişcarea de protest a cuprins şi suburbiile Parisului. In urmă cu câteva zile muncitorii dela substaţiunile electrice din Paris au încetat lucul, muncitorii dela uzina de gaz din Villette, dela uzina „Sina" din Suresnes, dela numeroase alte întreprinderi, sunt în grevă. Acest răspuns hotărît al oamenilor muncii din Franţa la provocarea lui Truman, inspiră cercurilor guvernamentale reflexii sumbre. Aceste cercuri încep să vadă pedeoparte din ce în ce mai clar că poporul francez nu va permite să fie folosit drept carne de tun într'un război american, iar pe de altă parte, ele se tem că extinderea agresiunii lui Truman şi Mc Arthur în Extremul Orient, poate periclita ajutorul dat de guvernul Statelor Unite guvernului francez, pentru ducerea mârşavului război împotriva poporului vietnamez. Speranţele că Statele Unite vor echipa armata franceză în Europa, s'au spulberat deasemenea. Pe deoparte, războiul coreean absoarbe cantităţi considerabile de material de război american, iar pe de altă parte, generalii americani preferă să înarmeze armata fascistă a Germaniei Occidentale. In aceste condiţiuni, presa burgheză franceză atacă cu o indignare tot mai mare pe stăpânii americanizaţi ai Franţei şi cere ca guvernul să fie mai prudent şi să nu permită Washingtonului să-l lege complet de mâini şi de picioare.

Marile masse ale poporului englez cer lui Attlee să nu tîrască Anglia într'un război împotriva R. P. Chineze

LONDRA 8. (Agerpres) — Ziarul Daily Worker anunţă că numeroase organizaţii reprezentând peste 1.000.000 persoane, au adresat lui Atlee petiţii şi telegrame cerându-i să nu intre într'un război împotriva Chinei.

Ziarul Daily Worker publică lista organizaţiilor care au adresat astfel de telegrame lui Atlee. Printre aceste organizaţii se află: muncitorii dela arsenalul Woolwich muncitorii dela „Standard Motors", conferenţiarii dela colegiul tehnic din Coventry, întregul personal al unei şcoli din-Birmingham, o serie de org. sindicale şi cooperatiste.

Metodele de şantaj la care recurg imperialiştii englezi în Egipt

DAMASC 8. (Agerpres). — TASS transmite:

Ziarul TELEGRAPH care apare în Liban publică informaţii în legătură cu metodele de şantaj la care recurg imperialiştii englezi în Egipt.

Potrivit ştirilor primite din surse autorizate din Londra — scrie ziarul — englezii intenţionează să provoace în viitorul apropiat prin numeroasele lor agenturi din Cairo, Alexandria şi din alte oraşe ale Egiptului, acţiuni împotriva regelui Faruk şi a guvernului Wafdist. Prin aceleaşi mijloace englezii încearcă să provoace nemulţumiri şi în armata egipteană.

Planul englezilor urmăreşte ca după ce regele Faruk va fi intimidat de acţiunile ostile îndreptate împotriva lui şi a guvernului, trupele engleze să ia „apărarea" tronului Egiptului silind prin aceasta pe Faruk să accepte condiţiile engleze privitoare la stabilirea unui sistem de „apărare comună" a Egiptului şi a Canalului de Suez şi să renunţe la revendicările privitoare la unificarea văii Nilului.

Concert transmis de Radio Moscova pentru ascultătorii din R. S. R.

In ziua de 8 Decembrie, la orele 20,30 postul central de radio Moscova transmite un co cert pentru ascultătorii din Republica Populară Română, cu tema: Tinerii executanţi dela Teatrul Mare de Stat», pe lungime de undă; 1961 m.; 1724 m.; 1509 m.; 420,3 m.; 50,36 m.: 49 75 m.; 48,94 m; 41,27 m.; 31,50 m.; 30,86 m.: 25,21 m.; 19,65 m. şi 19,49 m.

Scurte ştiri externe

MUNKDEN 8 (Agerpres) Zeci de întreprinderi din China de nord-est, au anunţat îndeplinirea înainte de termen a planului de producţie pe anul 1950.

La o fabrică de ciment planul de producţie a fost depăşit cu 17 la sută. In acelaşi timp costul producţiei a fost redus cu 35 la sută.

Printre întreprinderile care au îndeplinit deacum planul de producţie în acest an, se află întreprinderea producătoare de cauciuc, oţel, uzine ale industriei chimice, fabrici de hârtie, uzine de şine de cale ferată.

★

MOSCOVA 8 (Agerpres)— Delegaţia australiană care a participat la cel de al doilea Congres Mondial al Partizanilor Păcii, vizitează în prezent Uniunea Sovietică. Oaspeţii australieni au vizitat întreprinderi industriale, institute de învăţământ şi culturale din Moscova, Leningrad şi Tbilisi.

★

PARIS 8. (Agerpres). — TASS transmite:

Ziarul CE SOIR anunţă că unităţile armatei populare vietnameze exercită o presiune din ce în ce mai puternică asupra corpului expediţionar francez din Indochina.

Inaltul comisar francez, Pignon, a dat ordin autorităţilor franceze să evacueze femeile şi copiii francezi din Hanoi.

Corespondentul din Indochina al ziarului LE MONDE anunţă că după toate probabilităţile, oraşul Hanoi va fi curând eliberat de armata populară vietnameză.

★

BUDAPESTA 8. (Agerpres — MTI transmite:

In zilele de 2 şi 3 Decembrie a avut loc cea de a patra sesiune plenară a Sindicatelor din RP Ungară. Sesiunea a aprobat pe deplin hotărîrea celui de al doilea Congres Mondial al Partizanilor Păcii şi a salutat cu entuziasm rezoluţia Adunării Naţionale cu privire la apărarea păcii.

BIBLIOTECA UNIVERSITĂȚII IAȘI

Trăiască victoria în alegeri a Frontului Democrației Populare!

ANUL 8 Nr. 1286

4 PAGINI 4 LEI

OPINIA

ZIAR POPULAR COTIDIAN

Duminică 10 Decembrie 1950

ABONAMENTE
Lei 360 . . . . . 3 luni
Lei 5000 Intreprinderi, Autorități pe un an

Atelierele tipografice
IAȘI Str. ȘTEFAN CEL MARE 50-52

Redacția
IAȘI. Str. Cuza Vodă, 1 (etaj)
Administrația
IAȘI, Str. Cuza Vodă 1

TELEFOANE
REDACȚIA Nr. 1209
ADMINISTRAȚIA Nr. 2042
TIPOGRAFIA Nr. 1210

Participarea maselor, sarcină principală pentru justa elaborare a Planului Cincinal

Primul nostru plan cincinal, la a cărui pregătire au participat întreprinderile, centralele și ministerele cu întregul lor activ de muncitori, tehnicieni și funcționari, este un mare pas înainte în lupta și munca pentru construirea socialismului la noi în țară. El deschide țării noastre noi și mărețe perspective.

După datele prealabile, producția globală industrială va fi în anul 1955, ultimul an al planului cincinal, de două ori și ceva mai mare decât producția anului 1950, iar creșterea anuală medie a producției industriale va fi de 17 %, creștere de neconceput în cadrul sistemului capitalist.

Urmând exemplul Marii Uniunii Sovietice și călăuzindu-se după învățătura leninist-stalinistă, primul nostru plan cincinal pune un accent deosebit asupra industrializării țării.

După cum ne învață tovarășul Stalin, „centrul industrializării, baza ei constă în desvoltarea industriei grele... în desvoltarea în cele din urmă a producției mijloacelor de producție".

Cifrele de control, aprobate de Partid și Guvern, care indică ritmul în care trebue să se desvolte în cursul planului cincinal diferitele ramuri ale economiei noastre naționale, prevăd îndeosebi creșterea masivă a industriei extractive și energetice și a industriei grele, verigi de bază în desvoltarea economiei noastre.

In același timp cifrele de control ale planului cincinal prevăd o considerabilă creștere a industriei ușoare.

Și în domeniul agriculturii, vom face un pas înainte în cursul planului cincinal: se vor desvolta și înmulți gospodăriile agricole colective, formate pe baza unirii de bună voie a țăranilor săraci și mijlocași, se va fabrica un număr mare de tractoare și mașini agricole și se vor reda agriculturii suprafețele întinse de pământ prin secări de mlaștini, irigări, lucrări de împădurire etc.

Paralel cu creșterea forțelor de producție, planul cincinal pune un accent deosebit pe ridicarea bunei stări a celor ce muncesc. In 1955, ultimul an al planului cincinal, nivelul de trai al oamenilor muncii va crește cu 80 % față de anul 1950.

In anii planului cincinal, învățământul, arta, știința, vor lua o desvoltare nemaiîntâlnită în țara noastră, iar analfabetismul, această tristă moștenire a trecutului, va fi complect lichidat.

Astfel, primul nostru plan cincinal, pune temeliile construirii socialismului în țara noastră.

Pe baza cifrelor de control primite dela Consiliul de Miniștri, ministerele, centralele și întreprinderile, au pășit la alcătuirea planului cincinal pentru fiecare întreprindere.

Pentru a asigura alcătuirea justă a planului, pentru ca planul să reflecte într'adevăr toate posibilitățile întreprinderilor de mărire a producției, a productivității muncii, de a reduce prețul de cost etc., în munca de elaborare a planului, trebue antrenat în întregime colectivul de muncitori, tehnicieni și funcționari ai întreprinderii.

In această privință, experiența Uniunii Sovietice ne dă un luminos exemplu.

„Succesele economiei socialiste planificate nu sunt numai succesele organelor de planificare a economiei — spunea tovarășul Molotov la cea de a XVII-a conferință a Partidului Comunist (b) al U.R.S.S. — Planificarea noastră și ținerea evidențelor nu se mărginesc la acest cadru relativ strâmt. Activitatea economică adevărată, organizarea ținerii evidențelor economiei naționale și elaborarea planului pot fi duse și de fapt sunt duse, cu

(continuare în pag. 3-a)

Strălucita victorie în alegeri a Frontului Democrației Populare

Rezultatele generale ale alegerilor pentru Sfaturile Populare regionale, orășenești, raionale și comunale

Comisia Centrală Electorală comunică următoarele rezultate generale ale alegerilor pentru Sfaturile Populare din ziua de 3 Decembrie 1950:

Pentru alegerea Sfatului Popular al orașului București:

Inscriși în listele electorale 780.728
Voturi exprimate 766.483 98,17 la sută
Voturi pentru candidații Frontului Democrației Populare 750.989 97,97 la sută
Voturi contra 4.650 0,61 la sută
Voturi anulate 10.844 1,42 la sută

Au fost aleși 285 deputați în Sfatul Popular al orașului București.

Pentru alegerea Sfaturilor Populare a 8 raioane din București:

Inscriși în listele electorale	780.728	
Voturi exprimate	766.483	98.17 la sută
Voturi pentru candidații Frontului Democrației Populare	748.764	97,69 la sută
Voturi contra	5.616	0,73 la sută
Voturi anulate	12.103	1,58 la sută

Au fost aleși 814 deputați în Sfaturile Populare ale raioanelor orașului București.

Pentru alegerea Sfaturilor Populare din 28 regiuni:

Inscriși în listele electorale 9.944.067
Voturi exprimate 9.473.882 95,27 la sută
Voturi pentru candidații Frontului Democrației Populare 9.124.766 96,31 la sută
Voturi contra 128.340 1,36 la sută
Voturi anulate 220.776 2,33 la sută

Au fost aleși un număr de 3.474 deputați în Sfaturile Populare regionale

Pentru alegerea Sfaturilor Populare din 7 orașe de subordonare republicană:

Inscriși în listele electorale	511.217	
Voturi exprimate	497.128	97,24 la sută
Voturi pentru candidații Frontului Democrației Populare	485.096	97,58 la sută
Voturi contra	4.139	0,83 la sută
Voturi anulate	7 893	1,59 la sută

Au fost aleși un număr de 726 deputați în Sfaturile Populare ale orașelor de subordonare republicană.

Pentru alegerea Sfaturilor Populare din 177 raioane:

Inscriși în listele electorale	8.652.122	
Voturi exprimate	8.210.271	94.89 la sută
Voturi pentru candidații Frontului Democrației Populare	7.836.418	95,45 la sută
Voturi contra	139.232	1,69 la sută
Voturi anulate	234.621	2,86 la sută

Au fost aleși 11.828 deputați în Sfaturile Populare raionale.

Pentru alegerea Sfaturilor Populare din 34 orașe de subordonare regională și 106 orașe de subordonare raională:

Inscriși în listele electorale	1.575.009	
Voturi exprimate	1.521.568	96.60 la sută
Voturi pentru candidații Frontului Democrației Populare	1.477.574	97,11 la sută
Voturi contra	16.592	1,09 la sută
Voturi anulate	27.402	1,80 la sută

Au fost aleși 4.366 deputați în Sfaturile Populare ale orașelor de subordonare regională și raională.

Pentru alegerea Sfaturilor Populare din 4.057 comune:

Inscriși în listele electorale	7.077.113	
Voturi exprimate	6.688.703	94.51 la sută
Voturi pentru candidații Frontului Democrației Populare	6 322.000	94,52 la sută
Voturi contra	135.193	2,02 la sută
Voturi anulate	231 510	3,46 la sută

Au fost aleși 87.818 deputați în Sfaturile Populare comunale.

ACEȘTE REZULTATE ARATA CA ALEGATORII, IN COVARȘITOAREA LOR MAJORITATE, AU VOTAT PENTRU CANDIDAȚII FRONTULUI DEMOCRAȚIEI POPULARE.

IN TOTAL AU FOST DECLARAȚI ALEȘI UN NUMAR DE 109.311 DEPUTAȚI IN SFATURILE POPULARE.

(continuare în pag. 4-a)

Planul de Electrificare a țării

Ședința plenară a Societății pentru Răspândirea Științei și Culturii

Miercuri seara a avut loc în sala Ateneului RPR ședința plenară a secțiunilor științifice ale Societății pentru Răspândirea Științei și Culturii, având ca obiectiv găsirea celor mai bune forme și mijloace pentru îndeplinirea sarcinilor ce revin Societății în popularizarea planului de electrificare și de folosire a apelor țării noastre și în răspândirea cunoștințelor științifice legate de realizarea acestui plan.

Au fost de față numeroși academicieni, profesori, ingineri, tehnicieni, scriitori, artiști, muncitori, reprezentanți ai S.R.S.C., etc.

Ședința a fost prezidată de acad. prof. Traian Săvulescu, președintele academiei RPR și președintele Societății pentru Răspândirea Științei și Culturii, care a rostit cuvântul introductiv.

Vorbind despre rolul Societății pentru Răspândirea Științei și Culturii în înfăptuirea revoluției culturale în țara noastră, acad. prof. Traian Săvulescu a subliniat că printre obiectivele principale ale acestei Societăți se numără răspândirea cunoștințelor științifice și politice în masele largi ale poporului, combaterea obscurantismului, misticismului și superstițiilor, combaterea influențelor ideologice dușmane intereselor poporului muncitor sub orice formă s'ar afla ele.

Societatea pentru Răspândirea Științei și Culturii, alături de Academia Republicii Populare Române, cu concursul tuturor oamenilor de știință și cultură legați de popor, va merge fără șovăire sub îndrumarea Partidului Muncitoresc Român, pe calea științei celei mai înaintate, știința marxist-leninistă și își ia sarcina să formeze cadre tinere de intelectuali din mijlocul muncitorimii și țărănimii muncitoare.

In legătură cu caracterul larg pe care trebue să-l capete Societatea pentru Răspândirea Științei și Culturii, vorbitorul a arătat că din ea este necesar să facă parte toți oamenii cu înaltă calificare științifică, artistică sau literară: academicieni, profesori universitari, profesori de școli medii, institutori, medici, ingineri, etc.: Societatea trebue să atragă și pe intelectualii satelor — agronomi, învățători, medici, etc. devotați cauzei clasei muncitoare.

Prin conferințe publice despre problemele politice la ordinea zilei, prin conferințe cu subiect științific, prin expoziții și demonstrații științifice, prin participarea la executarea filmelor științifice și de popularizare a științei, prin editarea unei reviste-buletin, Societatea pentru Răspândirea Științei și Culturii va participa din ce în ce mai activ la uriașa acțiune de culturalizare a masselor.

In încheiere, acad. prof. Traian Săvulescu a subliniat că luptând pentru răspândirea științei și culturii adevărate, S.R.S.C. luptă împotriva imperialismului americano-englez atățător la războaie, luptă pentru pace, pentru independența patriei noastre și pentru progresul ei pe toate tărâmurile.

Expunerea acad. prof. Traian Săvulescu a fost viu aplaudată.

A urmat la cuvânt acad. ing. N. Profiri, președintele secției tehnice a S.R.S.C., care a desvoltat referatul asupra sarcinilor S.R.S.C., privind popularizarea problemelor din planul de electrificare și folosire a apelor țării noastre.

Acad. prof. N. Profiri a subliniat importanța electrificării țării și perspectivele minunate pe care electrificarea le deschide, atât pe tărâm economic, cât și pe tărâm cultural. Electrificarea este un factor de căpetenie în opera de industrializare a țării iar introducerea pe scară largă a electricității în economia rurală constitue un autor prețios în acțiunea de transformare socialistă a agriculturii. Foloasele care sunt imense și ele constitue premiza necesară pentru făurirea socialismului în țara noastră.

(continuare în pag. 3-a)

Votul nostru întărește lupta pentru pace

Pentru fiecare om al muncii din țara noastră, pentru fiecare om cinstit, ziua de 3 Decembrie a însemnat o zi de mare bucurie.

N'am să pot uita niciodată entuziasmul și bucuria de care am fost cuprinși și totodată încrederea cu care toți cetățenii cinstiți s'au prezentat în fața urnelor pentru a-și da votul candidaților poporului.

Votul pe care l-am dat la 3 Decembrie candidaților noștri, este un vot al păcii.

Voința noastră hotărîtă de a apăra pacea s'a dovedit și prin această uriașă manifestație în care au fost transformate alegerile, manifestație pentru pace.

Pentru a întări și mai mult votul pe care l-am dat candidaților Frontului Democrației Populare, voi căuta să muncesc mult mai bine, sprijinind prin munca mea alături de întreaga clasă muncitoare pe candidații aleși în Sfaturile Populare.

Pentru a sprijini și întări lupta pentru pacea a milioanelor de oameni ai muncii, voi căuta să antrenez și pe ceilalți tovarăși ai mei, ca împreună să muncim cu avânt pentru întărirea Patriei noastre, pentru întărirea forțelor păcii, democrației și socialismului.

Băieanu Grigore
muncitor Atelierele RATA

Dela primele centrale electrice la construcțiile măreți ale comunismului

de acad. VINTER

In Decembrie 1917 am fost primit la Smolnâi de către întemeetorul Statului Sovietic, Vladimir Ilici Lenin.

Cu ocazia acestei întâlniri de neuitat V. I. Lenin a exprimat ideia construirii unei centrale electrice puternice pe uriașul masiv de turbă Șatur de lângă Moscova.

Construirea acestei prime centrale electrice, care astăzi poartă numele lui V. I. Lenin, a fost începută încă în anul 1918 și eu am primit sarcina de a conduce lucrările.

Incă de pe atunci, când Patria Sovietică era strânsă în cercul de fier al intervenției, al blocadei și al ruinei economice Lenin a trasat planul grandios de construire a comunismului în Țara Sovietică. Planul de electrificare a țării, elaborat sub conducerea lui Lenin de Comisia de Stat pentru electrificarea Rusiei, a fost o expresie a acestei idei leniniste. Acest plan este cunoscut sub numele de planul GOELRO.

Planul GOELRO, aprobat în Decembrie 1920 de cel de al VIII-lea Congres al Sovietelor pe întreaga Rusie, prevedea reconstruirea și interconectarea centralelor electrice existente, precum și construirea în cursul primilor 10—15 ani a unor centrale electrice cu o capacitate totală de 1.500.000 kw. La acest al VIII-lea Congres al Sovietelor V. I. Lenin a formulat lozinca istorică: „Comunismul înseamnă puterea sovietică plus electrificarea întregei țări".

I. V. Stalin a dat o înaltă apreciere planului GOELRO, numindu-l „...schiță măiastră a unui plan economic de stat realmente unic".

In 1921, pe malurile râului Volhov, situat la o depărtare de 100 km. de Petrograd, s'a pus fundamentul primei stațiuni hidroelectrice din Țara Sovietică, purtând numele lui V. I. Lenin.

O etapă nouă, care a însemnat desăvârșirea planului GOELRO, a fost construirea uriașei centrale hidroelectrice de pe Nipru, — pe atunci cea mai mare din lume, care produce mai multă energie electrică decât toate centralele electrice existente în anul 1913, în Rusia țaristă.

Planul GOELRO, a fost îndeplinit înainte de termen, în anul 1931. In consecință, spre sfârșitul primului plan cincinal, (1932), capacitatea totală a centralelor electrice din țară a atins 4.696.000 kw., constituind 427,7 procente față de nivelul anului 1913.

In 1940 capacitatea totală a centralelor electrice din URSS a atins 10,7 milioane kw., iar producția de energie electrică a depășit nivelul anului 1913 de 25,75 ori.

Hoardele germano-fasciste au distrus multe din cele mai mari centrale electrice ale Uniunii Sovietice, printre care Dneprogheșul și cea dela Svirsc.

In perioada planului cincinal stalinist postbelic, nu numai că au fost reconstruite toate centralele electrice distruse, ci și au fost puse în funcție numeroase centrale noi. Conform legii planului cincinal, capacitatea totală a centralelor electrice care funcționează în URSS trebuia să atingă în 1950, 22,4 milioane kw., iar producția de energie electrică trebuia să depășească cu 70 la sută nivelul anului 1940. In fapt însă producția de energie electrică a crescut cu 87 la sută.

In perioada planului cincinal postbelic construirea comunismului în URSS a devenit o realitate de fiecare zi.

Proporțiile și ritmul acestei construcții sunt cu adevărat

(Continuare în pag. 2-a)

PAGINA LITERARA

DOFTORAȘUL MAMEI

Schiță de LAURENȚIU RADU TOMA

Odată cu seara, eu și cu soră-mea Ilenuța, obștit mergem cu câte o ulcică de lapte dulce la Moșu Prale, fratele mai mare a mamei, care stă tocmai în capătul satului. De când i-a pierit vaca cea floreană ucisă de ciomagul lui Iordache Brânzescu, chiaburoiul cel mai barosan din sat, moșul n'a mai văzut copită de vită în ocolul său; Și-i mort, dacă nu bea el pe nerăsuflate o cană cu lapte crud, proaspăt, înainte de culcare; Așa-i el; — „Nu pot! iacă, lecuța asta de lapte îmi vâră putere la inimă pentru a doua zi la treabă și-mi alungă bătrânețea de sub suman!", răspunde moșneagul la doiana mătușei Profira.

Lenuței cu Lenuței, da mie mai cu seamă, îmi saltă inima de bucurie, când mă reped — cum spuneam — înspre seară la Moșu Prale cu laptele, pentrucă-i sfătos ne voie mare, moșneagul, și știe la povești cu carul. In iastă seară, când am pornit cu Ilenuța, tata nu venise încă dela slujba lui dela gară și mama robotea pe lângă casă. O postată bună ține un delușor dela noi de-acasă până aproape de marginea satului. din deal se vede bine casa lui moș Prale, acoperită cu paie de grâu și împrejmuită cu garduri de nuele. Printre vreascurile gardului se poate vedea sub șopron flacăra jarateculuí de pe vatră. Deschidem poarta și intrăm. Pe pirostrii deasupra focului, un ceaun de mămăliga. Câteva surcele trosnesc sub ceaun împrăștiind fum și lumină.

— „Bună seara moș Prale! Am venit!

— „Iraa! că bine mai ziceți! Uitasem... dar ce v'aduce așa de târziu pe la mine?

— „Păi, am adus laptele!

— „Iraa! uitasem...

Moșu nu uitase deloc despre lapte că doar laptele era chita lui, însă are el așa o vorbă, pe care o repetă de mai multe ori când grăește li dau ulcica, o desface la gură și mă ia de mână.

— „Voi ați mâncat!

— „Da, am mâncat!

— „Nu-ți sorbi oleacă și de-aici?" ne îmbie el.

— „Nu, moș Prale, zic eu; nu ne trebue, am mâncat".

— „Să fiți sănătoși! spuse el punând buza ulcelei la gură și gâlgâind câteva guturi.

— „Restul i-l dau babei, vorbi el luând ulcica dela gură.

— „Dar unde-i mătușa Profira? întreabă soră-mea Ilenuța.

— „Iaca s'a dus până la Maria lui Ciocâlteu că i s'a îmbolnăvit un băiat și...

— „Care? sar eu cu vorba.

— „Apăi, cel din clasa a cincea. Ii într'o clasă cu tine, nu?

— „Într'o clasă! Mihai. De Mihai vorbești?

— „Da, Mihai! L-o apucat așa de vreo două zile cu fierbințeală mare, cu dureri la înghițitoare, că nici nu poate bea o cană cu apă și s'o înroșit ca cacul fiert".

Am rămas trăsnit! Eu care învățasem câte ceva despre Igienă la școală, dela tov. învățător Mitran, îl ascultam cu atenție, doar oiu dibui boala. Pe Mihai care ședea cu trei bănci înaintea mea îl cunoșteam ca pe so ă-mea: un băitan de vreo 12 ani cu părul ca mătasea copcheților de popușoi, cu ochii mai albaștri ca cerul și cel mai tare din clasă la expuneri la limba română.

Mă așez pe un scăueș cu trei picioare lângă vatră și-l întreb:

— „Dar limba cum o are? Nu e albicioasă cumva?

Moșu începe a râde pe sub mustățile stufoase și ninse de multe ierni:

— „Da, parcă l-am văzut?! Imi spunea mătușă-ta, că ca trece pe acolo. Il doftoricește baba lui Iordache Brânzescu.

— „Cum?? Și se pricepe?

— „Mai vorbă! Dar de: ceie mult al dracului că e sămânță de chiabur, nu se mai satură.

— „Și ce zice că are?

— „Ce să zică: gâlci!... Ce alteeva?

— „Eu gândesc, moș Prale, că aiasta-i boală care se ia dela om la om. Ar fi bini să nu se mai ducă mătușa Profira pe acolo.

— „La ă că'nu se umple!... apoi căzu pe gânduri... „Da, i-oiu spune că tot n'o am la inimă pe scorpia ceia a lui Brânzescu.

— „Are și corpul pătat?

— „Roș ca racul — și-l doare strașnic în gât.

— „Eu moș Prale, i tare mă tem să nu fie scarlatină". Moșu nu se arată prea îngrijorat și mă luă la sigur:

— „Măi, dar deștepți mai sunteți voi copiii de astăzi! Scarlatina așa-i?: Să te doară în gât să nu poți bea un pahar cu apă? Are gâlci și-atâta tot. Ia să vezi cum o să-i treacă după cachiul cu fiere de porc și după descântec.

— „Ce descântec și ce fiere, moș Prale! Cu vorbe goale și cu prostii de astea nu trece boala. Numai chiaburilor le convine că ei câștigă parale și ne întunecă nouă mințele. Trebue chemat doctorul să yadă ce are. Se întinde boala în tot satul.

— „Mai taci, mă!Ești mai dihai ca un doftor! Nu te speria degeaba că mâini-poimâini, ai să te întâlnești cu el la școală".

Cât discutam așa noi, soră-mea, pirotea lângă jaratecul vetrei.

— „Vezi să nu cazi cu nasul în tăciuni!" o trase de mână moșneagul.

Ileana tresări, își așeză pe cap basmaua de cit și se scu'ă căscând ținându-se cu mâna de șale:

— „Hai să mergem Grigore! O să ne bată mama că stăm prea mult.

— „Zi mai degrabă ca ți-e somn! râse moșneagul cu'gura mare.

— „Bine! Duce-ți-vă că-i târziu!

Moș Prale, se ridică de pe scaun greoi cu mâinile în șolduri.

— „Dacă nu v'ar fi somn ați aștepta-o și pe mătușă-ta Profira că trebue să vină deacum.

— „Eu aș aștepta-o că sunt tare curios să știu ce medicamente strașnice are chiaburoaica asta pentru această boală. Eu știu că numai doctorii pot vindeca bolile.

— „Fleacuri! Pe vremea mea, nu se mai știa atâta carte, nici doftori nu erau la sate și numai babe hârbe ca chiaburoaica asta vindecau bolile.

— „Ei, moș Prale! Dar câți oameni mureau atunci și câți mor astăzi din cauza bolilor?

— „Ho! Aici mă dau bătut. Aiasta este adevărat: De când a venit doftori în sat și de când avem și noi spiterie, s'au schimbat lucrurile. Dar să ți-o spun eu: Și leacurile și descântecle nu-s de aruncat!". Dacă am văzut eu că moșu o ține înainte cu leacurile și descântecle, am tăcut, cu gândul însă de a-i arăta prin fapte că vremea descântecelor a trecut.

Ce e am să fac? Vremea trecea și-mi adusesem aminte de porunca mamei.

— „Hai să mergem că-i târziu! îi zic eu Ilenuței.

Am dat bunăseara și pe același drum am pornit-o către casă.

Mă chinuia gândul că această boală s'ar putea răspândi în tot satul. Trebue neapărat anunțat doctorul. Până să ajung acasă, planul era ga a: Mă duc la dispensar, poate să fie ce-o fi!...

. . . . . .

M'a lăudat apoi și tovarășul director și tovarășul învățător:

— Fapta asta să vă fie de exemplu tuturor! „a spus tov. Doctor Vâlcov când a părăsit clasa.

Ilenuța s'a uitat urât la mine și m'a întrebat:

— Când ai fost la doctor?

— Astă noapte!

— Așaaa!... Și nu te spun eu, mamei?!..

— Spune-mă! Am făcut o faptă bună.

— Ai fugit de-acasă! Asta, se cheamă faptă bună?...

— Este adevărat, Ilenuța: Nu-i a faptă bună că am fugit de-acasă, însă este o, faptă bună că am anunțat doctorul!.

— Așa-i! „îmi răspunse colegul din fața băncii. Când am ieșit în recreație tov. învățător m'a luat de bărbie și mi-a spus:

— Grigore, tu ai să te faci doctor mare!

— Am să mă fac tovarăș învățător! Am să învăț de-acum înainte mai bine și mai mult. Iar la igienă am să citesc și mai multe cărți despre sănătatea oamenilor.

Spre seară a venit la noi Moșul Pralea. M'a luat de după gât și m'a înfățișat mamei.

— Catrină! Il vezi? Doftor să-l faci! Se pricepe la boli mai bine ca chiaburoaica lui Brânzescu".

— Mă fac, moș Prale, dar cu o singură condiție: Pe mătușa Profira să n'o mai lași să se mai ducă la sgripturoaica ceia a lui Brânzescu. Dacă-i place să vindece oamenii să vie să învețe cu mine lucruri folositoare din cărți. Iaca seara, în loc să umble fără nici-un rost, mai degrabă ar ceti ceva. Stai; să-ți aduc din casă o carte despre bolile molipsitoare, doar 'a luat mătușa Profira premiul I la școala de alfabetizare". M'am dus și-am adus cartea:

— Aici sunt lucruri multe și frumoase!

— Cred! „a zis moșul, uitându-se șiret pe sub genele albe.

— Așa am să fac, Grigore! Tu știi că nu-i am la inimă pe hapsânul ceia de Brânzescu... dar baba, de, nu înțelege. Cică învață meseria bătrâneții!

— „Dacă vrea să învețe meseria bătrâneții, apoi, o poate învăța foarte bine din cărți nu deja sgripturoaica ceia.

Moșul a rămas dus pe gânduri privindu-și gurguiie opincilor blegite, parcă i-ar fi fost rușine.

— Așa am să fac, Grigore! Așa cum spui tu! Văd că voi copii de astăzi aveți mai multă minte ca noi isti bătrâni.

— Avem! i-am spus eu, pentrucă nouă Partidul ne luminează mințile. Pe vremea mata'e boerii și chiaburii, n'aveau interesul ăsta".

Mama m'a cuprins în brațe învăluindu-mă cu privirile pline de dragoste și neputându-se stăpâni, mă sărută. Apoi ștergându-și două lacrămi ce-i umpleau ochii îmi spuse:

— Doftorașul mamii, doftoraș! și mă timise la învățat în camera cea'altă.

In cinstea zilei de 21 Decembrie

Cărțile de literatură = ajutor prețios pentru cunoașterea vieții și personalității tovarășului STALIN

Personalitatea tovarășului Stalin, mărețele realizări ale Statului Sovietic prin înțeleapta sa conducere, dragostea și grija lui față de om au inspirat scriitorilor sovietici opere de cea mai mare valoare artistică: poezii, povestiri, nuvele, piese de teatru, scenarii de filme și romane. Cărțile în care personalitatea tovarășului Stalin apare mai bine conturată sunt romanele pe care autorii lor le-au scris bazându-se pe date istorice

★

Una din cărțile a căror acțiune se petrece în perioada Revoluției și a războiului civil și în care apare figura tovarășului Stalin, este romanul „Pâinea" de Alexei Tolstoi. In timpul luptelor pentru Țaritin, împotriva contrarevoluționarilor sprijiniți de intervenționiștii străini, în anul 1918, tovarășul Stalin este delegat de Sovietul Comisarilor Poporului să organizeze apărarea acestui oraș de pe Volga și să trimită pâine la Moscova, salvând astfel Capitala de blocada foamei. Tovarășul Stalin își îndeplinește misiunea în mod genial, dând dovadă de o uriașă forță de muncă și de un curaj extraordinar. In capitolul IX paragraful III al romanului (pag. 160-162) este redată convorbirea dintre cei doi mari conducători ai Revoluției, în care tovarășul Stalin arată lui Lenin importanța apărării Țaritinului împotriva armatelor contrarevoluționare. In capitolul X, paragraful IV (pag. 176-182), este înfățișat momentul când tovarășul Stalin sosește la Țaritin, unde stă de vorbă cu conducătorii orașului și, constatând neregulele și debandada ce exista aici, ia măsuri pentru îndreptarea situației. In capitolul XII, paragraful I (pag. 217-222) și paragraful I (pag. 233-237) îl vedem pe tovarășul Stalin luând măsuri concrete pentru apărarea orașului: organizează lupta Armatei Roșii, merge la Arsenal pentru a-și da seama pe ce rezerve de muniții poate conta și se duce pe front, unde cercetează diferite sectoare, pentru a-și da seama de situație.

O altă carte, a cărei acțiune se petrece în perioada Revoluției și a războiului civil, este romanul „Parhomenco", de scriitorul Vsevolod Ivanov. Eroul povestirii este muncitorul Parhomenco, care prin conștiința lui de clasă, prin eroismul și patriotismul lui, s'a ridicat până la încrederea și prețuirea lui Lenin și Stalin, ajungând general al Armatei Roșii. Cartea e dominată de figurile mărețe ale celor doi conducători ai Marei Revoluții din Octombrie, Lenin și Stalin. In partea a doua a cărții. capitolul XIV (pag. 187-191) cuprinde episoadele în care apare tovarășul Stalin, a cărei figuri se caracterizează prin sobrietate, bună dispoziție, și marea înțelegere cu care se apropie și stă de vorbă cu fiecare om. In capitolul XV (pag. 191-194), este redată convorbirea dintre tovarășul Stalin și Parhomenco. Acesta din urmă arată greutățile frontului, iar tovarășul Stalin îi dă instrucțiuni precise pentru organizarea luptei. In capitolul XXV (pag. 227-229), tovarășul Stalin încredințează lui Parhomenco misiunea de a se duce la Moscova pentru a expune lui Lenin situația frontului din sud și pentru a cere muniții. In partea a treia, capitolul XI (pag. 273-276), este vorba de momentul când tovarășul Stalin, împreună cu Vorosilov, inspectează frontul, îmbărbătând soldații sovietici și dând sfaturi de cum trebue organizată lupta împotriva inamicului. Felul în care este redată personalitatea tovarășului Stalin în aceste capitole, calda umanitate ce se desprinde din atitudinea lui, înarmează pe cititor, îl educă și-l îndrumează.

In romanul „O vară neobișnuită" de Constantin Fedin, este vorba despre vara anului 1919, când războiul civil se afla în toi. Capitolul XXXV pag. 624-642). cuprinde povestirea evenimentelor care au dus la numirea tovarășului Stalin la conducerea frontului de sud împotriva intervenționiștilor și felul în care el și-a îndeplinit această misiune, asigurând victoria Armatei Roșii. In capitolul 38 al romanului (pag. 690-693), eroul povestirii, Chiril Izvecov, este prezentat tovarășului Stalin, care îi încredințează conducerea unei unități a Armatei Roșii, felicitându-l pentru acțiunile victorioase întreprinse până atunci.

Forța mobilizatoare și puterea de îndrumare a tovarășului Stalin apare în romanul „Pământ desțelenit" de Mihail Șolohov, care zugrăvește prima fază a colectivizării agricole din URSS, cu toate greutățile care s'au legat la început de lupta pentru ridicarea la o viață mai bună a milioanelor de țărani muncitori sovietici. In capitolul 28 al romanului se vede cum, după apariția în ziarul „Pravda" a articolului tovarășului Stalin „Amețeală de pe urma succeselor", se produce în rândurile țărănimii muncitoare o mișcare de massă pentru intrarea în colhozuri.

★

Marele Război pentru Apărarea Patriei a inspirat opere nemuritoare scriitorilor sovietici. In toate aceste opere este prezentă figura tovarășului Stalin, organizatorul celor mai mari victorii militare din istoria războaielor.

In romanul „Zile și nopți" de Constantin Simonov, este vorba de eroica luptă a ostașilor sovietici pentru apărarea Stalingradului, luptă care a căpătat proporțiile unei epopei. Vitejia ostașilor sovietici care luptau la Stalingrad se datora patriotismului lor înflăcărat și însuflețirii marelui lor conducător, I. V. Stalin. In capitolul VII al acestui roman (pag. 213-215), vedem cum căpitanul Saburov, eroul cărții este însuflețit și de mai mult curaj și eroism ascultând la radio, în adăpostul său, cuvântarea prin care tovarășul Stalin arată Armatei Sovietice că sarcina ei principală este distrugerea armatei lui Hitler care cotropise Uniunea Sovietică.

★

In cinstea zilei de naștere a tovarășului Stalin — 21 Decembrie — bibliotecarii pot organiza lecturi în colectiv, în care să se citească fragmente din cărțile pomenite mai sus, în care apare figura tovarășului Stalin. Popularizând aceste cărți, bibliotecarii vor contribui la cunoașterea tot mai mult a celei mai mari personalități politice a timpului nostru și a principiilor marxism-leninismului, care stau la baza vieții noi fericite pe care o trăesc popoarele Uniunii Sovietice, sub conducerea marelui Stalin.

PUNCTE...

Ședința Cenaclului literar

In cadrul obișnuitei ședințe de lucru a cenaclului literar ieșan, Miercuri seara s'a citit poezia tov. Ioan Rusu, intitulată „Cânt din inimă bătrână" și schița tov. Laurențiu R. Toma „Doftorașul mamii", din care publicăm în pagina noastră literară din numărul de față, un fragment.

Discuțiile purtate au arătat o creștere evidentă a nivelului criticii din cenaclu și au arătat pe larg calitățile și defectel lucrărilor citite.

Chemării la întrecere

a colectivului Filarmonicii de Stat „Gh. Dima", din Orașul Stalin, i-a răspuns entuziast și colectivul Filarmonicii de Stat „Moldova".

Perioada de timp cât durează întrecerea se încheie la 21 Decembrie.

Obiectivele întrecerii privesc activitatea artistică, politică și ideologică, precum și organizatorică, desfășurată de membrii Filarmonicii.

Concert popular

Duminică 10 Noembrie, orele 11 dimineața, va avea loc în sala Teatrului Național, un concert simfonic pentru muncitori și ostași, dirijat de maestrul Th. Rogalchi și a vând ca solistă pe cunoscuta pianistă Maria Carda. Se va executa „Concertul în LA major" de A. Mozart, „Ifigenia în Aulis" uvertură de Gluck, „Tarantela" de M. Negrea și „Simfonia I-a" de L. V. Beethoven.

Teatrul Evreesc de Stat

Sub lozinca „Arta în slujba poporului", colectivul Teatrului Evreesc de Stat din Iași a participat activ în campania electorală pentru alegerea de deputați în Sfaturile Populare ce a avut loc la 3 Decembrie.

Cu slovă și cântec actorii teatrului au demonstrat importanța și caracterul adânc democratic al alegerilor pentru Sfaturile Populare, o formă superioară de conducere a Republicii noastre și un factor important în construirea socialismului.

In acest scop la începutul lunii Noembrie au fost organizate 5 brigăzi, formate din câte 5 actori care și-au desfășurat activitatea lor artistică, cu un program adecvat, la Casa Alegătorului Haia Lifșitz, la Căminul Cultural Șloime Mihoils și Eliezer Steinbarg, în cadrul Intreprinderilor „Alimentara", „Victoria" și Cooperativa de producție „1 Mai". Deasemeni aceste brigăzi au participat cu programe artistice la toate manifestațiile politice ale Comitetului Democratic Evreesc.

(Urmare din pag. 1-a)

Dela primele centrale electrice la construcțiile mărețe ale comunismului

grandioase. Din inițiativa marelui Stalin, Guvernul Sovietic a hotărît să construiască o serie de noi sisteme de irigare pe Volga, Nipru și Amu-Daria.

Construirea centralelor hidroelectrice dela Cuibâșev și Stalingrad pe Volga, a centralei hidroelectrice dela Cahovca pe cursul inferior al Niprului, a canalelor din Sudul Ucrainei și Nordul Crimeei, a principalului canal turcmen cu numeroasele sale centrale electrice întruchipează năzuințele de veacuri ale popoarelor din Uniunea Sovietică, constitue o mărturie vie a politicii iubitoare de pace dusă de Statul Sovietic.

Centrala hidroelectrică dela Cuibâșev, a cărei capacitate va atinge aproximativ 2 milioane de kw., va produce într'un an cu debit mediu de apă până la zece miliarde kw. ore. Ea va furniza energie electrică Moscovei, regiunei Moscova și a regiunei Volga. Cu ajutorul acestei centrale va fi electrificată o vastă rețea de căi ferate. O suprafață de 1,5 miloane hectare de pământ secetos din regiunea Volgăi va fi aprovizionată cu apă, iar agricultura — cu energie electrică ieftină.

Centrala hidroelectrică dela Stalingrad, cu o capacitate proiectată de 1.700.000 kw. va produce într'un an de debit mediu de apă cel puțin 10 miliarde kw. ore. Centrala hidroelectrică dela Stalingrad va fi veriga principală a sistemului de irigare, destinat să servească, pe de o parte ca bază energetică pentru viitoarea desvoltare industrială a capitalei și a regiunilor Stalingrad, Saratov și Astrahan; pe de altă parte — să transforme în câmpuri fertile, în plantații, în grădini, în pășuni, aproape 13 milioane de ha. de pământ din regiunea Mării Caspice. O întindere imensă situată între cursurile inferioare ale fluviilor Volga și Ural, șesul întins Sarpinsc, stepele uscate Nogai și Pământurile Negre vor fi transformate în regiuni în care se va practica intens agricultura și creșterea vitelor.

Centrala hidroelectrică din Cahovca, pe Nipru, împreună cu sistemele de irigare din Sudul Ucrainei și din Crimeea de Nord, vor fi un mijloc puternic pentru desvoltarea continuă a industriei și a agriculturii din Ucraina Sudică și din Crimeea Nordică. Principalul canal turcmen depășește prin dimensiunile sale toate construcțiile de irigare din lume. El va avea o influență binefăcătoare asupra climei și regimului hidrologic nu numai din Asia Centrală, ci și din întreaga Europă Sud-Estică.

Capacitatea totală a celor patru hidrocentrale gigantice va fi de peste 4.000.000 de kw. iar producția anuală medie de energie electrică va fi de peste 21 miliarde kw. ore; această cantitate depășește de 10 ori aceea pe care o produceau în 1913 toate uzinile electrice din Rusia. Numai hidrocentralele de pe Volga vor furniza mai multă energie decât toate centralele din Italia, Suedia și Elveția.

Dacă, în medie, pentru producerea unui kw. oră de energie electrică, centralele electrice termice moderne consumă 1 kg. de combustibil solid, intrarea în funcțiune a centralelor electrice pe Volga, Nipru și Amu-Daria va aduce o economie anuală de combustibil, egală cu 20—21 milioane tone de cărbune de prima calitate. Dacă am ține seama că în regiunile unde funcționează centralele hidroelectrice noi, un număr foarte mare de întreprinderi industriale precum și transportul feroviar vor folosi în locul energiei termice, cea electrică, economia absolută anuală de combustibil va fi de peste 45 milioane tone de cărbuni.

Rezervele de apă ale bazinelor gigantice și ale rețelei canalelor de irigație alimentate de hidrocentralele în curs de construcție, vor iriga și alimenta cu apă o suprafață de peste 25 milioane și jumătate de ha. Această suprafață depășește supra fața Austriei, Belgiei, Olandei Danemarcei și Elveției, la un loc.

Construcțiile hidrotehnice vor fi terminate și date exploatării între anii 1955—1957.

Ritmul de construire american a fost de mult depășit în URSS, așa cum a dovedit construirea Dneproghesului și a multor altor centrale hidroelectrice puternice sovietice. In acest fapt se manifestă clar superioritatea orândurii socialiste, a organizării socialiste a muncii, precum și înaltul nivel al echipamentului tehnic, perfecțiunea tehnologiei și al organizării producției.

Infăptuirea acestor construcții istorice va constitui o nouă victorie a poporului sovietic în drumul său spre comunism.

REPORTAGII și ANCHETE

Cum funcționează magazinele de Stat de îmbrăcăminte și încălțăminte din orașul nostru

Atitudinea vânzătorilor față de clienți. Câteva probleme de aprovizionare. Alte constatări.

Zi de zi și tot mai mult crește nivelul de trai al oamenilor muncii din țara noastră. Afluența tot mai mare de cumpărători din piețele și magazinele de Stat, dovedește din plin acest lucru.

In comparație cu timpurile trecute, alte fețe întâlnești astăzi prin aceste locuri. Au dispărut doamnele înmănușate, parfumate, cu evantai, au dispărut domnii cu monoclu și papillon. In locul lor te întâlnești prin magazine cu muncitori harnici și țărani muncitori, cu acei care merită într'adevăr să ducă un trai îndestulat, lipsit de nevoi.

Pentru stârpirea definitivă a speculei, pentru eftinirea bunurilor de consum, și în orașul nostru au fost înființate numeroase magazine de Stat — de îmbrăcăminte și încălțăminte — magazine bine aprovizionate, bine organizate.

In numărul nostru de astăzi ne vom ocupa de câteva magazine de Stat din orașul nostru, analizând o seamă de probleme, fie sesizate de cititorii ziarului nostru, fie constatate de noi.

In activitatea Intreprinderii de Stat „Iașul"

Această întreprindere cuprinde în orașul nostru 18 magazine de desfacere, atât de produse raționalizate cât și la liber.

Pentru acest lucru ea joacă un rol deosebit de important în aprovizionarea populației ieșene, iar parcinele ce le are în acest sens sunt dintre cele mai principale.

Intrucât unitățile care afluau în orașul nostru după 1 Ianuarie 1950 nu puteau satisface cerințele cumpărătorilor, până astăzi s'au înființat încă 6 unități, în special în cartierele muncitorești. In acest fel s'a reușit a se descongestiona magazinele centrale, să se efectueze mai bine procesul de vânzare.

Dintre aceste magazine noi înființate pomenim magazinul mixt — de mărfuri raționalizate și la liber — din cartierul Tătărași, magazinul din str. Filimon Sârbu și str. Anastasie Panu, magazinul de încălțăminte din str. Cuza Vodă, magazinul mixt de îmbrăcăminte din Păcurari, precum și magazinele de confecțiuni și de galanterie din str. Ștefan cel Mare.

Pentru asigurarea unei bune aprovizionări, această întreprindere ține permanent legătura cu U.C.C. și Centrocomtextil.

In ultimul timp aprovizionarea tuturor unităților acestei Intreprinderi a fost satisfăcătoare făcută, cu excepția anumitor mărfuri raționate, cum ar fi bocancii bărbătești și în special stofele.

Cu toate acestea, I.C.S. „Iașul" mai are o seamă de dificultăți în muncă, în aprovizionare.

Mai în toate unitățile ei, lipsesc în prezent tocmai mărfurile de sezon, mărfurile căutate foarte mult de cumpărători.

In acest sens amintim conducerii acestei întreprinderi, că mai pretutindeni nu pot fi găsite mănuși de iarnă, fulare, pulovăre, căciuli, nu pot fi găsiți bocanci, șoșoni bărbătești, de damă și copiii, nu pot fi găsite mărfurile absolut necesare în acest timp.

In detrimentul acestora, prin vitrinele magazinelor se pot vedea articole de vară, se pot vedea chiar costume de baie și maillouri.

Aceste lipsuri în aprovizionare trebuesc numaidecât lichidate, pentruca într'adevăr I.C.S. „Iașul" să se achite cu cinste de sarcinile ce le are.

Atitudinea vânzătorilor față de cumpărători

In comparație cu atitudinea vechilor vânzători, a patronilor de magazin, atitudinea de multe ori disprețuitoare față de cumpărător —, astăzi în magazinele de Stat din orașul nostru, și în această direcție s'au schimbat multe.

Mai sunt însă de semnalat unele atitudini nejuste față de cumpărători, atitudini care trebuesc de îndată înlocuite.

Cu toate că ora de închidere a magazinelor de Stat este 19, în majoritatea cazurilor magazinul de încălțăminte „Iașul" din str. Ștefan cel Mare, ca și magazinul de mărfuri raționale ale aceleiași întreprinderi, trag obloanele cu jumătate de oră înainte.

In unele cazuri, câte un funcționar dela aceste magazine stă în fața obloanelor și „triază" dintre cei dornici de-a cumpăra și după această oră, bineînțeles numai cei „mai cunoscuți" putând intra în magazin.

Aceste metode dăunătoare trebuese înlăturate iar orei de închidere să nu i se facă nici o modificare în viitor.

Intr'un număr viitor ne vom ocupa și de alte magazine de Stat din Iași.

C. ILIE

Informațiuni

O bibliotecă pe lângă Comitetul Provizoriu Regional Iași

In cinstea zilei de 21 Decembrie, se va inaugura o bibliotecă regională depe lângă Comitetul Provizoriu Regional, care va funcționa în două camere ale Bibliotecii Centrale.

Inaugurarea se va face în dimineața zilei de 21 Decembrie.

Un symposion despre Lew Tolstoi

Cercul Arlus al Universității „Al. I. Cuza" organizează pentru astăzi Sâmbătă 9 Dec. orele 17 în aula Bibliotecii Centrale, un symposion cu tema „L. Tolstoi marele scriitor al poporului rus".

Cu această ocazie vor lua cuvântul:

— Prof. Florea despre Tolstoi în lumina marxism-leninismului".

Prof. Selivanov despre — „Tolstoi și cultură" și Prof. Lemnaru Elena despre „Tolstoi și problema păcii".

După symposion, vor urma lecturi din opera scriitorului.

Pentru debilanții speciali

Oficiul Poștal aduce la cunoștința tuturor debitanților CAM-iști speciali că sunt invitați să se prezinte de urgență la ghișeul Poștal pentru a ridica cantitatea de timbre poștale de care au nevoe.

In atenția celor care practică comerțul cu produse alimentare

Se atrage din nou atențiunea în mod categoric acelor care practică comerțul cu diferite produse alimentare prin piețe, că sunt obligați a avea autorizație de funcționare, de a conduce registrul de intrare și ieșire precum și registrul borderou pentru înregistraea produselor cumpărate.

Deasemeni, comercianți să emită la vânzările efectuate, în mod regulat, bonuri din carnetele vizate de către circumscripția fiscală respectivă.

Acei care vor fi găsiți la controlul ce se va efectua zilele acestea, că nu au îndeplinit și respectat condițiunile de mai sus, vor fi considerație evazioniști fiscali și sancționați.

*

Zilele acestea a luat sfârșit cursul de contabili la Uniunea Cooperativelor.

Absolvenții acestui curs vor fi repartizați la Cooperativele raionale din regiunea Iași, în număr de 36 elevi.

Comunicările Oficiului Poștal-Iași

Oficiul Poștal al orașului Iași dorind a servi publicul cât mai bine și să asigure mersul corespondenței în bune condițiuni, roagă cu insistență ca atât mandatele poștale cât și cele telegrafice, să fie scrise citeț, fără răsături, ștersături sau adăugiri.

Adresa expeditorului și a destinatorului să fie scrisă complect.

*

Pentru corespondența adresată bolnavilor din spitale și sanatorii, expeditorul va menționa clinica și salonul din care face parte bolnavul.

Scrisorile fără datele de mai sus, vor fi date retur.

*

Pe corespondența adresată militarilor să se prevadă numărul Oficiului.

Cartierul Păcurari trăește viață nouă

In cartierele orașului nostru lipsite ani întregi de orice sprijin din partea foștilor „cărmuitori" ai treburilor obștești, pulsează astăzi viață nouă.

Străzile sunt refăcute, dispărând prin aceasta glodurile — din timpul ploilor — iar pe tot parcursul acestora s'au instalat lumini electrice. Iau ființă școli noi, cămine culturale, biblioteci în care oamenii muncii află mijloacele și posibilitățile de refacerea vieții lor și de îmbogățire a cunoștințelor.

Se construesc case noi în cartierele muncitorești, ceeace nu s'a văzut să se fi făcut în timpurile regimurilor burghezo-moșierești.

Aceste mărețe realizări, care schimbă întru totul viața locuitorilor și a cartierului însăși, le putem vedea și în cartierul Păcurari.

Datorită acțiunii perseverente, dusă de oamenii muncii sprijiniți de către organele de conducere ale orașului nostru, s'au obținut până în prezent o serie de realizări importante menite să înfrumusețeze cartierul Păcurari.

Înființarea Căminului Cultural «Neculai Bălcescu"

Oamenii muncii din acest cartier nu aveau un cămin cultural fiind nevoiți să vină din capătul străzii până în centrul pentru a putea participa la vre'o conferință sau manifestare culturală.

Această lipsă a fost înlăturată imediat ce posibilitățile au permis înființarea unui cămin cultural pentru acest cartier.

Intr'un cadru festiv, acestui cămin cultural, i s'a făcut inaugurarea în ziua de 5 Noembrie, a.c., munca se coordonează astfel, încât în fiecare Duminică să fie prezentă câte o echipă artistică și să se țină o conferință.

Căminul Cultural „Neculai Bălcescu se află în incinta școlii „Petru Ponii" recent terminată. In această școală, vor învăța copii, care trebuiau să meargă drum îndelungat până la una din școlile situate în centrul orașului.

Înființarea unei noi școli

Pentru copii muncitorilor din capătul cartierul, în Păcureț, drumul până la școală era un adevărat chin pentru ei. — In timp de vreme rea sau de iarnă, mulți din ei nu se puteau prezenta în strada Păcurari la cea mai apropiată școală.

Luându-se măsuri și în această direcție, în Păcureț a luat ființă o nouă școală dându-se în acest fel posibilitate tuturor copiilor să urmeze în mod regulat cursurile.

Un dispensar pentru copii

Grija pentru sănătatea copiilor este una din principalele preocupări ale Secțiunii Sanitare din oraș. — In cartierul Păcurari, s'a înființat în acest scop și un dispensar pentru copii.

O grădiniță de copii

O altă realizare în acest cartier, o constitue înființarea grădiniței de copii Nr. 8.

Femeile muncitoare, își lasă fără nicio grijă copiii în seama educatoarelor.

Seara copiii sunt luați acasă de mamele lor, care se întorc din câmpul muncii.

Construirea de noi locuințe pentru muncitori

Deasemeni o nouă realizare în curs de terminare este refacerea unor clădiri avariate în timpul războiului. — Acestea vor servi drept locuințe pentru câteva familii ale muncitorilor din cartierul Păcurari.

Înființarea a două magazine de Stat

Realizările din acest cartier dovedesc cu prisosință grija permanentă a Comitetului Provizoriu Orășenesc în munca depusă pentru înflorirea cartierelor noastre.

S'a simțit nevoia și de înființarea unui magazin ca „Cloșcanul" și „Iașul".

De curând au fost înființate și câte unul din aceste magazine.

M. M.

Participarea masselor, sarcină principal pentru justa elaborare a Planului Cincinal

(Urmare din pag. 1-a)

participarea activă a maselor muncitoare, care câteodată, în cursul elaborării schimbă considerabil planurile inițiale. Sprijinindu-se pe această participare activă a clasei muncitoare, a celor ce muncesc în construirea socialismului, se elaborează sub conducerea Partidului planurile noastre economice".

Incă din primii ani ai planurilor cincinale staliniste, muncitorii sovietici au luat parte la munca de elaborare a planurilor, obținând mari succees pe acest tărâm.

Pentru a asigura justa elaborare a planului cincinal, Consiliul de Miniștri — prin Hotărîrea sa din 22 Iulie 1950 — a trasat ca sarcină ministerelor, instituțiilor și organizațiilor economice centrale să ia măsuri pentru ca alcătuirea propunerilor de plan în întreprinderi și unități similare să se facă cu sprijinul și coloborarea întregului colectiv de muncitori, tehnicieni, ingineri și funcționari, pentru ca „proiectele de plan să foosească experiența și cunoștințele acelora care sunt chemați să contribue la realizarea lui".

Aportul pe care massele de muncitori, tehnicieni și funcționari pot și trebue să-l aducă în elaborarea planului cincinal este considerabil.

Massele pot ajuta în primul rând la evidențierea și înlăturarea pierderilor de orice natură a timpului de lucru, a materialelor, combustibilului și energiei electrice, a pierderilor în folosul utilajului.

Deasemenea, muncitorii, tehnicienii și funcționarii participă la o justă alcătuire a planului prin elaborarea unor inovații sau propuneri de raționalizare a procesului tehnologic, prin îmbunătățirea organizării lucrului, prin propuneri pentru micșorarea consumului de materiale, combustibil și energie electrică, prin transmiterea și răspândirea experienței fruntașilor în producție, prin propuneri pentru îmbunătățirea condițiilor de muncă, prin propuneri pentru protecția muncii etc., etc.

In practică, această participare a colectivului de muncitori și tehnicieni la elaborarea planului, se face astfel:

După ce conducerea întreprinderii a întocmit proiectul de plan cincinal, pe baza cifrelor de control primite dela Minister, colectivul fiecărei secții a întreprinderii trebue să discute în cadrul unor adunări speciale, sarcinile ce îi revin din acest proiect. In cadrul acestor adunări, muncitorii și tehnicienii fiecărei secții trebue să analizeze dacă în stabilirea acestor sarcini s'a ținut seama de toate posibilitățile secției respective pentru mărirea producției și a productivității muncii, pentru o mai bună utilizare a mașinilor, instalațiilor și agregatelor, pentru introducerea unui regim sever de economii etc.

Străduindu-se să descopere toate rezervele încă neutilizate din secția și atelierul respectiv sau chiar din intreaga întreprindere și propunând majorarea diferitelor sarcini ale planului, muncitorii, tehnicienii și funcționarii dau un neprețuit ajutor organelor de planificare și conducerii întreprinderii în munca pentru o justă elaborare a planului.

Astăzi când primul nostru plan cincinal se alcătuește în condițiile unei ascuțite lupte de clasă atât pe plan internațional cât și pe plan intern, și când dușmanii regimului nostru de democrație populară și cozile lor de topor — strecurate în întreprinderile noastre și nedemascate încă — vor căuta să saboteze economia țării, ascunzând rezervele și posibilitățile de desvoltare ale economiei noastre naționale, participarea masselor este o condiție esențială pentru justa elaborare a primului nostru Plan Cincinal este o sarcină de onoare și o datorie patriotică!

Ședința plenară a Societății pentru Răspândirea Științei și Culturii

(Urmare din pag. 1-a)

Planul de electrificare a spus în continuare vorbitorul — n'ar putea fi realizat dacă nu am avea a bază experiența Uniunii Sovietice, dacă nu ne-am bucura de ajutorul frățesc al marii Țări a Socialismului.

Acad. N. Profiri a scos în relief nivelul scăzut la care se găsea țara noastră sub regimul burghezo-moșieresc, în ceeace privește folosirea energiei electrice. Planul de electrificare prezentat de tov. Gh. Gheorghiu-Dej, — a spus vorbitorul — constitue un act de acuzare împotriva claselor exploatatoare, care timp de decenii au condamnat milioane de cameni la mizerie și întuneric, au irosit bogățiile țării noastre, au stăvilit efortul creator al masselor de oameni ai muncii.

In continuare, acad. prof. N. Profiri a arătat că oamenii muncii pentru a fi buni constructori ai socialismului, trebue să fie înarmați cu cuceririle științei. Infăptuirea revoluției culturale este o condiție primordială a construirii socialismului în țara noastră.

Acad N. Profiri a subliniat apoi rolul important ce revine Societății pentru Răspândirea Științei și Culturii pentru răspândirea cunoștințelor științifice, politice și tehnice în masa oamenilor muncii.

In patria noastră, care pășește temeinic spre socialism, au fost înlăturate toate obstacolele în drumul popularizării științei.

Subliniind că adevărata știință este numai aceea care este strâns legată de practică, care este larg difuzată, folosită și aplicată de marile mase în viața lor de fiecare zi, vorbitorul a dat ca exemplu uriașele realizări ale Uniunii Sovietice în domeniul răspândirii științei și culturii în straturile cele mai largi ale populației.

Ocupându-se de sarcinile ce revin Societății pentru Răspândirea Științei și Culturii în popularizarea planului de electrificare a țării și în difuzarea cunoștințelor științifice legate de problemele cuprinse în plan, acad. prof. N. Profiri a prezentat apoi un proiect de plan al conferințelor ce urmează a fi ținute sub auspiciile SRSC, pentru popularizarea problemelor conținute în planul de electrificare, subliniind contribuția pe care vor trebui s'o aducă toate secțiile științifice la pregătirea acestor conferințe. D-sa a arătat că aceste conferințe trebue să se situeze la un înalt nivel științific, să trateze problemele în lumina celor mai noi cuceriri ale științei progresiste, în frunte cu știința sovietică, cea mai înaintată știință din vremurile noastre și să le trateze din punct de vedere al materialismului dialectic, singura metodă justă de cercetare științifică.

Conferințele vor fi strâns legate de realitatea și sarcinile concrete ale construirii socialismului în țara noastră și ale luptei pentru pace. Deasemenea, ele vor trebui să fie combative, politice, demascând putreziciunea științei burgheze și falsitatea teoriilor reacționare în domeniul științelor.

Conferințele vor fi repetate pe tot cuprinsul țării, în fabrici și uzine, în instituții, la sate. In acest scop va fi nevoe de un mare număr de lectori, a căror pregătire revine tot secțiilor științifice ale S.R.S.C.

Se vor folosi deasemenea celelalte mijloace de popularizare ca: tipăriturile, presa, radio, cinematograful, expozițiile, etc.

Acad. N. Profiri a încheiat făcând un apel la membrii S.R.S.C. de a contribui cât mai activ la realizarea sarcinilor ce stau în fața Societății pentru popularizarea și realizarea planului de electrificare și pentru răspândirea largă a cunoștințelor științifice, în rândurile masselor.

I. C. S. „Consignația" Iași

Centrul de cumpărare Nr. 1

Strada Republicii Nr. 4

Cumpără cu plată imediată

Metraje, stofe, mătăsuri, Costume bărbătești pantaloni, Haine de piele, Rochii, ballonseide, Tailleure, pardesiuri bărbătești și de damă, Paltoane și haine de iarnă, Vulpi argintii, Incălțăminte.

Lengerie de pat, perdele, Fețe de masă de Damasc și broderie Tolledo, Stofe de mobile

Toate în perfectă stare

CIRCUL PALLADIUM

DIN BUCUREȘTI

Duminică dimineață la ora 10 fix spectacol special pentru tineret

— Filarmonica Moldova Iași având nevoe de 2 paturi, 2 noptiere, 2 șifoniere, 2 cuiere, 2 oglinzi, 2 covoare, 2 somiere, 2 saltele, 2 plăpumi, 2 cuverturi pentru pat, 4 perne, 12 fețe pernă, 12 cearșeafuri și 6 prosoape anunță pe această cale pe cei ce doresc a vinde astfel de lucruri să se prezinte la sediul Filarmonicii din str. Cuza Vodă 29 orele 13—15.

Aviz

Se anunță Instituțiile, Intreprinderile, Fabricile Căminele și creșele din Regionala Iași, Huși, Vaslui și Fălticeni că se pot aproviziona, în limita plafonului valoric cu articole de parfumerie și jucării, dela secția de mic gros, ce funcționează în localul Depozitului nostru strada 7 Noembrie Nr. 63.

In limita plafonului valoric, se pot aproviziona și cu unele articole textile și de galanterie.

Comtextil Iași

ULTIMELE ŞTIRI

POPOARELE LUPTĂ PENTRU PACE

Principala sarcină a tuturor oamenilor cinstiţi
este lupta pentru apărarea Păcii
Plenara C. C. al P. C. Olandez

HAGA 9. (Agerpres) — La Amsterdam a avut loc plenara lărgită a CC al PC Olandez, în cadrul căreia s'a discutat situaţia ţării atât pe plan internaţional, cât şi pe plan intern.

Luând cuvântul secretarul general al PC Olandez, De Groot, a declarat că agresorii americano-englezi şi sateliţii lor s'au izbit de rezistenţa de neînfrânt a popoarelor care luptă pentru pace. Agresorii americani au primit o puternică lovitură în Coreea.

In cursul ultimelor zile a subliniat de Groot, Armata Populară Coreeană, împreună cu voluntarii chinezi, a dejucat planurile lui Mc Arthur şi a provocat o mare îngrijorare trupelor americane.

In continuare, el a declarat că în legătură cu aceasta, între partenerii pactului Atlanticului se ascut tot mai mult contradicţiile. Guvernele Olandei, Belgiei şi Luxemburgului, au prezentat Washingtonului propunerea de a pune capăt aventurii în Coreea. In ciuda înfrângerilor suferite, a arătat de Groot, imperialiştii americani, continuă provocările lor. Ei vor să dezlănţuie un război împotriva RP Chineză, înarmează pe nazişti în Germania Occidentală şi au inclus pe trădătorul Tito în planurile lor criminale. In Germania Occidentală creşte însă rezistenţa împotriva remilitarizării, iar în Iugoslavia se extinde lupta oamenilor muncii împotriva clicii fasciste a lui Tito. De Groot a arătat că înfrângerile suferite în Coreea înfurie pe agresori. Ei trec la ameninţări josnice şi încearcă să intimideze popoarele chinez şi coreean, prin noui acţiuni provocatoare. Aceste noui ameninţări — a spus De Groot, — au provocat mânia şi indignarea profundă a întregii omeniri progresiste.

De Groot a subliniat că principala sarcină a clasei muncitoare şi a tuturor oamenilor cinstiţi este lupta oamenilor cinstiţi pentru pace, pentru ieşirea Olandei din pactul Atlanticului, pentru întrezicerea armei atomice, pentru reducerea înarmărilor, pentru darea în judecată a lui Mc Arthur ca criminal de război.

In încheiere, De Groot a subliniat că în Olanda trebue extinsă şi întărită mişcarea partizanilor păcii pe baza hotărîrilor Congresului Mondial al Partizanilor Păcii dela Varşovia.

Hotărîrile dela Varşovia
reprezintă o contribuţie uriaşă la cauza menţinerii şi apărării păcii
— Impresii dela Congresul Partizanilor Păcii împărtăşite de delegaţi englezi —

LONDRA 9 (Agerpres) — La 6 Decembrie a avut loc în nord-vestul Londrei un meeting în cadrul căruia delegaţii care s'au înapoiat dela cel de al doilea Congres Mondial al Partizanilor Păcii, au comunicat hotărîrile Congresului.

Deschizând meetingul, preşedintele Comitetului Britanic pentru apărarea păcii, Crowther a declarat că hotărîrile Congresului dela Varşovia reprezintă o contribuţie uriaşă la cauza menţinerii şi apărării păcii în întreaga lume.

Eileen Milligan, muncitoare care a primit medalia de onoare a FMTD, pentru munca sa în slujba păcii, şi-a împărtăşit impresiile asupra Congresului dela Varşovia şi a subliniat necesitatea ca tinerii să se alăture luptei pentru pace.

Hewlett Johnson, decan de Canterbury, luând cuvântul la meeting a vorbit despre dorinţa fierbinte de pace a poporului sovietic, care este angajat în munca de construcţie paşnică.

Cunoscutul ziarist progresist şi membru al Comitetului britanic pentru apărarea păcii, Gordon Schaffer, a respins atacurile împotriva mişcării pentru pace şi a arătat că luptătorii pentru pace din Marea Britanie sunt adevăraţi patrioţi.

La sfârşitul meetingului, participanţii au adoptat în unanimitate o rezoluţie, care aprobă hotărîrile celui de al doilea Congres Mondial al Partizanilor Păcii.

In toate regiunile Marii Britanii au loc asemenea meetinguri, în cadrul cărora delegaţii prezintă dări de seamă asupra Congresului şi arată măsurile ce trebuesc întreprinse în Marea Britanie spre a se duce la îndeplinire hotărîrile Congresului.

Impresii dela cel de al doilea Congres Mondial al Partizanilor Păcii
— Expunerile făcute de I. P. S. S. Mitropolit Sebastian Rusan şi prof. univ. Jean Livescu în cadrul adunării de aseară dela Teatrul Naţional

Eri seara a avut loc în sala Teatrului Naţional o adunare convocată de Comitetul regional de luptă pentru pace, cu care prilej delegaţii din Iaşi care au participat la cel de al doilea Congres Mondial al Partizanilor Păcii au expus o serie de impresii culese în timpul desbaterilor ce au avut loc la Varşovia.

Au luat parte la această adunare tov. C. Nistor, prim secretar al Comitetului Regional de Partid, A. A. Ivanov, Consul al Uniunii Sovietice la Iaşi, tov. Leri Lesner şi Cioflângă Victoria, secretari ai Comitetului Regional de Partid, tov. C. Cracană, Preşedintele Comitetului Provizoriu orăşenesc, precum şi un numeros public.

Adunarea a fost deschisă de tov. dr. Balmuş Petre, preşedintele Comitetului Regional de luptă pentru pace.

I. P. S. S. Mitropolitul Rusan a vorbit despre „Contribuţia cultelor la cel de al doilea Congres Mondial al Partizanilor Păcii".

Dela tribuna Congresului am arătat „spune I.P.S.S. Mitropolitul Rusan, sarcina clerului de a lupta alături de toţi oamenii doritori de progres pentru pace. Declaraţia a fost primită cu aplauze de Congres.

Tov. prof. univ. Jean Livescu, rectorul Universităţii „Cuza Vodă" din Iaşi, delegat la Congres a desvoltat apoi într'o documentată conferinţă cum s'au desfăşurat desbaterile Congresului.

După ce a arătat puternica impresie ce a făcut-o celor aproape 3000 de delegaţi, Varşovia, oraşul erou, precum şi ghetourile şi crematoriile în care 4 milioane de oameni au fost exterminaţi de bestiile fasciste,— tov. Jean Livescu a subliniat elanul şi voinţa de luptă pentru pace.

Tov. Jean Livescu a subliniat apoi hotărîrile istorice ale celui de al doilea Congres Mondial al Partizanilor Păcii, hotărîri ce au fost primite cu entuziasm de întreaga omenire.

La sfârşit, tov. N. Mihalcu, secretarul Comitetului regional de luptă pentru pace a trasat sarcini organizatorice Comitetelor de luptă pentru pace.

Prin eforturile popoarelor, pacea va învinge războiul
— Apelul Asociaţiei iraniene a partizanilor păcii

TEHERAN 9 (Agerpres)— Ziarul Maslahat publică apelul Comitetului de conducere al Asociaţiei iraniene a partizanilor păcii către poporul iranian, în legătură cu agresiunea Statelor Unite în Coreea.

Subliniind agravarea pericolului de război în urma politicii imperialiştilor americani de extindere a războiului din Coreea, Comitetul de conducere al Asociaţiei iraniene a partizanilor păcii, cheamă poporul iranian să sprijine şi mai activ lupta pentru pace.

„Demascaţi pe aţâţătorii la război! nu vă temeţi să desfăşuraţi activitatea voastră! prin eforturile popoarelor, pacea va învinge războiul!", declară apelul în încheiere.

Politica agresivă a St. Unite în Coreea criticată în cadrul unui meeting la New-York

NEW YORK 9. (Agerpres) — Ziarul Daily Worker anunţă că în cadrul unui meeting care a avut loc recent la New York, dr. Amiya Ckakravarty, consilier al delegaţiei Indiei la ONU a criticat cu asprime politica Statelor Unite în Coreea.

El a caracterizat pe Li Sân Man drept „un personaj urât de toţi coreenii".

Diplomatul indian a acuzat deasemenea guvernul Statelor Unite pentru faptul că „sprijină cu bani şi muniţii" regimuri de felul celui al lui Bao Dai.

El a declarat că ajutorul acordat de Statele Unite puterilor din Europa occidentală pentru a-şi menţine dominaţia lor imperialistă asupra popoarelor coloniale provoacă îngrijorare şi amărăciune în Asia.

Creşte indicele costului vieţii în ţările capitaliste

9 (Agerpres) — Paralel cu creşterea uriaşelor cheltuieli militare, nivelul de trai scade continuu în ţările capitaliste târâte în cursa înarmărilor. Numeroase telegrame, arată creşterea costului vieţii în ţările capitaliste.

In Statele Unite, indicele costului vieţii a atins la 15 Octombrie a. c. nivelul maxim de 174,8 la sută, faţă de nivelul perioadei 1935—1939.

In Germania Occidentală costul vieţii creşte necontenit. In luna Noembrie costul vieţii pentru familiile de muncitori din 13 oraşe mari, a sporit simţitor. Preţurile alimentelor au crescut în medie cu 1,5 la sută, iar la îmbrăcăminte cu cu 1,4 la sută.

In Olanda, creşterea continuă a costului vieţii se oglindeşte în indicele oficial al preţurilor. Dela devalorizarea guldenului, (Septembrie 1949) până la 15 Octombrie 1950, costul vieţii a crescut cu 32 puncte.

Indicele preţurilor gros a crescut în Elveţia cu 2 la sută în luna Octombrie.

Indicele preţurilor de gros în Danemarca a marcat în Octombrie o creştere de 6 puncte faţă de luna precedentă.

In Australia, indicele preţurilor de gros a sporit cu 18 puncte în Septembrie.

Demisia lui Acheson cerută de Comitetul politic republican din Senatul american

WASHINGTON 9 (Agerpres) — FRANCE PRESSE transmite că comitetul politic republican al Senatului american a hotărît să prezinte în cadrul unei întruniri a senatorilor republicani o propunere cerând demisia sau înlocuirea secretarului departamentului de stat Acheson. Preşedintele Comitetului, Robert Taft, a declarat reprezentanţilor presei că după întrunirea de Joi dimineaţă care a durat o oră şi jumătate, membrii comitetului au hotărît să convoace pe cei 43 senatori republicani la începutul săptămânii viitoare, în vederea discutării cererii ca Acheson să demisioneze.

Rezultatele alegerilor pentru Sfaturile Populare

(Urmare din pag. 1-a)

Dintre deputaţii aleşi 27.841 (25,5) la sută s u n t femei. 52-914 deputaţi (48,4) la sută, sunt membri ai Partidului Muncitoresc Român, i a r 56.397 (51,6 la sută) sunt fără de partid.

Un număr de 72 candidaţi din care 2 candidaţi pentru Sfaturile Populare regionale, 7 candidaţi pentru Sfaturile Populare raionale, 4 candidaţi pentru Sfaturile Populare orăşeneşti şi 59 candidaţi pentru Sfaturile Populare comunale nu au fost declaraţi aleşi, pentrucă nu au obţinut numărul de voturi prevăzute de lege.

A fost anulată alegerea pentru Sfatul Popular dintr'o comună, peutru nerespectarea prevederilor legii pentru alegerea deputaţilor în Sfaturile Populare.

In circumscripţiile unde candidaţii n'au întrunit numărul necesar de voturi vor avea loc noi alegeri, potrivit cu prevederile legii.

Eşecul politicii americane în Extremul Orient
— Un articol al săptămânalului francez „Marches Coloniaux" —

PARIS 9 (Agerpres) — Săptămânalul francez Marches Coloniaux, publică un articol de analiză a situaţiei din Asia de nord-est, unde imperialiştii americani, englezi, francezi, pierd terenul pe zi ce trece. Autorul articolului, Paul Bernard, recunoaşte eşecul politicii americane în Extremul Orient.

Autorul articolului analizează pe rând situaţia din ţările Asiei de sud-est şi din Pacific. In Indonezia, revoltele din Macassar (insula Celebes) şi insula Amboine, au fost înăbuşite în sânge. Acţiunile revendicative îndreptăţite ale oamenilor muncii, au căpătat un caracter de masse. Astfel în August, 750.000 muncitori de pe plantaţiile de ceai au declarat grevă.

In Birmania, numai marile oraşe sunt în mâinile forţelor guvernamentale, care aplică de altfel legea marţială. In interiorul ţării nici autorităţile civile nici poliţia nu pot să se aventureze. Nu s'a putut ajunge la niciun acord cu triburile carenilor care numără 1.500.000 oameni.

Situaţia economică este gravă. Exporturile de orez, care atingeau în medie trei milioane tone anual înainte de 1940, au ajuns în prezent la 800.000 tone.

Exploatarea minelor de argint, plumb, cositor şi tungsten, a încetat. Activitatea a sistat deasemenea în industria lemnului de tek (important articol de export al Birmaniei). Exploatările petrolifere, ocupate de forţele armate, sunt în inactivitate".

Referindu-se la situaţia americanilor din Asia, autorul articolului scrie următoarele: „Americanii nu se bucură de popularitate în Asia de sud-est. Acţiunile de ajutorare economică sunt privite cu suspiciune, căci există temerea ca ele să nu atragă înrobirea politică. Imperialismul dolarului a fost dat pe faţă".

Recepţie în cinstea membrilor Biroului Executiv F.S.M.

BUCUREŞTI, 9 (Agerpres). — Consiliul de Miniştri al RPR şi CGM au oferit Joi seara, în palatul Ministerului Afacerilor Externe, o recepţie în cinstea membrilor Biroului Executiv al FSM.

Au luat parte: acad. P. Constantinescu-Iaşi, acad. Mihail Sadoveanu, vicepreşedinţi ai Prezidiului Marii Adunări Naţionale, dr. Petru Groza, preşedintele Consiliului de Miniştri, tov. Gh. Gheorghiu-Dej, prim vicepreşedinte al Consiliului de Miniştri, Ana Pauker, Teohari Georgescu, Chivu Stoica, vicepreşedinţi ai Consiliului de Miniştri, Lotar Rădăceanu, Al. Moghioroş, Gheorghe Apostol, Miron Constantinescu, Ştefan Voitec, T. Iordăchescu, Liuba Chişinevschi, Constanţa Crăciun, şi alţi membri ai CC al PMR şi membri ai Guvernului

Din partea corpului diplomatic au fost de faţă: A. V. Zotov, prim consilier al ambasadei sovietice, S. S. Spandarian, consilier al ambasadei sovietice, Van Iu Pin ambasadorul R. P. Chineze, Ivan Kally, ministrul R. P. Ungare, Jonny Lohr, ministrul R. D. Germane, T. Findzinski, însărcinat cu afaceri al R. Polone, C. Hobdari, însărcinatul cu afaceri al R. P. Albania, M. Sever, secretar al ambasadei R. Cehoslovace, şi alţii.

Au participat Ginseppe Di Vittori, preşedintele FSM, Louis Saillant, secretar general al FSM, V. V. Kuznetov, Liu Ning, Alain Leap, Vicenge Lombardo Toledano, Abdgulay Dialbo, Frantisek Zupka, Blockzill, Lazaro Pena, vicepreşedinţi ai FSM, B. Gebert, secretar al FSM, L. N. Soloviov şi V. I. Berezin, A. Pressinet, secretar ganeral al Uniunii internaţionale a marinarilor şi docherilor, B. Roveda, preşedinte al Uniunii Internaţionale a muncitorilor din metalurgie, membrii delegaţiei sindicatelor din America Latină, precum şi membrii ansamblului de cântece şi dansuri africane.

Au luat deasemenea parte membrii Comitetului Executiv al CGM, reprezentanţi ai celorlalte organizaţii de massă, reprezentanţi ai presei şi muncitori fruntaşi în producţie.

Tov. Chivu Stoica, vicepreşedinte al Consiliului de Miniştri a toastat în cinstea membrilor Biroului Executiv al FSM, exprimând satisfacţia şi mândria pentru faptul că Bucureştiul, capitala scumpei noastre Patrii, a fost ales să găzduiască sesiunea Biroului Executiv al FSM, puternica organizaţie a clasei muncitoare din lumea întreagă luptătoare de frunte pentru apărarea păcii.

Rezultatele alegerilor pentru Sfaturile Populare ale regiunii şi oraşului de subordonare republicană Iaşi

Pentru alegerea Sfatului Popular al regiunii Iaşi

Inscrişi în listele electorale	299.379
Voturi exprimate	283.505—95,70 la sută
Voturi pentru candidaţii Frontului Democraţiei Populare	275.904— 96,30 la sută
Voturi contra	4.102— 1,43 la sută
Voturi anulate	6.499— 2,27 la sută

Au fost aleşi 125 deputaţi în Sfatul Popular al regiunii Iaşi

Pentru alegerea Sfatului Popular al oraşului de subordonare republicană Iaşi

Inscrişi în listele electorale	67.070
Voturi exprimate	64.726 — 96,51 la sută
Voturi pentru candidaţii Frontului Democraţiei Populare	63.795 — 98,56 la sută
Voturi contra	360 — 0,56 la sută
Voturi anulate	517 — 0,88 la sută

Au fost aleşi un număr de 103 deputaţi în Sfatul Popular al oraşului de subordonare republicană Iaşi

Pentru alegerea Sfaturilor Populare din cele 6 raioane ale regiunii Iaşi

Inscrişi în listele electorale	232.309
Voturi exprimate	221.779 —95,47 la sută
Voturi pentru candidaţii Frontului Democraţiei Populare	211.133—95.20 la sută
Voturi contra	4.102— 1,85 la sută
Voturi anulate	6.544— 2,95 la sută

Au fost aleşi 372 deputaţi în Sfaturile Populare raionale.

Scurte Ştiri

OSLO 9 (Agerpres) — La 1 Decembrie preţul pâinii a fost majorat în Norvegia. Au fost majorate deasemenea preţurile altor alimenete.

★

MINSK 9 (Agerpres) — Conducerea Uniunii Scriitorilor din RSS Bielorusă, a primit în rândurile membrilor Uniunii Scriitorilor un grup de colhoznici, care au debutat cu succes pe tărâmul literaturii.

Printre aceştia se află colhoznici ca Garma Alehnovici, din artelul agricol „Kirov", regiunea Baranovici, care prin lucrările sale a dobândit o largă popularitate în rândurile cititorilor din RSS Bielorusă. Poeziile ei apar deseori în presa locală şi în special în revista literară „Polimia", care apare la Minsk.

Colhoznica poetă desfăşoară o intensă activitate pe tărâm social, prezintă conferinţe şi rapoarte, organizează consfătuiri cu subiecte literare. In prezent Garma Alehnovici lucrează la un ciclu de poezii „Despre lupta poporului sovietic pentru pace în întreaga lume, împotriva aţâţătorilor la război".

In rândurilor membrilor Uniunii Scriitorilor, a fost primit şi colhoznicul Ivan Siniavski, din regiunea Minsk.

ORA 12

Grave incidente la frontiera dintre Israel şi Transiordania

TEL AVIV 9. (Agerpres). — La frontiera dintre Transiordania şi Israel, se produc zilnic incidente sângeroase.

După cum anunţă FRANCE PRESSE, în urma unui atac efectuat de transiordanieni împotriva unui automobil israelian, un ofiţer din armata Israelului a fost ucis, iar însoţitorii săi răniţi.

BIBLIOTECA UNIVERSITĂȚII IAȘI

ANUL 48 Nr. 1287

4 PAGINI 4 LEI

Marți 12 Decembrie 1950

ABONAMENTE
Lei 360 ..... 3 luni
Lei 5000 Intreprinderi, Autorități pe un an

Atelierele tipografice
IAȘI Str. ȘTEFAN CEL MARE 50-52

OPINIA

ZIAR POPULAR COTIDIAN

Redacția
IAȘI. Str. Cuza Vodă, 1 (etaj)
Administrația
IAȘI, Str. Cuza Vodă 1

TELEFOANE
REDACȚIA Nr. 1209
ADMINISTRAȚIA Nr. 2042
TIPOGRAFIA Nr. 1210

La Varșovia popoarele lumii și-au exprimat hotărîrea de a cuceri PACEA

de Prof. JEAN J. VESCU
membru în delegația R. P. R. la Congresul Mondial al Partizanilor Păcii dela Varșovia

Dela cel de-al doilea război mondial, speranțele omenirii s'au îndreptat către pace, pentru o muncă constructivă.

In urma acordurilor încheiate între marile puteri, atunci când grozăviile barbarilor hitleriști au arătat ce înseamnă războiul și distrugerile lui, aceste state într'o singură voință au hotărît să împiedice izbucnirea unui nou măcel.

Totuși puțin timp după aceasta s'a și ivit primejdia unui alt război. Sunt oameni în lume pentru care viața mulțimilor nu contează, pentru care lacrimile mamelor nu spun nimic. Aceștia sunt bancherii și industriașii imperialiști care caută să folosească din nou acest mijloc mârșav — războiul — pentru a-și satisface interesele lor. Împotriva acestor ticăloși s'au ridicat însă popoarele dornice de viață, dornice de pace.

Adunarea dela Wroclaw din August 1948, Congresul dela Paris din Aprilie 1949 au însemnat primele acțiuni hotărîte de luptă pentru pace, expresie a voinței popoarelor, au arătat drumul pe care trebue să-l urmeze toți partizanii păcii.

Al doilea Congres Mondial al Partizanilor Păcii trebuia să se țină în Anglia, la Scheffield, într'un oraș mare industrial, cu o muncitorime conștientă, dornică de pace și viață. Ținerea acestui Congres la Scheffield a fost însă împiedicată de reprezentanții Wall-Streetului, a bancherilor și industriașilor. Încă din Septembrie, Atlee a trimis în acest sens o notă diplomatică secretă către reprezentanții diplomatici din toate țările aservite imperialismului în care arată cum trebue contracarată mișcarea partizanilor păcii, cum trebue interzis acest Congres.

Prima acțiune în acest sens a guvernului englez a fost refuzul acordării vizei de intrare, nu numai oamenilor sovietici ca Ilya Ehrenburg și Fadeev, nu numai a comuniștilor, dar și altor luptători pentru pace din lumea întreagă.

Atunci când viza de intrare a fost acordată unor delegați aceștia erau urmăriți de poliția secretă engleză, interogați ca niște criminali de rând. Cunoscutul scriitor sovietic Boris Polevoi arăta cum la o adunare pentru pace a muncitorilor din Scheffield, la care asistase și el, poliția engleză a aruncat gaze lacrimogene și fosfor.

Dar nu numai guvernul britanic a luat această poziție, față de Congresul Mondial al Partizanilor Păcii ci și celelalte state imperialiste au procedat la fel. Lui Paul Robeson nu i s'a permis să plece din Statele Unite; delegații australieni au fost opriți să participe la Congres. Cei din Cuban și din Mexic au fost arestați și întemnițați.

Rezultatul acestor manevre a fost însă altul. Popoarele din lumea întreagă au demascat intențiile imperialiștilor, pornind și mai dârz acțiunea pentru pace. Decanul de Canterbury povestea la Varșovia o legendă grăitoare despre un rege saxon care stând pe malul mării spunea valurilor: „veți înainta numai până aici și nu mai departe!" Dar valurile i-au nesocotit trufia, au trecut mai departe, l-au acoperit.

Același lucru s'a întâmplat și cu guvernul englez și cu uneltirile imperialiștilor. Valurile mișcării partizanilor păcii au trecut peste dânșii.

Mișcarea partizanilor păcii a devenit ca un pârâu pornit vijelios din vârf de munte, care adună în jurul lui toate forțele dreptății pe care le întâlnește în cale, pentru a crește, a se întări, s'a prefăcut într'un fluviu majestos, făcând să dea rod câmpiilor. Siguranța puterii lui vine din voința milioanelor de oameni care vor să se bucure de viață, vor să-și vadă copiii crescând în fericire, vor să muncească cinstit pentru construirea unei noi vieți.

Cel de-al doilea Congres Mondial al Partizanilor Păcii s'a ținut la Varșovia, în orașul erou, simbol al luptei pentru pace, a construirii unei lumi noi. In întreaga Varșovie urmele barbariei hitlersite sunt de nedescris. Orașul Varșovia — de 12-13 ori mai mare decât Iașul — a fost distrus 80 la sută. In restul „clădirilor", din care rămăseseră numai subsolurile trăiau oamenii eroicului oraș.

Vizitând Auschwitsul și Birhenaul am văzut crematorul în care hitleriștii ardeau în fiecare oră 4000 de oameni, pentruca cenușa lor să fie apoi împrăștiată pe câmpuri pentru a îngrășa pământul, pentru a hrăni pe S.S.-iștii care făceau aceste ticăloșii.

Am văzut spânzurătorile, zidurile de împușcare și camerele de gaze în care au fost omorâți 4 milioane de oameni de toate naționalitățile.

Acești oameni întâi munceau în mine și în fabrici până li se storceau toate energiile și apoi erau transformați în cenușă. A-

(continuare în pag. 3-a)

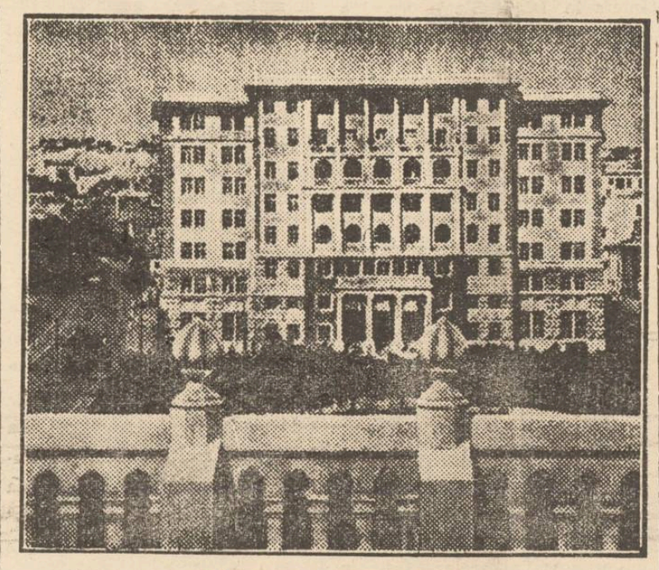

VEDERE DIN BACU

Furnalele Reșiței produc pentru Planul Cincinal

In lupta pentru a da cât mai multă fontă pentru întărirea Patriei, pentru pace, furnaliștii dela uzinele „Sovrommetal"—Reșița au dobândit o însemnată victorie: în dimineața zilei de 7 Decembrie a.c., ei și-au îndeplinit programul de producție pe anul 1950. Dela această dată, furnalele uzinelor „Sovrommetal"—Reșița produc fontă în contul Planului Cincinal.

In cinstea zilei de 21 Decembrie

Muncitorii dela E.T.A.C.S. și-au luat noi angajamente

Realizările obținute de către muncitorii dela ETACS până în prezent, dovedesc noua atitudine față de muncă, atitudine pe care au luat-o masele de muncitori din toate sectoarele de activitate.

Inițiativa creatoare a oamenilor muncii, a luat un mare avânt datorită faptului că astăzi clasa muncitoare este stăpână pe mijloacele de producție și deci tot ce produce este spre folosul întregului popor muncitor.

Cunoaștem cu toții starea în care se găseau întreprinderile ETACS după cel de al doilea război mondial și am văzut cum au înflorit datorită acțiunii plină de devotament a oamenilor muncii.

Însemnate realizări în cinstea zilei de 21 Decembrie

Muncitorii dela întreprinderile ETACS, sunt conștienți că asigurarea întrepinderilor din orașul nostru cu energie electrică, depinde în cea mai mare măsură, de eforturile pe care ei le vor face, de aceia nu au precupețit nici un efort în această direcție.

Astfel în cinstea zilei de 21 Decembrie, ziua aniversării nașterii Marelui Geniu și Conducător al omenirii muncitoare, Iosif Vissarionovici Stalin, muncitorii și tehnicienii dela ETACS, au realizat următoarele lucrări:

Pentru a asigura furnizarea energiei electrice filaturii „Victoria", a fost instalat un cablu subteran de înaltă tensiune, pe o lungime de 3000 m. La serviciul tramvaielor a fost reconstruit în proporție de 100 la sută, un vagon de tramvai.

Muncitorii dela serviciul electricității în dorința de a întâmpina și ei ziua de 21 Decembrie cu noi succese în muncă, au terminat reconstruirea unui atelier de bobinaj.

Toate aceste lucrări au fost executate peste planul lunar de lucru.

Rezultatele obținute au constituit un prilej de noi angajamente

Rezultatele obținute de către muncitorii dela ETACS, au constituit un minunat prilej pentru luarea de noi angajamente.

Astfel la serviciul electricitate muncitorii și-au luat angajamentul de a pune în funcție până la 21 Decembrie, un motor Diesel Nr. 5 de 1500 HP. De asemeni tot pentru asigurarea furnizării în bune condițiuni a energiei electrice necesare orașului nostru, va fi montat și pus în funcție până la 21 Decembrie un motor „Bentz" de 500 HP. La serviciul transporturi în comun muncitorii și-au luat angajamentul de a construi până la 21 Decembrie, un atelier de sudură electrică, cu două compartimente.

Totodată până la 21 Decembrie, se va acoperi complect cu tablă depoul de garare al vagoanelor de tramvai.

Muncitorii dela salubritate și-au luat angajamentul de a construi una remiză pentru căruțele salubrității, precum și terminarea lucrărilor de amenajare a unui gard pentru 40 cai.

In localul clădirii administrației din str. 23 August, vor fi amenajate până la 21 Decembrie 4 camere.

Realizările obținute până în prezent de către muncitorii dela ETACS, sunt o garanție puternică, a îndeplinirii cu succes a tuturor angajamentelor luate de către acești muncitori, care muncesc cu entuziasm, pentru făurirea unei vieți fericite, a unui trai mai bun pentru întregul popor muncitor.

Al. Radu

O nouă sală de festivități cu 2000 locuri pe șantierul „Casa Scânteii"

Pe șantierul „Casa Scânteii" se construește o nouă sală de festivități cu o capacitate de circa 2000 locuri. In aripele acestei construcții vor mai fi amenajate: birourile sindicatului, clubul, biblioteca și stația de amplificare. In apropiere se construesc încă două corpuri de clădire cu săli de cursuri.

Noua construcție a sălii de festivități pentru muncitorii șantierului „Casa Scânteii" e executată de echipe de tineri zidari, care și-au obținut calificarea în școlile profesionale de pe șantier. S'a evidențiat în mod deosebit în muncă echipa lui Marin G. Marin.

Tinerii zidari lucrează sub îndrumarea zidarului fruntaș Probst Ștefan, deputat în Sfatul Popular al raionului Stalin. Sfătuind și învățând cu dragoste pe tinerii zidari, tov. Probst le împărtășește zi de zi metodele de zidărie sovietice, pe care el le-a învățat de curând dela vestitul zidar stahanovist, Koroliov.

Roadele „ajutorului" american în Europa Occidentală

După cinci ani de „ajutorare" prin planul Marshall, Italia se află în aceeași situație tristă în care se află toate țările „ajutorate" de imperialiștii americani. Săptămânalul „Vie Nuove", care apare la Roma, arată că în Italia sunt 3,5 milioane de înscriși în registrele mizeriei, există 2 milioane de copii fără subsistență, 280.000 bolnavi de tuberculoză; 45% din locuințele întregei țări sunt lipsite de apă, 30% sunt complectamente lipsite de instalații de higienă, 35% n'au lumină electrică, lipsesc 70.000 de săli pentru școli, etc.etc. In 1949, s'au îmbolnăvit de tuberculoză 96.489 cetățeni. Pensiile pentru invaliditate și bătrânețe, acordate muncitorilor, variază între 2—5 mii lire, în timp ce salariul mijlociu — care nu reprezintă nici minimul vital — al unui funcționar este între 40—50.000 lire.

In Italia există actualmente 2.500.000 de țărani fără pământ și 1.700.000 țărani cu puțin pământ, (în medie 0,6 ha. de familie). In schimb, 20.000 de familii de mari proprietari, posedă un total de 10,3 milioane ha., (adică în medie câte 257 ha. de familie); dintre cele 20.000 de familii, 200 de familii posedă ele singure 3 milioane hectare de pământ.

Iată tabloul sumar al mizeriei pe care o întreține și o sporește necontenit politica guvernanților actuali ai Italiei, spre nemăsuratul profit al capitaliștilor autohtoni și al imperialiștilor americani. Din mizeria maselor muncitoare italiene, capitaliștii vor să făurească armele unei noi agresiuni pregătite de potentații Wall-Street-ului: din milioanele de șomeri, guvernul de marionete al Italiei încearcă să facă armata de mercenari de care au nevoe imperialiștii americani.

Insă oamenii muncii din Italia se ridică cu hotărîre împotriva acestui complot urzit împotriva poporului italian.

Astfel, Confederația Generală a Muncii din Italia (C.G.I.L.) a elaborat „Planul muncii", pe care l-a opus planurilor de înarmare și de sărăcire a maselor populare, ticluite de guvernul lui de Gasperi. „Planul Muncii" prevede mecanizarea agriculturii înapoiate din Sud, reluarea legăturilor economice cu țările din Estul Europei, reducerea impozitelor ce împovărează pe oamenii muncii italieni, suspendarea concedierilor în marile fabrici din Nord (Uzinele „Breda", „Fiat", „Ansaldo", etc.), dublarea producției de energie electrică, împroprietărirea țărănimii nevoiașe, construirea a 85.000 de noi tractoare, mărirea alocațiilor destinate ocrotirii sănătății publice, învățământ elementar gratuit, mărirea pensiilor, precum și o serie întreagă de alte măsuri menite a îmbunătăți condițiile de trai ale maselor largi populare din Italia.

Guvernul de Gasperi a respins cu cinism „Planul muncii", sub pretext că lipsesc fondurile pe care le necesită. Insă guvernului marshallizat al Italiei i-a fost foarte ușor să aloce imensa sumă de 1.500 miliarde lire pentru reînarmarea Italiei, cerută cu insistență de imperialiștii americani. Deasemenea, guvernul de Gasperi — slugă supusă potentaților din Wall-Street — continuă politica de sugrumare a economiei propriei sale țări. Se știe că cele mai mari întreprinderi industriale dela Genova și din regiunea Genova, după ce au fost părăsite de patronii lor,

(continuare în pag. 3-a)

Alegerile din 3 Decembrie imbold în munca pentru înflorirea orașului nostru

Marea sărbătoare dela 3 Decembrie când au fost aleși zeci de mii de deputați în Sfaturile Populare a dovedit dragostea poporului muncitor pentru mărețele cuceriri ale democrației populare, au dovedit dragostea nețărmurită a clasei muncitoare pentru Partidul ei de avantgardă, pentru conducătorul ei iubit Gheorghe Gheorghiu Dej.

Este greu să descrii entuziasmul masselor care din noapte s'au grăbit să ocupe rândurile, dornici de a vota printre primii pentru întărirea patriei noastre, pentru bună stare și socialism.

Massele largi populare care și-au dat votul pentru întărirea patriei noastre în drumul spre socialism, au fost conștiente că dacă în trecut Comitetele Provizorii ca formă embrionară a Sfaturilor Populare au reușit să antreneze massele pentru a crea condiții de viață mai bune celor ce muncesc, cu atât mai mult Sfaturile Populare alese la 3 Decembrie, vor reuși să descătușeze energiile creatoare ale poporului muncitor, chemându-le la conducerea treburilor obștești pentru a traduce în viață mărețele țeluri ale clasei muncitoare.

Sfaturile Populare alese la 3 Decembrie vor avea menirea de a traduce în viață mărețele planuri cincinale care vor scoate din înapoiere țara noastră înrobită în trecut imperialiștilor străini ele vor avea menirea de a traduce în viață planul de Electrificare a țării care prin utilizarea cursurilor apelor noastre va duce lampa lui ILICI în satele noastre cufundate de către burghezo-moșierime în bezna întunericului și a sărăciei.

Oamenii muncii din orașul Iași care au răspuns cu entuziasm chemării Partidului votând candidații Frontului Democrației Populare, știu că votul lor va contribui la înflorirea și renașterea acestui oraș „patriarhal", lăsat de vechile regimuri să lâncezească fără nici o perspectivă din punct de vedere economic.

Că așa va fi „o dovedesc întreprinderile noi create, școlile institutele, creșele, casele de cultură care au răsărit în decurs de numai câțiva ani.

Față de sarcinile care stau astăzi în fața Sfaturilor Populare, în munca de răspundere ce o dețin în cadrul Sfatului sunt conștient că sprijinind cu toate eforturile mele, ajutat de Partid și cu sprijinul organizațiilor de massă vom reuși să transformăm într'adevăr aceste organe ale dictaturii proletariatului, într'un mijloc eficace de construire a socialismului, după exemplul măreț al Sovietelor de Deputați ai oamenilor muncii din URSS care au construit socialismul și au pășit la construirea comunismului.

ZGARDAN PAVEL
Secretarul Comit. Prov. Urban

Rolul Franței în planurile imperialismului american

de S. VISCOV

Imperialismul american acordă Franței în planurile sale politice și militare rolul de important avantpost și bază strategică, cât și de mare furnizor de contigente de oameni pentru un război împotriva popoarelor iubitoare de pace.

Franța trebue să devină o armă în lupa pentru dominația mondială a Statelor Unite, economia ei trebue să finanțeze planurile unui nou război, poporul ei trebue să moară pentru interesele speculanților americani — iată care este rolul pe care hrăpăreții imperialiști din Statele Unite îl atribue acestei țări europene.

Această politică de înrobire a Franței și-a găsit expresia în așa numitul tratat Blum-Byrnes din 1946, în „primul ajutor" american din 1947, în planul Marshall, în Pactul Atlanticului de Nord, în „Planul Schuman", în „noul program de înarmare", în „armata Atlanticului", etc.

Monopoliștii americani dictează Franței o politică externă care contrazice interesele naționale ale poporului francez; ei vor să aducă această țară, care este una din principalele țări ale lumii, în situația de satelit servil.

Imperialiștii din Statele Unite maschează politica lor cotropitoare prin programul „ajutorării". Tocmai acest „ajutor" constitue frânghia cu care monopoliștii americani sugrumă Franța. Este dela sine înțeles că creditele americane, acordate Franței în condiții înrobitoare, nu sunt folosite în interesele poporului francez, ci în interesele aceloraș mnoopoluri americane. Astfel, de pildă, creditele acordate prin planul Marshall, sunt folosite în primul rând pentru întărirea acelor întreprinrderi frarnceze care se găsesc sub controlul Wall—Street—ului. Creditele americane pentru finanțarea programului militar sunt destinate înființării și înarmării de noi divizii franceze, pe care imperialiștii din Statele Unite vor să le folosească drept carne de tun.

Franța are acum rolul de anexă a economiei americane. Ea trebue să servească drept piață de desfacere pentru producția de export a Statelor Unite și furnizor de materii prime industriale și strategice pentru monopolurile americane. Americanii subminează acele ramuri ale economiei naționale franceze care ar putea să asigure independența economică a țării.

Aceasta este, de pildă, soarta industriilor carbonifere, de construcții de mașini, avioane, cât și o serie de alte ramuri industriale. La sfârșitul lunii Octombrie, ziarul „L'Humanite" scria: „In Franța, minele se închid una după alta. Actualmente sunt concediați 70.000 de minieri și sunt amenințați cu concedierea încă vre-o 10.000".

Dimpotrivă, acele ramuri industriale pe care monopoliștii americani vor să le utilizeze în interesul lor, cad sub controlul lor. Intr'o asemenea situație se găsește industria de tractoare din Franța, ale cărei întreprinderi sunt cumpărate una după

(Continuare în pag. 2-a)

MARIA BANUȘ

LA MASA VERDE

La masa verde, față'n față,
Cer unii moarte, alții viață

Intr'un cătun o mamă-și laie
Copilul gol peste-o copaie.

Celor ce moarte, ea le spune:
„Ochii lui dulci ca două prune!"

Războinicilor ea le zice:
„Umerii lui, două arșice,

Trupul lui crud, un trup de miel.
Ce vreți să-mi faceți voi din el?"

In glasul vieții, glasul ei:
Noroade, prunci, bărbați, femei.

Și glasul vieții, glasul spune:
„Zilele, nopțile sunt bune,

Somnul, trezea vindecarea,
Locul de muncă, drumul, marea..."

Deasupra focului domol
Jupânii corbi dau rotocol.

Ei spun: „Să nu mai fie vetre.
Să fie zgură, hoit și pietre".

Ei spun: „Suflarea să le'nghețe",
Ei spun: „Ne trebue ospețe.

Ospețe mari, de cuscri, veri,
De corbi zarafi, de corbi bancheri.

Stăpân să fie numai corb
In câmp de scrum, în câmp de orb,

Și la ospăț s'avem făclii,
Grămezi de aur, mii și mii"

Ei croncănesc. Aude norul,
Află poteca și izvorul.

De vestea marilor primejdii,
De asprul clocot al nădejdii

Ce umplu ochi, urechi și gură,
Cum intră ploaia'n arătură,

Pătrunde'n oameni adevărul
Și strigă, înfricoșătorul:

Nu suntem carne de ospete!
Să afle corbii și să'nvețe.

Oți fi voi lacomi neam de corbi,
Dar n'ați găsit nici surzi, nici orbi.

Nu creștem pruncii pentru voi,
Nici fabricile dragi și noi.

Oți fi voi neam nesăturat,
Dar n'aveți soți, nici fii de dat.

Nu sperietori, nu ghimpi, nu sârme,
Pot să v'alunge să vă curme.

Știm noi prea bine ce vă doare,
Haite de negre zburătoare.

„Cu năravții la măcel
Știm să vorbim în chip și fel

Dar știm noi mai ales un leac
Cu care să vă dăm de hac,

Un val, o horă, un vârtej,
Să vă stea poftele'n gâtlej.

Horă de brațe muncitoare
Legată strâns peste hotare.

Un joc știm și-o strigătură,
Ce trece foc din gură'n gură.

Nu suntem carne de ospețe!
Să știe corbii și să'nvețe!"

Povestea unui colhoz siberian

Nimeni nu poate povesti mai bine ca Matvei Timofeevici Tarabrin, cel mai bătrân locuitor al satului, cum s'a trăit înainte în satul Iurti. Matvei Timofeevici Tarabrin deapănă amintirile în mijlocul copiilor satului.

— Asta a fost demult, copii, acum 80 de ani, curând după ce au fost „desrobiți țăranii. Dar știți voi cum au scăpat țăranii de robie? Pământul a fost dat moșierilor, iar nouă ni s'a dat „libertatea". Și iată că o sută de familii de țărani am pornit din gubernia noastră, Tambov, spre Siberia, spre pământul liber. Am ajuns până la locul unde suntem noi acuma. Aici erau numai câteva case și satul se chema și pe atunci Iurți. S'a împărțit pământul lesne că stăpâni s'au găsit: cei trei frați Sizov, niște culaci, siberieni, și-au dovedit dreptul asupra pădurii. Noi am căutat dreptatea la autorități și n'am găsit-o. Ne-am făcut singuri dreptate. Am luat furcile și i-am gonit pe Sizovi. Curând însă am căzut tot în stăpânirea lor. Care pentru semințe, care pentru un căluț, care pentru un plug, — mai toți țăranii proaspăți veniți s'au tocmit muncitori la culaci. Așa am trăit până la Revoluție. Dar acum s'a schimbat viața după Revoluție asta o știți chiar și voi, copiii cei mici. Inainte se spunea: cine are peste 100 de ani, ăla se chiamă că a întârziat pe lumea asta și că trăește de pomană. Acuma însă lucrurile s'au schimbat — nu trăește nimeni de pomană. In ăștia șapte ani, pe care-i am peste sută, am văzut electricitatea, am auzit radio și am intrat întâiași dată în case de piatră. Și n'a fost nevoie să plec nicăieri. Și ce să vă spun, bătrân cum sânt, azi nu-mi mai aștept moartea. Omul vrea să moară numai atunci când s'a săturat de viață, când a văzut tot ce putea să vadă, când i s'a urît cu toate alea. Dar acuma totu-i nou pentru mine, în fiecare an văd schimbări noi în Iurți.

Cum începe comunismul

Intr'adevăr, moș Matvei Tarabrin are dece să se bucure, are de ce să se simtă, la o sută șapte ani, ca la șaptesprezece. Multe lucruri au fost plănuite în colhozul „Gigant", multe au fost începute, dar a venit războiul. Din primele zile ale războiului, președintele colhozului, agronomul Șadrin împreună cu alți locuitori din Iurți, au pornit să apere Patria sovietică. El s'a întors în 1945. S'a întors și a propus să se alcătuiască un plan cincinal de desvoltare a colhozului „Gigant". La sfârșitul anului planul a fost elaborat. Potrivit acestui plan, recolta de cereale trebuia să crească odată și jumătate în decursul celor cinci ani, iar numărul capetelor de vite trebuia să fie sporit de două ori, asta față de nivelul dinainte de război. Satul Iurți trebuia reconstruit în întregime: toate clădirile de locuit și de producție trebuiau ridicate din nou, dela cea dintâi cărămidă. Și s'a hotărît să se electrifice satul, să fie radioficat, să se pună în toate casele telefon, canalizare, să se facă o grădină și un parc, să se sădească dealungul tuturor ogoarelor fâșii de pădure, să se facă zece eleștee. Se va construi un club, un stadion, un hotel, o nouă școală medie și alte zeci de instituții de interes social și cultural. Arhitecții dela Moscova au elaborat noul plan al satului Iurți.

S'a construit o centrală electrică cu o capacitate de 30 de kw., se construiește o alta cu o capacitate de 100 kw. Se construiesc clădiri pentru crescătoriile de vite. Toate se fac din piatră și sunt de cea mai bună calitate. S'a construit o stație de radioficare, a început construcția unei centrale telefonice și au fost construite primele case de cărămidă pentru colhoznici. Colhozul are acum și o livadă care ocupă o suprafață de 10 ha. Au început să dea rod tufele de smeură și coacăze; oamenii culeg cele dintâi mere.

In colhoz, grâul este de calitate foarte bună, — și cel de primăvară și cel de toamnă. Anul trecut s'a strâns o recoltă mai mare decât cea prevăzută pentru sfârșitul planului cincinal. In total s'a strâns de pe 1764 de ha. câte 16,9 chintale pe ha.! In anul 1940 s'au strâns 15.000 chintale de grâne, iar anul trecut — 30.000.

Intinse sunt pășunile și ogoarele colhozului „Gigant", dar ele nu mai sunt suficiente, atât de multe vite are acum colhozul. Colhozul a îndeplinit nu numai planul trienal de stat privitor la desvoltarea creșterii vitelor, dar a fost depășit și planul său cincinal.

...Invățați, învățați învățați

Vreme de un an, locuitorii din Iurți, au adunat în biblioteca satului 10.000 de cărți. In clubul colhozului au loc aproape zilnic filme, conferințe, spectacole ale cercului de amatori. La Iurți sunt mulți abonați ai ziarelor „Pravda", Literaturnaia Gazeta", „Bolșevik", „Ogoniok" și „Kristianka". Cele mai multe scrisori le primește aci președintele colhozului C. P. Șadrin: colhozul „Gigant" e bine cunoscut în multe colțuri ale Uniunii Sovietice. Șadrin primește scrisori și ca ales al poporului, deputat în Sovietul Suprem al URSS.

Colhozul „Gigant" crește și se desvoltă în mijlocul stepei siberiene, alături de taiga seculară, acolo unde până mai ieri a domnit doar întunericul. Casele sunt inundate d elumina electrică, pe străzi și pe șosele circulă mașini.

Dar povestea acestui colhoz siberian nu s'a sfârșit. Oamenii colhozului „Gigant" continuă să scrie această poveste, pe paginile însorite ale istoriei comunismului. Ei își fac gospodăria pe zi ce trece mai bună, mai frumoasă. Incălzită de soarele învățăturii staliniste se înfrumusețează și se îmbogățește întreaga Siberie sovietică, acest ținut întins și bogat, care n'a fost pe vremuri, de cât o imensă închisoare a oamenilor care au luptat împotriva țarismului.

Cum am organizat biblioteca centrală regională - Iași

Biblioteca noastră a fost instalată într'o aripă a clădirii Bibliotecii Centrale a Universității, dispunând de două încăperi în care am aranjat depozitul de cărți și sala de lectură. Pentru buna ei funcționare, chiar dela început, am trecut la organizarea tehnică a bibliotecii. Depozitul are cinci dulapuri duble pentru cărți. Fondul de cărți cuprinde peste 2500 volume, cu 3000 titluri și este compus din cărți de ideologie (40%), literatură (40%), știință popularizată (10%) și literatură pentru copii (10%).

In vederea organizării unei secții pentru copii, biblioteca centrală regională, mai dispune de hărți, planșe și albume colorate pentru copii.

Urmând instrucțiunile trimise de Comitetul pentru așezămintele Culturale, am aranjat cărțile în dulapuri, după clasificarea zecimală tabela B. Astfel, în dulapul Nr. 1, am aranjat cărțile de ideologie și generalități; în dulapul Nr. 2, cărțile de știință și tehnice; în dulapul Nr. 3 și 4 cărțile de lectură, artă, istorie, și geografie, iar dulapul Nr. 5 l-am rezervat cărților pentru copii, pe care le-am clasificat separat.

In fiecare dulap cărțile le-am aranjat în ordinea crescătoare a indicelor de clasificare zecimală din tabela B., iar cărțile cu același indice zecimal le-am așezat în ordinea alfabetică a autorilor. Astfel, la indicile 8 R — 31 depildă, cărțile le-am aranjat în ordinea alfabetică a autorilor; Camilar Eusebiu, Sadoveanu M., Stancu Z., Pentru a putea separa operele cu același indice zecimal și cu autori al căror nume începe cu aceiași literă (de exemplu un roman de Sadoveanu M. și unul de Stancu Z., am trecut la cotă cu creionul și a doua literă a numelui autorului (exemplu: Sa,pentru Sadoveanu, St. pentru Stancu), etc.

Inventarierea cărților am făcut-o pe foile volante de inventar trimise de Comitetul pentru Așezămintele Culturale. Inventarul, după părerea mea, are unele lipsuri. Deși instrucțiunile prevăd că pentru fiecare titlu se vor lăsa două rânduri, liniatura este pentru tot aceiași și nu cu o linie groasă și una subțire, care ar marca, mai bine poziția de inventar a fiecărui titlu. Altă greutate, am întâmpinat la complectarea coloanei 5 care este intitulată „Prețul cărții", neștiind dacă aici trebue să trec prețul unui exemplar sau prețul total al exemplarelor. Dificultatea mare a inventarului este obligația de a înregistra mai multe exemplare în același număr de inventar. După părerea mea, această metodă de a inventaria cărțile este cu totul nepotrivită, mai ales pentru bibliotecile centrale regionale al căror fond de cărți va crește foarte repede.

După inventarierea cărților am făcut fișa alfabetică a tuturor cărților (catalogul pe autori). Pe linia groasă din dreapta fișei, am trecut cota cărții, iar pe cea din stânga am trecut numele autorului. Deasemenea pe fișă, jos, în dreapta, am trecut și numărul de inventar al cărții, pentru a putea căuta mai ușor în inventar anumite date asupra unei cărți, (de exemplu. în ipoteza când cartea ar fi împrumutată și ași avea nevoie să știu cât a costat).

Fișierul zecimal este în lucru, dar pe cărți am trecut deja cu creionul indicile zecimal. In această muncă am fost ajutat foarte mult de colectivul de clasificare zecimală a Bibliotecii Centrale a Universității, care m'a ajutat și în celelalte operații tehnice de organizare a bibliotecii.

CREANGA GH.
bibliotecarul bibliotecii centrale regionale Iași

Pentru o și mai rodnică activitate a cenaclului literar ieșan

Spre deosebire de majoritatea cenaclurilor literare din Moldova, cenaclul „A. Toma" din Iași desfășoară o rodnică activitate în domeniul promovării elementelor talentate, având dealtfel mai multe posibilități de valorificare a lucrărilor literare și fiind și sprijinit efectiv în muncă de Filiala locală a Uniunii Scriitorilor.

Pentru o îmbunătățire a muncii pe care o desfășoară, pentru o și mai rodnică activitate, cenaclul literar ieșan va trebui să treacă deîndată la intensificarea legăturii cu masele, îndrumând activitatea cercurilor literare din fabrici, școli și instituții și interesându-se îndeaproape de activitatea dusă în sectorul creației artistice în regiune.

In acest sens, cu sprijinul Consiliului Regional Sindical și a Secției de Artă și Cultură a Comitetului Provizoriu orășănesc, este necesar ca întreaga activitate a cercurilor literare să se desfășoare sub îndrumarea efectivă a cenaclului literar ieșan.

Totodată, cenaclului literar ieșan îi revine sarcina de a se ocupa de atragerea în cenaclu și de creșterea elementelor talentate din rândul oamenilor muncii, care s'au afirmat prin numeroasele poezii scrise în campania alegerilor.

Totalizând numărul ședințelor de studiere a literaturii sovietice și a actorilor noștri contemporani, desvoltând sectoarele de poezii și teatru și atrăgând în ședințele de lucru un număr cât mai mare de muncitori, cenaclul literar ieșan va da un nou ritm activității sale, va reuși să contribue și mai mult la desvoltarea tinerii noastre literaturi.

Cărți noi

ALIGHER, MARGARETA: Zoia (Poem distins cu Premiul Stalin), Editura Tineretului, București 1950.

Poemul acesta este una din cele mai strălucite opere din lirica sovietică. Poeta evocă în versuri calde, viața Zoiei Cosmodemianscaia, tânăra eroină sovietică a cărei amintire va rămâne veșnic neștearsă în mintea fiecărui tânăr. Descriind viața Zoiei Cosmodemianscaia, actele sale de neîntrecut eroism în timpul Marelui Război de Apărare a Patriei, poeta preamărește în versurile sale una din cele mai dragi figuri de eroi comsomoliști. Crescută și educată de Comsomol în spiritul dragostei nețărmurite față de Partid, față de Patria Sovietică, Zoia este astăzi un simbol al eroismului de care este animat întregul tineret sovietic.

BABAEVSCHI, S.: Lumină deasupra pământului. Editura Cartea Rusă, 198 pag., 65 lei.

Tema romanului o constitue lupta pentru electrificarea satelor, într'un raion căzăcesc din Cuban. Romanul înfățișează viața țăranilor colhoznici care se bucură de tot confortul și utilizează în munca lor, datorită electrificării, mijloacele cele mai mecanizate de muncă. Astăzi când în fața

FAST, HOWARD: Clarkton. Editura de Stat, București 1950, 290 pag., 90 lei.

Acțiunea romanului se desfășoară în orașul Clarkton din America, la sfârșitul anului 1945. Muncitorii dela fabrica industriașului Lowel declară grevă pentru că nu li s'a acordat mărirea salariilor. Greva este condusă de comuniștii din oraș. Patronul fabricei aduce din New-York pe un spărgător de greve, care se pune pe lucru, sprijinit de autoritățile locale. Cu toate uneltirile autorităților, muncitorii, însuflețiți de comuniști, continuă lupta pentru câștigarea drepturilor lor.

(Urmare din pag. 1-a)

alta de către monopolurile americane, la fel industria electrotehnică, 80 la sută din întreprinderile căreia sunt controlate de către monopolul american Thomson-Hovston, etc.

In urma acestei politici expansioniste de subminare, economia franceză slăbește din ce în ce mai mult. Totodată, imperialismul american crează premizele necesare ca „ajutorul" lor să devină și mai înrobitor.

O nouă lovitură dată independenței și suveranității Franței îl constitue așa numitul „program de reînarmare". Conform acestui program, cheltuelile militare ale Franței vor crește în decurs de trei ani cu 2000 miliarde franci. Guvernul francez și-a luat angajamentul să-și mărească armata cu 15 divizii.

Noile cheltueli de război înseamnă o povară grea pe umerii oamenilor muncii din Franța. Se introduc impozite noi, se ridică prețurile articolelor de primă necesitate. Industria intensifică tot mai mult producția de armament, în dauna producției de mărfuri de consum pentru populație.

Imperialiștii din Statele Unite dau să înțeleagă guvernului francez că, cât va manifesta mai multă servilitate, cu atât va primi mai multe credite pentru înarmare. Viața și soarta poporului francez sunt scoase la mezat. Speculanții americani vor să cumpere din Franța mercenari ieftini, care să lupte și să moară pentru interesele dolarului. Este dela sine înțeles că noile credite americane pentru reînarmare vor fi acordate nu de dragul ochilor frumoși ai guvernanților din Paris. Imperialiștii americani cer din partea Franței noi avantagii în schimbul acestor credite. Una din aceste „concesii" constă în ocuparea fățișă a teritoriului francez de către trupele americane. Precum a relatat de curând presa burgheză, guvernul francez a pus la dispoziția americanilor două porturi importante:

Bordeaux și La Pallice. Garnizoane americane sunt aduse în aceste importante orașe ale Franței și beneficiază în fapt de dreptul de exteritorialitate.

Conform planurilor militare ale Washington-ului, forțele armate ale Franței vor fi incluse în faimoasa „Armată a Atlanticului", care va fi comandată de către generali americani. Sub masca așa numitei „apărări unitare a Occidentului", imperialiștii din Statele Unite iau în mâinile lor întregul sistem al apărării naționale a Franței, instaurând un control asupra forțelor ei armate, asupra industriei ei de război. O atitudine asemănătoare o au atâtăorii la război și față de celelalte țări care sunt membre ale Pactului agresiv al Atlanticului de Nord.

Imperialiștii americani au dat o lovitură grea apărării naționale a Franței prin faptul că refac potențialul de război al Germaniei Occidentale, organizează și înarmează armata de mercenari a Germaniei Occidentale. La granițele Franței slăbite de război, va apare o armată revanșardă, înarmată până în dinți. In cadrul Pactului Atlantic i se impune Franței o alianță cu agresiva Germanie Occidentală, alianță care, după cum spun francezii, va semăna cu „o alianță între un vas de pământ și un vas de fier".

Rolul Franței în planurile imperialismului american

Imperialismul american și-a concentrat eforturile asupra Franței și încearcă să consolideze pozițiile șubrede ale reacțiunii franceze, să mențină la putere acea pătură a burgheziei care, apărându-și interesele sale venale și antipopulare, merge pe linie directă a trădării naționale. Burghezia reacționară a Franței care a pus Franța la picioarele lui Hitler, se pregătește acum să-și vândă țara imperialismului american. Reacționarii francezi sunt acum lacheii imperialismului american, executanți docili ai planurilor acestuia.

Atunci când a apărut planul Marshall, guvernanții francezi pledau cu înflăcărare pentru instaurarea unei „colaborări economice europene", ceeace ușura imperialismului american stabilirea unui control asupra economiei Europei Occidentale. Astăzi, ei susțin cu înflăcărare crearea așa numitei „Europe unite", adică transformarea întregii Europe Occidentale într'o singură piață, deschisă mărfurilor americane. Reacționarii francezi, dorind să fie pe placul monopoliștilor americani, au prezentat „planul Schuman", care în realitate nu este nimic altceva decât un plan al capitalului monopolist din Statele Unite. Acest plan înseamnă controlarea întregii industrii grele a Europei Occidentale de către monopolul american.

Burghezia reacționară din Franța se sprijină în realizarea politicii sale antipopulare pe socialiștii de dreapta. Rolul social-trădătorilor francezi, care își ascund activitatea lor criminală sub frazeologia socialistă, este deadreptul revoltător. Până la ce grad de josnicie ajung socialiștii de dreapta ne-o arată declarația recentă a secretarului general al Partidului socialist francez — Guy Mollet, la dejunul oferit în cinstea reprezentanților presei anglo-americane. El a declarat că socialiștii francezi „au întâmpinat cu entuziasm agresiunea Statelor Unite în Coreea. Singurul regres pe care l-a provocat acest eveniment, — a declarat acest socialist, este faptul că Franța nu a fost în stare să participe cu forțe suficiente".

Lupta împotriva organizațiilor progresiste, împotriva mișcării muncitorești, constitue o parte componentă din planul expansiunii americane. Pe calea teroarei și fascizării, imperialiștii caută să distrugă organizațiile progresiste, să nimicească pe activiștii progresiști, să slăbească mișcarea muncitorească ca, în acest fel, să-și „întărească"

REPORTAGII şi ANCHETE

Prin cartierul Ilie Pintilie

Aspecte urbanistice, edilitare şi culturale

Traiul mizer al acestui cartier de dinainte vreme, era cunoscută pretutindeni. — Muncitorii Atelierului CFR — Nicolina exploataţi la maximum trăiau o viaţă amară. Pe atunci nu existau cămine culturale sau biblioteci pentru muncitori. Nimeni din cei dela conducere nu aveau interesul să îmbunătăţească viaţa acestui cartier. Muncitorul se scula dimineaţa intrând odată cu semnalul sirenei atelierului, în muncă. Jumătate de oră timp pentru prânz, apoi iar muncă până seara. — Ajunşi acasă se culcau rupţi de oboseală, pentru ca a doua zi să reînceapă aceiaşi viaţă. — In acest fel, muncitorul cartierului Ilie Pintilie, denumit înainte „Nicolina", după râul care taie strada în două părţi, era un rob al muncii.

Ca aspect general în trecut cartierul prezenta cârciume dese, ce răspândeau miros înăbuşitor de lucă (vinuri) prezenta drumuri desfundate de vremea rea şi lipsă de lumină în timpul nopţii.

Dar după 23 August când conducerea a fost luată de către clasa muncitoare în alianţă cu ţărănimea muncitoare, cartierul a început să se trezească la o nouă viaţă. Muncitorii liberi au pornit la muncă „Să dăm un alt aspect acestei străzi, să-l facem mai luminos, mai plin de viaţă", au spus ei.

De atunci au trecut zile la rând. Prin muncă voluntară, prin participarea fiecărui cetăţean, străzile deveneau văzând cu ochii mai curate şi mai vioaie.

In 1947, locuitorii din strada Libertăţii au pornit la refacerea străzii lor.

In locul gropilor pline cu apă, a drumului (desfundat complect pe toată lungimea lui, a luat fiinţă un altul nou.

Tot în această stradă a mai luat luat fiinţă o şcoală şi o piaţă ce poartă numele tovarăşului Ion Niculi. — Fosta şcoală de fete din cartierul Ilie Pintilie, s'a transformat într'un frumos cămin de cultură a locuitorilor din acest cartier.

De atunci au început să se prezinte Duminică de Duminică, echipele artistice sindicale, corale, de teatru. In mijlocul muncitorilor a venit apoi şi orchestra „Doina Moldovei". Tineretul din cartier a organizat coruri, şi echipe de dansuri. In acest fel au fost atraşi spre acest cămin şi locuitorii din cartierele Tătăraşi, Păcurari, Galata, şi altele.

Tot tineretul a muncit şi pentru înfiinţarea unei biblioteci.

Mai sus de acest cămin, s'a construit o şcoală nouă pentru copii de muncitori din şoseaua Ilie Pintilie. In fosta cârciumă situată în apropierea liniei ferate s'a amenajat un cămin de copii. Aici sunt îngrijiţi copiii familiilor de muncitori. — După o mâncare bună şi gustoasă, urmează orele de odihnă.

Nimeni nu observă lipsa părinţilor plecaţi în câmpul muncii.

Ingrijitoarele sunt permanent alături de ei, învăţându-i cântece, jocuri, poezii.

S'a schimbat apoi şi aspectul vechii pieţi „Nicolina". Locul a fost asfaltat, bărăcile au fost aşezate în ordine şi ghişeele de desfacerea cărnii sunt un exemplu viu de curăţenie.. In capătul cartierului, s'a amenajat un dispensar medical „Doctor Misa Grinberg".

Aici se dau consultaţii populaţii nevoiaşe din cartierul Ilie Pintilie.

Pentru aprovizionarea oamenilor muncii s'a deschis un magazin „Iaşul" cu produse raţionate şi la liber. — Fiecare din locuitorii (acestui cartier, e mulţumit de faptul că nu mai are de umblat atâta drum până la centru.

In prezent, întregul cartier e iluminat, reţeaua electrică pătrunzând până în colţurile îndepărtate a acestui cartier. Drumurile nu mai sunt noroioase, iar drumul din str. Foişor se află şi el aproape complect terminat. — Acest drum duce la depozitul de lemne a cartierului situat în faţa gării Ilie Pintilie. — Şi ea este o construcţie nouă în locul vechii gări distrusă în timpul războiului.

In concluzie, cartierul muncitoresc Ilie Pintilie, a renăscut cu totul din vechea şi urâta stradă — Nicolina.

Viaţa acestui cartier s'a schimbat cu mult faţă de cum era în trecut.

Şcolile noi, căminul cultural, magazinele alimentare şi de îmbrăcăminte etc. au contribuit şi contribue la înfrumuseţarea cartierului Ilie Pintilie.

S'a ridicat mult şi nivelul cultural, ideologic şi politic al muncitorilor, care s'au hotărît să continue mai departe şi să sprijine cât mai mult înflorirea acestui cartier.

M. MATRAN

Roadele „ajutorului" american în Europa Occidentală

(Urmare din pag. 1-a)

lucrează sub conducerea muncitorilor înşişi. La „Ansaldo", „Ilva", „Termomecanica" şi alte uzine şi fabrici, lupta împotriva patronilor — care au încercat să concedieze muncitorii şi să închidă fabricile la porunca guvernului de Gasperi — s'a soldat cu refuzul muncitorilor de a părăsi întreprinderile. Considerându-le ca bunuri ale poporului, muncitorii italieni din regiunea Genova continuă lucrul, sprijiniţi de toţi localnicii. Astfel, la întreprinderile „Ansaldo", muncitorii au terminat de curând construcţia unei nave de 25.000 tone.

Producţia fără patroni are loc în condiţii mai bune decât înainte. Cei 30.000 de lucrători care se află în prezent în această situaţie, în fabricile din regiunea Geneva, au obţinut deja realizări impresionante. „Acum noi putem să producem dublu, reducând la jumătate preţul de cost al produselor" — au declarat ceşti muncitori italieni. (La „Ilva" de exemplu, lingourile de oţel care costau pe piaţă 70 lire kg., costă în producţia nouă numai 45 lire.

Impresionantă este solidaritatea populaţiei din regiune cu acei ce apără industria italiană împotriva ordinelor Wall-Street-ului. Farmacişti, medici, mici negustori, frizeri, asociaţii sportive au oferit în mod gratuit serviciile lor muncitorilor din aceste întreprinderi genoveze.. La Savona, muncitorii fabricei de încălţăminte „Scarpa o Magnano" au donat 600.000 de lire muncitorilor dela „Ilva". Muncitorii dela Centrala Electrică din Genova au renunţat la porţia lor de lapte zilnică în folosul muncitorilor dela fabrica „Ansaldo".

Autorităţile comunale din Genova — al cărui primar este comunist — acordă ajutoare celor 35.000 de copii ai lucrătorilor dela „Ilva" şi „Ansaldo". Deasemenea au fost strânse până acum în regiunea Genovei 42.000 de semnături pe moţiunea de protest prin care oamenii muncii italieni se ridică împotriva politicii guvernului de Gasperi, care înrobeşte ţara imperialiştilor americani, alimentează bugetul de război din mizeria tot mai mare a poporului italian, însă, sătul până peste cap de „ajutorul" american, va zădărnici la timp planurile scelerate care urmăresc transformarea Italiei într'o colonie a imperialiştilor de peste Ocean, iar pe oamenii muncii italieni — în carne de tun pentru noul război plănuit de Wall-Street.

spatele frontului. Tocmai în acest scop, guvernul francez adoptă legi drastice îndreptate împotriva luptătorilor pentru pace, aruncă în închisori pe patrioţii adevăraţi, înfiinţând detaşamente fasciste de „apărare".

Insă planurile americane de înrobire a Franţei au fost concepute fără aprobarea adevăratului stăpân al ţării, poporul francez. Faptele sunt o mărturie grăitoare că masele de oameni ai muncii din Franţa luptă activ împotriva politicii de înrobire a ţării lor. Clasa muncitoare, condusă de Partidul Comunist, uneşte în jurul său cercuri largi de cetăţeni francezi, făurind un puternic front al poporului, în vederea luptei pentru onoarea, libertatea şi independenţa naţională a ţării lor.

La toate încercările de ofensivă ale reacţiunii, forţele progresiste din Franţa răspund cu o rezistenţă mereu crescândă. Peste 15 milioane de semnături au fost strânse pe Apelul dela Stockholm. In cadrul întrunirilor populare au luat parte milioane de francezi şi franceze, au fost aleşi peste 120.000 delegaţi pentru conferinţele pe departamente ale partizanilor păcii. Anul acesta au avut loc până acum peste 4.600 de greve.

Oamenii muncii din Franţa aprobă în unanimitate hotărîrile celui de al doilea Congres Mondial al Partizanilor Păcii şi nu-şi precupeţesc forţele pentru a pune frâu atâtătorilor la un nou război mondial, pentru victoria cauzei păcii şi libertăţii.

Mica publicitate

PIERDUT Buletinul Birou de Populaţie pe numele Ciomaga Marieta din Iaşi str. Gh. Dimitrov Nr. 331

Il declar nul în mâna oricui se va găsi.

★

PIERDUT Buletinul Birou de Populaţie pe numele Vornicu P. Ecaterina din com. Belceşti satul Liteni Raionul Tg. Frumos.

Il declar nul în mâna oricui se va găsi.

★

PIERDUT Buletinul Birou de Populaţie Iaşi, pe numele Chirilă Elena din Iaşi str. Zugravi Nr. 36.

Il declar nul în mâna oricui se va găsi.

★

PIERDUT diploma de capacitate Nr. 14/1928 pe numele Corduneanu Ruxandra, din com. Marileni-Iaşi, eliberată de Şc. Normală Mihai Sturza.

O declar nulă.

Importante realizări sanitare în regiunea Iaşi

Zi de zi, multiplele realizări în toate domeniile de activitate vădesc grija ce o are regimul nostru de democraţie populară pentru oamenii muncii.

In anii de cruntă exploatare nimeni nu se întreba şi pe nimeni nu interesa sănătatea oamenilor muncii.

Bolile sociale rodeau trupurile trudite.

Astăzi datorită grijei Partidului, sănătatea omului este preţuită. Mereu se înfiinţează noi şi noi spitale, dispensarii, sanatorii, case de naşteri.

Noi dispensarii şi sanatorii

De curând, în raionul Codăeşti, s'a înfiinţat un dispensar T.B.C., iar la Romăneşti un dispensar.

Se lucrează intens la încă patru dispensare în raioanele Paşcani, Tg. Frumos (Negreşti şi com. Şipote din raionul Tg. Frumos.

Este în curs de terminare Sanatoriul T.B.C. pentru copii, la Deleni raionul Hârlău.

Grija pentru mamă şi copil

In cinstea zilei de 3 Decembrie, s'a inaugurat două case de naştere în com. Butea şi Bals. Cine nu ştie în ce mizerie năşteau femeile satelor noastre pe timpul burghezo-moşierimii. Astăzi ele se bucură de o îngrijire medicală deosebită.

S'a mai înfiinţat în raionul Paşcani, un dispensar matern-infantil şi o casă de naştere la Ruginoasa.

In Podul Iloaiei, Lespezi şi Răducăneni, au fost înfiinţate dispensare cu staţionare pentru copii, iar la Coarnele Caprii, se lucrează intens la un dispensar şi o casă de naştere.

Măsuri pentru prevenirea bolilor de copii

Tot mai vie şi mai intensă este grija şi preocuparea regimului de democraţie populară, pentru copiii patriei noastre.

In afară de multiplele realizări în domeniul construirii de dispensarii şi sanatorii, Statul se îngrijeşte deaproape de prevenirea boalelor de copii.

Numai în trimestrul III al acestui an, au fost înfiinţate 6 cabinete medicale, 3 infirmerii şi 6 puncte sanitare în Regiunea Iaşi.

Grija mereu crescândă a Partidului şi Guvernului, netezeşte un drum luminos vieţii de mâine.

Realizările pe tărâm sanitar, dovedesc practic, grija pe care regimul nostru de democraţie populară o are pentru sănătatea cetăţenilor muncii.

V.G.

Informaţiuni

O nouă producţie muzicală românească

In cadrul programului muzical prezentat Vineri 8 Decembrie a.c. de către Filarmonica de Stat „Moldova" s'a executat pe lângă Uvertura la „Iphigenia în Aulida", de Gluk, Concertul în la major de Mazart (solistă: Maria Cardaş), şi Simfonia I-a de Beethoven, o nouă producţie muzicală românească intitulată Tarantella.

Această producţie care aparţine compozitorului Martian Negrea şi care a fost compusă pentru film are la bază un motiv rustic. — Melodia este deosebit de expresivă şi prezintă variaţiuni de tonalitate.

Prin această nouă compoziţie muzicală se caută a se lichida tendinţele manifestate în muzica românească de până acum de a prezenta viaţa ţăranilor sub un aspect fericit idilic. De această dată ţăranul muncitor este înfăţişat dârz mergând cu bucurie spre viaţa cea nouă care să-i dea adevărata fericire, bucuria imensă de a trăi o viaţă nouă lipsită de exploatare.

Tractorul este chezăşia recoltelor bogate. Autorul acestuia pentru viaţa nouă la ţărănimii muncitoare este exprimat cu intensitate în cadrul acestei compoziţii muzicale.

Reducerea numă ului de punc te pentru rochii e de stofă

Secţiunea Comercială a oraşului Iaşi comunică:

Incepând din 13 Decembrie a. c., vor fi decupate 25 puncte în loc de 45 pentru o rochie de stofă pentru femei şi 20 puncte (în loc de 36 pentru o rochie stofă pentru fete.

In atenţia intreprinderi.or ETACS

Prin grija Comitetului Provizoriu Orăşenesc în multe cartiere din oraşul nostru s'a instalat lumina electrică.

Mai sunt însă multe străzi cum este de pildă str. Mincu, unde se mai simte nevoie de câte un bec.

Deaceea rugăm direcţiunea ETACS să ia măsurile în consecinţă ca şi pe această stradă Mincu (pe scările ce coboară în str. Sft. Andrei) să se pună un bec, mai ales acum pe ploaie şi alunecuş când noaptea se poate întâmpla să cadă trecătorii.

„LOTERIA DE STAT"
comunică

Tragerea Loteriei Populare pentru seria 17 în loc de 22 Dec., la 11 Dec. 1950

Planul General al seriei 17
(CU TRAGERE LA 11 DECEMBRIE 1950)

Câştiguri		Lei
10 a	300.000	3.000.000
10 „	200.000	2.000.000
20 „	100.000	2.000.000
60 „	50.000	3.000.000
100 „	20.000	2.000.000
400 „	10.000	4.000.000
1.000 „	4.000	4.000.000
10.000 „	1.000	10.000.000
100.000 „	200	20.000.000
111.600	Câştiguri	50.000.000

Preţul unui Loz întreg numai **100 Lei**

Instalat în Strada Republicii
Circul Palladium
din Bucureşti
In fiecare seară spectacole la ora 8 precis
Marţia---Sâmbăta şi Duminica
MATINEURI La ora 4 p. m.

La Varşovia popoarele lumii şi-au exprimat hotărîrea de a cuceri PACEA

(Urmare din pag. 1-a)

celeaşi barbarii se întâmplă astăzi în Coreea, în Grecia şi Iugoslavia. Delegata coreeană a prezentat la Varşovia clişee edificatoare asupra atrocităţilor comise de imperialiştii americani, atrocităţi identice hitlerişţilor, la care se adaugă însă o tehnică şi mai avansată.

Astăzi Varşovia îşi clădeşte o viaţă nouă. Mai mult de 30 la sută din acest oraş a fost construit, mai frumos, mai larg, cu străzi şi parcuri pline de aer, pline de viaţă.

Pentru a-şi arăta dorinţa arzătoare pentru pace şi construcţie, în cinstea Congresului, o brigadă de muncitori constructori şi-au luat angajamentul să ridice un imobil cu cinci etaje. Şi angajamentul a fost tradus în fapt. Prin fereastra clădirii unde se desfăşura Congresul priveam în fiecare dimineaţă cum zidurile noului imobil se ridicau tot mai sus.

Congresul a întrunit aproape 3800 participanţi, reprezentanţi a 81 de ţări. Cei 1700 de delegaţi ai popoarelor şi-au exprimat în acest oraş voinţa comună de a lupta pentru pace. Sub acelaşi acoperiş ei au folosit o limbă comună, aceleaşi cuvinte, aceleaşi gânduri şi posibilităţi de a apăra şi asigura pacea lumii. Printre noi s'a strecurat şi uneltele imperialiştilor. Dintre aceştia, domnul Roogger a căutat să demonstreze la Congres că singura ţară cu adevărat liberă e Iugoslavia. Această „libertate" a recomandat-o şi Chinei şi celorlalte ţări de democraţie populară. Dar un alt delegat, Howard, a arătat cine este acest domn Rooger: „doctor honoris cauza" a universităţii din Belgrad, fără a fi avut merite ştiinţifice pentru această distincţie, avocat al ambasadei iugoslove dela New-York.

Cele două rapoarte ale savantului francez Joliot Curie şi a socialistului italan Pietro Nenni au arătat pe departe care este situaţia mişcării mondiale a partizanilor păcii la primul şi cel de-al doilea Congres, iar pe de altă parte au arătat necesitatea lărgirii mişcării luptei partizanilor păcii împotriva primejdiei războiului.

Pietro Nenni punea în discuţie în acest sens şi necesitatea desvoltării unei largi activităţi, având drept scop interzicerea propagandei de război, interzicerea armei atomice, reducerea generală a înarmărilor şi înfiinţarea unui control pentru aplicarea acestor măsuri.

Cele 120 cuvântări ţinute la acest Congres au arătat deplina libertate a cuvântului, au dovedit unitatea de vederi a delegaţilor popoarelor.

In ciuda deosebirilor de naţionalitate, de credinţe politice şi de religie, cu toţii au fost de acord că pacea trebue salvată. Nu se vorbea însă despre pace ca despre un ideal abstract pe care îl doreşti fără să-l poţi atinge, ci s'a arătat cine este atâtătorul ce caută să mâne omenirea la război şi care sunt sarcinile popoarelor de a-şi apăra libertatea şi pacea. In această discuţie s'a dovedit în mod clar cât de importantă este pentru cunoaşterea lumii, a mersului istoriei, doctrina marxist-leninistă. Deaceea, acei care au dat soluţiile cele mai bune au fost delegaţi sovietici. Delegaţia sovietică a fost continuu şi entuziast aplaudată.

Intr'un cadru sărbătoresc, în timpul Congresului, s'au distribuit şi PREMIILE PACII: Dacă acum o lună şi jumătate Premiul Nobel a fost acodrat savanţilor" care nu văd în om, decât un vierme, peste care trebue să treacă supraomul, omul care trebue să stăpânească lumea" — PREMIILE PACII au fost acordate scriitorului I. Fucik pentru cartea sa „Reportaj cu ştreangul la gât", lui Pablo Neruda şi Nazim Hikmet, lui Paul Robeson şi Pablo Picasso, lui M. Sadoveanu, adevăraţii luptători pentru pace, prin scrisul lor, prin arta lor.

Din discuţiile care au avut loc la Congres s'au cristalizat deasemenea o seamă de concluzii importante privitoare la situaţia politică internaţională. In acelaşi timp, Congresul a făcut un apel către Organizaţia Naţiunilor Unite, apel care conţine un larg program de pace.

Cu această ocazie partizanii păcii au cerut convocarea unei consfătuiri a celor cinci mari puteri, pentruca pe cale paşnică să se ajungă la un acord asupra divergenţelor actuale. Ilya Ehrenburg a concretizat această hotărîre în următoarea frază:

„Sunt pentru pace nu numai cu America lui H. Fast şi Robeson ci şi pentru pace cu America d. Truman şi d. Achesson. Planeta este una singură. Ea este totuşi destul de încăpătoare şi pe ea îşi pot găsi loc adepţii diferitelor sisteme sociale".

O altă propunere importantă luată în discuţie la acest Congres, este rezolvarea chestiunii agresiunii. Agresorii anglo-americani încearcă să producă o confuzie despre ideia de agresiune. Pe baza acestei confuzii americanii se amestecă în treburile interne ale altor ţări, pregătesc comploturi, organizează masacre. Congresul a demascat însă această manevră şi a stabilit o difiniţie clară, simplă şi precisă:

„Agresiunea este un act criminal, săvârşit de acel stat care foloseşte forţa armată, împotriva altui stat, indiferent de motive".

Pe baza acestei legi va fi judecat de către popoare Mac Arthur, vor fi traşi la răspundere toţi atâtătorii la un nou război. Şi contra propagandei de război, delegaţii popoarelor au luat hotăriri importante la acest Congres. S'au dat numeroase exemple prin care s'a arătat că propaganda de război creează cel mai mare pericol împotriva colaborării paşnice dintre popoare şi constitue una din cele mai importante crime împotriva omenirii.

Lucrările Congresului s'au încheiat printr'un manifest către toate popoarele lumii, care îndeamnă la luptă pentru apărarea păcii, manifest care arată că pacea poate fi cucerită, că războiul nu este inevitabil.

M'am întors bucuros şi fericit dela acest Congres, în ţara noastră, în oraşul nostru, în care pacea este apărată printr'o muncă constructivă şi dârză. Fiecare lovitură de ciocan a muncitorului, fiecare brazdă a ţăranului muncitor, fiecare descoperire a inginerului sau medicului este o lovitură puternică dată atâtătorilor la război. Victoria în alegeri a F.D.P. constitue deasemenea o nouă biruinţă a poporului nostru muncitor pe lina asigurării păcii şi construirii unei vieţi noi.

M'am întors dela Varşovia cu sarcina de a lărgi lupta pentru pace, de a face din fiecare om cinstit care nu e legat de trecutul de exploatare un luptător pentru pace.

M'am întors deaceea dela Varşovia cu încrederea că drumul pentru salvarea omenirii poate fi asigurat, cu mândria că ţara noastră se află în lagărul păcii, condus de Uniunea Sovietică, condus de Marele STALIN!

ULTIMELE ŞTIRI

Totul pentru apărarea păcii!

Manifestul Federaţiei Sindicale Mondiale către organizaţiile sindicale şi muncitorii din lumea întreagă

Muncitori şi muncitoare,
Oameni ai muncii din toată ţările!

Ameninţarea războiului ia forme precise.

Imperialiştii din Statele Unite care seamănă moartea şi distrugerea în Coreea fac să apese asupra lumii ameninţarea unui război monstruos. Numai popoarele, ele însele pot stăvili calea războiului

Voi, milioane de muncitori şi muncitoare, reprezentaţi marea forţă a omenirii. Destinul lumii se află în mâinile voastre.

Trebue să acţionaţi imediat şi în mod eficace împotriva războiului. Pe voi ar cădea întreaga povară a catastrofei

Federaţia Sindicală Mondială vă cheamă la o acţiune energică pentru apărarea păcii, pentru apărarea vieţii copiilor voştri, pentru apărarea roadelor muncii voastre.

Cel de al doilea Corgres Mondial al Partizanilor Păcii a exprimat voinţa sutelor de milioane de oameni simpli din întreaga lume de a lua în propriile lor mâini cauza apărării păcii şi de a se opune cu hotărâre uneltirilor criminale ale imperialiştilor. Congresul dela Varşovia a elaborat în acest scop un program de acţiune eficace şi imedat aplicabil. Dacă acest program va fi realizat, pacea va fi salvată.

Impreună cu partizanii păcii din toate ţările, impuneţi interzicerea necondiţionată a tuturor tipurilor de arme atomice, bacteriologice, chimice, toxice, radioactive şi a tuturor celorlalte mijloace de distrugere în massă.

Avertizaţi pe aţâţătorii la război că acel care va folosi primul aceste arme va fi denunţat de omenire drept criminal de război şi va fi aspru pedepsit pentru crimele sale monstruoase.

Începeţi imediat acţiunea pentru zădărnicirea planurilor criminale ale lui Truman de a arunca bombe atomice asupra popoarelor din Coreea şi China, care îşi apără libertatea şi independenţa.

Luptaţi pentru reducerea tuturor forţelor armate, terestre, maritime şi aeriene şi pentru stabilirea unui control internaţional riguros asupra dezarmării generale.

Muncitori,

Refuzaţi să fabricaţi arme. Amintiţi-vă că războiul înseamnă moarte, distrugeri, victime şi nenumărate suferinţe.

Cereţi condamnarea agresiunii armate şi a intervenţiei în afacerile interne ale popoarelor. Fiecare popor are dreptul la libertate şi independenţă.

Acţionaţi pentru încetarea imediată a războiului din Coreea, pentru retragerea trupelor străine din această ţară şi pentru adoptarea unei soluţii paşnice în conflictul intern dintre cele două părţi ale Coreei, soluţie care trebue elaborată cu participarea reprezentanţilor poporului coreean.

Toţi acei care au trăit ororile celui de al doilea război mondial şi care vor să-şi ferească în viitor căminele de asemenea orori nu pot şi nu trebue să rămână indiferenţi faţă de soarta poporului coreean, care doreşte pe bună dreptate să-şi hotărască liber soarta.

Muncitori din lumea întreagă,

Imperialiştii fac ca Germania Occidentală şi Japonia să joace din nou rolul de forţe de agresiune şi refac industria de război şi forţele militare ale acestor ţări în vederea declanşării unei conflagraţii sângeroase. Fiţi vigilenţi! Luaţi atitudine împotriva planurilor criminale ale imperialiştilor setoşi să-şi lărgească privilegiile şi să-şi extindă dominaţia cu preţul sângelui popoarelor muncitoare.

Amintiţi-vă de ororile comise de către barbarii nazişti şi militariştii japonezi ale căror consecinţe le mai suportă încă atât de dureros clasa muncitoare din multe ţări.

Demascaţi propaganda mincinoasă a duşmanilor păcii, cereţi interzicerea ei şi pedepsirea aspră a celor care sunt răspunzători de propaganda războinică.

Popoarele lumii, oricare ar fi sistemul de guvernământ vor şi pot să colaboreze în mod paşnic şi să întreţină relaţii prieteneşti. Cereţi restabilirea şi desvoltarea relaţiilor culturale între popoare în vederea realizării înţelegerii reciproce şi a încrederii în lupta comună pentru pace.

Federaţia Sindicală Mondială chiamă toate organizaţiile sindicale şi pe toţi muncitorii să sprijine Apelul celui de al doilea Congres Mondial al Partizanilor Păcii adresat Organizaţiei Naţiunilor Unite. Numai prin eforturi comune va putea fi realizată o politică paşnică de colaborare prietenească între popoare.

Sindicate din toate ţările,

Întăriţi activitatea comitetelor pentru apărarea păcii la locurile de muncă. Formaţi comitete pentru apărarea păcii acolo unde ele nu există încă. Faceţi ca massele cele mai largi de oameni ai muncii să se alăture mişcării partizanilor păcii.

Muncitori şi muncitoare,

Federaţia Sindicală Mondială vă chiamă să întăriţi unitatea rândurilor voastre în lupta pentru pace, să îmbinaţi această luptă cu satisfacerea revendicărilor voastre urgente şi vitale şi cu îmbunătăţirea situaţiei voastre sociale şi economice.

Lupta pentru pace nu poate fi despărţită de lupta pentru condiţii mai bune de trai, tot aşa după cum succesul acestei lupte nu poate fi despărţit de consolidarea unităţii naţionale şi internaţionale a muncitorilor.

Treziţi un puternic spirit de unitate în rândurile muncitorilor, întăriţi acţiunea comună a clasei muncitoare şi a ţărănimii. Acţionaţi în strânsă legătură cu uriaşele masse ale partizanilor păcii şi cu toate forţele proggresiste iubitoare de pace.

Demascaţi cu tărie pe aţâţătorii la război şi pe agenţii lor din mişcarea sindicală care încearcă să provoace scizinunea clasei muncitoare pentru a o slăbi şi pentru a înlesni deslănţuirea unui nou război.

Datoria fiecărui om al muncii este de a lupta pentru pace împotriva războiului.

Totul pentru apărarea păcii!
Trăiască pacea şi prietenia între popoare!

Bucureşti, 7 Decembrie 1950

SITUAŢIA PE FRONTUL DIN COREEA

11 (Agerpres). — TASS transmite:

In comunicatul Inaltului Comandament al Armatei Populare a RPD Coreene din 8 Decembrie, se arată că unităţile armatei populare şi voluntarii chinezi au continuat să urmărească pe tot frontul trupele americane şi sud-coreene care se retrag.

TOKIO 11 (Agerpres). — Corespondentul agenţiei „France Presse" anunţă că situaţia continuă să fie critică pentru armata a 10-a americană", ale cărei unităţi se află încercuite şi dispersate în Nord-Estul Coreei.

Cartierul general al lui McArthur încearcă să pregătească evacuarea acestor unităţi prin portul Hamhyn, singurul oraş de coastă din Coreea de Nord-Est, care se mai află încă în mâinile americanilor. Corespondenţii de presă occidentală vorbesc despre această încercare ca fiind „al doilea Dunkerque".

Agenţiile de presă americane anunţă că în dimineaţa zilei de 9 Decembrie a avut loc în regiunea Hamhyn o conferinţă între generalul Almond, comandantul armatei a 10-a americane, şi patru comandanţi ai marinei americane din Pacific în legătură cu „Dunkerque-ul armatei a 10-a americane".

TOKIO 11 (Agerpres). — Trimisul special al Agenţiei „France Presse" anunţă că trupele americane şi cele sud-coreene, care se retrag de două săptămâni din Nord-Vestul Coreei, au continuat să se „replieze" în cursul zilei de 9 Decembrie în direcţia paralelei 38.

Ţinând seama de actuala situaţie a frontului, subliniază corespondentul, MacArthur va fi obligat „din motive de ordin strategic" să-şi retragă diviziile la nivelul paralelei 38.

Vizita delegaţiei ARLUS în R.S.S. Ucraineană

KIEV 11 (Agerpres). TASS transmite:

Delegaţia ARLUS-ului în frunte cu vicepreşedintele Asociaţiei, Dr. Iosif Bogdan, a vizitat timp de cinci zile RSS Ucraineană. Oaspeţii au manifestat un mare interes pentru monumentele arhitectonice şi de artă din Kiev. Delegaţia ARLUS-ului a vizitat de asemenea muzeul artei ucrainiene, muzeul Şevcenco, catedrala Sf. Sofia, — acest măreţ monument al arhitecturii ruse din veacul XI-lea, Casa Copilului, unde sunt crescuţi orfanii ai căror părinţi au pierit în anii Marelui Război pentru apărarea Patriei. La teatrul de operă şi balet din Kiev membrii delegaţiei au asistat la prezentarea operei „Traviata", iar la teatrul de dramă rus, la prezentarea piesei „Ceaica" (Pescăruşul). Membrii delegaţiei s'au întâlnit cu scriitorii din Kiev, au vizitat Universitatea de Stat, Institutul de cercetări ştiinţifice în domeniul biochimiei unde s'au întreţinut cu directorul acestui institut, academicianul Paladin, preşedintele Academiei de Ştiinţe a RSS Ucrainiene. Membrii delegaţiei au vizitat deasemenea kolhozul „Pervoe Maia" (1 Mai) din regiunea Kiev.

S'a cerut demisia guvernului turc

SOFIA 11 (Agerpres). — TELEPRESS transmite:

Presa turcă anunţă că reprezentanţii partidelor opoziţioniste din Parlament au cerut demisia guvernului, în urma eşecului brigăzii turceşti din Coreea, care a fost lichidată aproape în întregime.

Ziarul „Aksham Postaha", care apare la Istambul, anunţă că Baiur Hikmet, fruntaş al partidului naţional, a declarat Parlamentului că „guvernul a săvârşit o greşeală trimiţând trupe în Coreea, contrar prevederilor constituţiei turce". El a cerut în numele partidului său, imediata demisie a guvernului.

Pentru o Jugoslavie Socialistă

MOSCOVA 11 (Agerpres) — A apărut ziarul „Pentru o Iugoslavie socialistă", organ al emigranţilor revoluţionari iugoslavi în URSS.

Ziarul publică printre altele mai multe articole:

„Fasciştii de la Belgrad, sub masca „pacifişti" şi „făuritori ai păcii", de M. Bogdanovici; „Lacheii literari ai clicii lui Tito propăvăduesc obscuratismul fascist" de D. Roganovici; „Popoarele Iugoslaviei intensifică lupta împotriva jafului şi a exploatării coloniale", de M. Savici, precum şi alte materiale.

Ziarul publică materiale informative în legătură cu ecoul în străinătate a hotărârilor celui de al doilea Congres Mondial al Partizanilor Păcii.

Săptămâna prieteniei Ungaro-Române

Ieri a început în Republica Populară Ungară „Săptămâna Prieteniei Ungaro-Române".

„Săptămâna Prieteniei Ungaro-Române" constitue un nou prilej pentru cimentarea relaţiilor de adâncă prietenie ce leagă popoarele noastre. Regimurile burghezo-moşiereşti au încercat în trecut să desbine pe oamenii muncii maghiari şi români, spre a-i jefui mai uşor, spre a-i abate dela lupta comună împotriva duşmanului de clasă.

Astăzi, în Republica Populară Ungară ca şi în Republica noastră Populară, care, sub conducerea proletariatului şi a Partidului său de avant garde, au păşit cu hotărâre pe calea lichidării oricărei exploatări şi asupriri, nu mai este loc pentru şovinism şi învrăjbire. Nobila ideologie staliniştă a frăţiei între popoare, a călăuzit rezolvarea în spirit socialist a problemei naţionale în ţările noastre. Cele mai largi drepturi au fost acordate naţionalităţilor conlocuitoare în ambele ţări.

Acelaş mare prieten ajută popoarele noastre să păşească pe calea măreaţă a construirii socialismului: puternica Ţară a Socialismului Victorios. Impreună luptăm împotriva duşmanului de moarte al popoarelor; imperialismul anglo american, care vrea să înece într'o baie de sânge întreaga omenire. Impotriva planurilor canibalice ale acestor monştri, care, după cum o dovedeşte recenta declaraţie provocatoare a lui Truman şi-au ieşit cu totul din minţi, se ridică frontul luptătorilor pentru pace, pentru viaţă, mai unit, mai organizat decât oricând, după măreţul Congres dela Varşovia

Prietenia trainică dintre Republica Populară Ungară şi Republica Populară Română, înseamnă contribuţie preţioasă la triumful forţelor păcii, democraţiei şi socialismului, în fruntea cărora se află Uniunea Sovietică şi Marele Stalin.

Cu prilejul „Săptămânii Prieteniei Ungaro-Române" tineretul muncitor, alături de toţi oamenii muncii din R.P.R. trimite un fierbinte salut poporului şi tineretului frate ungar.

Sosirea delegaţiei guvernamentale a RPR la Budapesta

BUDAPESTA 11 (Agerpres) M. T. I. transmite:

Vineri după amiază a sosit la Budapesta delegaţia guvernamentală a RPR care va participa la sărbătorirea Săptămânii prieteniei ungaro-române. Delegaţia este condusă de Eduard Mezincescu, preşedintele Comitetului pentru artă de pe lângă Consiliul de Miniştri al RPR. Delegaţia a fost întâmpinată de Iosef Darvas, ministrul instrucţiunii publice; Geza Lozonczy, Magda Joboru şi Ivan Boldizsar, secretar de stat; Ernoe Mihalyfi, preşedintele Institutului Ungar pentru relaţiile culturale cu străinătatea şi Jolan Majlath, secretar general al Institutului, precum şi de numeroase personalităţi ale vieţii ştiinţifice, artistice şi culturale ungare. Magda Joboru, secretară de stat la ministerul instrucţiunii publice a salutat pe oaspeţi în numele guvernului şi poporului muncitor ungar.

Cuvântul de răspuns a fost rostit de Eduard Mezincescu.

Adunarea Naţională a R. P. Ungare a adoptat legea pentru apărarea păcii

BUDAPESTA 11 (Agerpres) M. T. I. transmite:

Adunarea Naţională a RP Ungare, a adoptat legea pentru apărarea păcii, elaborată în conformitate cu hotărârile celui de al doilea Congres Mondial al Partizanilor Păcii.

Această lege declară: „Oricine răspândeşte propagandă de război şi ameninţă pacea popoarelor trebue pedepsit în interesul păcii cu toată asuprimea legii.

PARAGRAFUL I. Oricine aţâţă la război oral, prin scris, în presă, prin radio, cinematograf, sau prin orice alt mijloc, oricine duce propagandă la război sau contribue la aceasta, săvârşeşte o crimă împotriva păcii popoarelor.

PARAGRAFUL II. Oricine săvârşeşte crima prevăzută în paragraful I este pedepsit cu închisoare pe 15 ani şi confiscarea averii.

Lupta popoarelor pentru Pace

U. R. S. S. — ŢARA PACII

Expoziţia deschisă la Paris

PARIS 11 (Agerpres). — La Paris s'a deschis într'un cadru festiv expoziţia „URSS ţara păcii". Această expoziţie face parte din manifestaţiile ce au loc în cadrul „Lunii prieteniei franco-sovietice".

In Japonia 6.068.666 semnături pe apelul de la Stockholm

SHANGHAI 11 (Agerpres). — Potrivit ştirilor primite din Tokio, Comitetul japonez pentru apărarea păcii a anunţat că până la 1 Decembrie, au fost strânse în Japonia 6.068.666 semnături pe Apelul de la Stockholm.

In ciuda ameninţărilor

Numeroşi soldaţi americani semnează Apelul Păcii

SHANGHAI 11 (Agerpres). — O ştire sosită din Tokio, arată că într'una din unităţile armatei americane cantonată în insula Kiu-sin, numeroşi soldaţi americani au semnat apelul dela Stockholm. In ciuda ameninţărilor superiorilor lor de-ai trimite imediat pe frontul din Coreea.

Data alegerilor pentru Sovietul Suprem al R.S.F.S.R.

MOSCOVA 11 (Agerpres) — Prezidiul Sovietului Suprem al R.S.F.S.R., a publicat decretul cu privire la desfăşurarea alegerilor pentru Sovietul Suprem al R.S.F.S.R.

In legătură cu expirarea la 9 Februarie 1951, a împuternicirilor acestuia, Prezidiul Sovietului Suprem al R.S.F.S.R. a fixat data alegerilor pentru Duminică 18 Februarie 1951.

★

FRUNZE 11 (Agerpres) — Prezidiul Sovietului Suprem al R. S. S. Kirghize a publicat decretul cu privire la desfăşurarea alegerilor pentru Sovietul Suprem al R.S.S. Kirghize. Alegerile au fost fixate pentru Duminică 18 Februarie 1951.

★

TBILISI 11 (Agerpres) — Prezidiul Svietului Suprem al RSS Georgiene, a publicat decretul cu privire la desfăşurarea alegerilor pentru Sovietul Suprem al R.S.S. Georgiene. Alegerile au fost fixate pentru Duminică 18 Februarie 1951.

Numiri

Printr'un decret al Prezidiului Marii Adunări Naţionale, tov. Miron Dumitru, primind alte însărcinări a fost eliberat din funcţia de ministru adjunct la Ministerul Industriei uşoare.

Prin acelaş decret, tov. Drănceanu Ion a fost numit ministru adjunct la Ministerul Industriei Uşoare.

Printr'un alt decret al Prezidiului Marii Adunări Naţionale, tov. ing. Popa Gherasim, a fost numit ministru adjunct la Ministerul Metalurgiei şi Industriei Chimice.

BIBLIOTECA UNIVERSITĂȚII IAȘI

ANUL 48 Nr. 1288

4 PAGINI 4 LEI

Miercuri 13 Decembrie 1950

ABONAMENTE
Lei 360 . . . . . 3 luni
Lei 5000 Intreprinderi, Autorități pe un an

Atelierele tipografice
IAȘI Str. ȘTEFAN CEL MARE 50-52

OPINIA

ZIAR POPULAR COTIDIAN

Redacția
IAȘI. Str. Cuza Vodă, 1 (etaj)
Administrația
IAȘI, Str. Cuza Vodă 1

TELEFOANE
REDACȚIA Nr. 1209
ADMINISTRAȚIA Nr. 2042
TIPOGRAFIA Nr. 1210

Impotriva diversiunilor naționaliste sioniste

Alegerile pentru Sfaturile de mari proporții a 20 decembrie au însemnat o victorie mari proporții a regimului nostru de democrație populară și a poporului nostru muncitor. 10 milioane de cetățeni au trecut atunci prin fața urnelor, manifestând o matură și viguroasă conștiință civică și politică.

La 3 Decembrie 10 milioane de muncitori, țărani muncitori, studenți, elevi, militari, gospodine și naționalitățile conlocuitoare au dat votul lor victoriilor de până acuma și celora care ne așteaptă de acum încolo.

Este interesant de subliniat cifrele oficiale care arată componența Sfaturilor Populare: 27.841 sunt femei, 52.914 sunt membri ai Partidului Muncitoresc Român, iar 56.397 sunt oameni fără de Partid. Dacă mai adăugăm la aceste cifre și faptul că 12 % sunt reprezentanți ai naționalităților conlocuitoare, conchidem că întreaga masă a cetățenilor este în chip just și strălucit reprezentată.

Alături de poporul român, naționalitățile conlocuitoare au învestit astfel cu încrederea lor un număr de 109.311 deputați.

Printre cele 10 milioane de voturi se găsesc așadar și cele ale oamenilor muncii evrei, cari, împreună cu tovarășii lor de alte naționalități și-au exercitat liberi, un drept consfințit prin Constituție, manifestând călduros pentru Patria care le este dragă și de care se simt legați, organic, prin întreaga lor ființă.

Votul populației muncitoare evreești a însemnat un pumn de oțel tras peste obrazul ros de molii ale acelora care încearcă să-i atragă pe meleaguri străine, unde troneză mizeria, foametea și chinurile.

Votul populației evreești a fost o mărturie a atașamentului față de regimul de democrație populară și față de Partidul Muncitoresc Român.

Spumegă de mânie și ură animalică de ultimă speță domnii imperialiști, fabricanți și industriași evrei din străinătăți și uneltele lor de aici — de teapa lui Meilich zis moșieru din Tg. Cucului sau Idel Țin din acelaș cartier — când află și văd cum crește și va crește necontenit nivelul de trai al poporului român și al naționalităților conlocuitoare.

Împroșcă cu venin și fac balii la gură ca și câinii turbați, dumnealor, când citesc prin ziare că fete simple, dar harnice și destoinice ca Rusu Ioana și Schwartz Pina trec dela 10 la 12 războaie, punând totul în slujba Patriei și a Păcii, când află că aceste două muncitoare — și la fel ca ele, toate muncitoarele și muncitorii din țara noastră — au acum posibilitatea să simtă zi cu zi ce înseamnă ridicarea standardului de viață.

Că în locul monoclaților și purtătorilor de gambete și a pantofilor de lac, oamenii simpli sunt văzuți prin teatre, cinematografe, biblioteci, magazine și restaurante. Că Schwartz Pina ori Ocheană Antoaneta au astăzi fel de fel de rochii, pantofi, cărți, reviste că Merjvinski Frantz, — turnătorul până mai eri necunoscut, dar pe atunci împilat și exploatat—muncitorul Ghidale Haim, profesoara Văscăuțeanu E., gospodina Lobel Roza, ziaristul S. Filip, muncitorul Moisiu Emilian sau frizerul I. Schwartz, sunt deputați în Sfaturile Populare!

Degeaba svârcolirile lor. Degeaba noile mașinații și acțiuni diversioniste cu caracter sionist care au început iar să fie puse în circulație pe străzile Iașului. Degeaba „strădania" lor. Evreii cinstiți vor să trăiască și să construiască aici în Patria lor și a tuturor oamenilor muncii care locuiesc pe aceste meleaguri. Ei nu vor să fie slugi ale capitaliștilor din Israel. Nu vor să stea în corturi sărăcăcioase — în timpul ploilor iernii — să fie șomeri și să vagabondeze pe străzile și cartierele din Israel, pentru a fi carne de tun la cheremul imperialiștilor.

Almer Suhăr, — fost mic comerciant, actualmente încadrat la Uniunea Cooperativelor, Gaier Etla, Portur Reiza, Sehter Iancu,

(continuare în pag. 3-a)

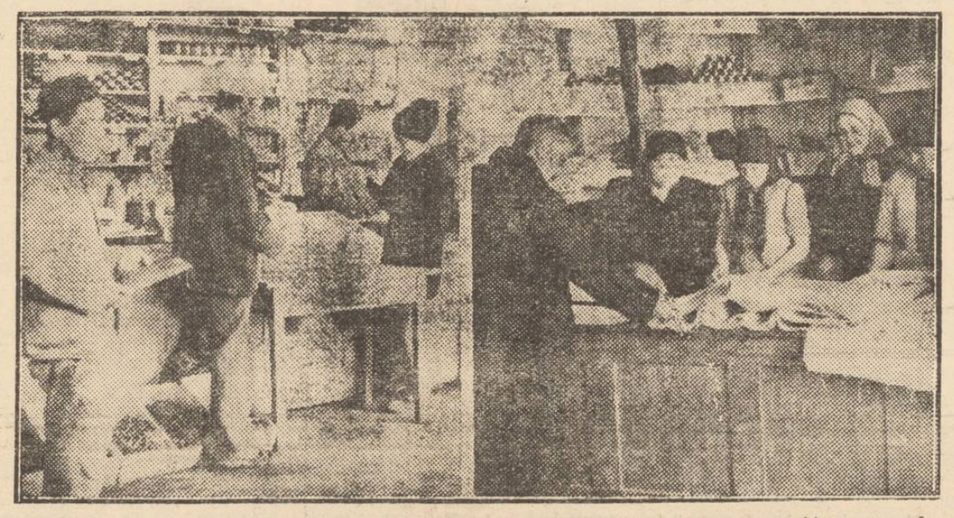

Pentru ridicarea nivelului de trai al poporului nostru muncitor, numărul magazinelor de Stat și al cooperativelor sătești este din ce în ce mai sporit.
In clișeul de mai sus se pot vedea aspecte din aceste întreprinderi de aprovizionare a populației.

Inceput de viață nouă în cartierul Galata

— „Acum strada noastră e luminată ca ziua" —

Tot mai multe sunt realizările oamenilor muncii puși să conducă treburile obștești, cu privire la crearea unor condiții mai bune de trai pentru cei ce muncesc.

Cartierele muncitorești care înainte erau lăsate de către burghezie pradă întunericului și mizeriei, astăzi renasc, se desvoltă, capătă viață.

Regimul nostru de democrație populară a deschis drumul spre o viață fericită tuturor oamenilor muncii.

Un suflu de viață nouă s'a îndreptat asupra cartierelor orașului nostru. Numeroase străzi uitate de lume, unde înainte domnea noroiul și întunericul, au fost de curând pavate și electrificate,

Pentru ca lumina să poată pătrunde cât mai adânc în mijlocul masselor, au fost construite numeroase școli, cămine culturale, cămine de zi, unde copiii oamenilor muncii capătă o învățătură sănătoasă.

In cartierul Galata s'a deschis drumul spre o viață nouă

Unul din cartierele cu o populație în care majoritatea sunt muncitori și a fost lăsat de către burghezie în cea mai cruntă mizerie, este cartierul Galata.

Pe străzile întunecoase și nepavate ale acestui cartier, nu se usca noroiul nici în mijlocul verii.

Primăvara când se topea zăpada și toamna când începeau ploile, era o adevărată nenorocire pentru bieții cetățeni, pe care treburile îi făceau să înnopteze prin oraș.

Umblau prin întuneric din groapă în groapă, înotând în noroi până la genunchi.

Dar iată că, acum când clasa muncitoare este la conducerea Statului, o grije deosebită se acordă ridicării și îmbunătățirii nivelului de trai al oamenilor din acest cartier.

Cartierul Galata renaște prin acțiunea plină de avânt a oamenilor muncii, trezindu-se la o viață nouă.

Lumina electrică a început să pătrundă în străzile până mai ieri lăsate în beznă.

Rețeaua de radioficare, care aduce în casa fiecărui muncitor, cultura și lumina, făcând cunoscute până în cea din urmă casă din cartier, minunatele realizări ale oamenilor muncii, precum și lupta popoarelor pentru pace, și pentru o viață fericită, a pătruns și în cartierul Galata.

„Inainte de a avea lumină electrică pe strada noastră — spune muncitorul Merlă Nichifor din strada Aluniș, trebuia să fii un bun echilibrist, pentru a putea merge pe lângă garduri, fără să cazi, dar până la urmă tot făceai o baie în mijlocul străzii.

Acum strada noastră este luminată ca ziua, ba încă mai mult, mulți dintre noi am tras lumină electrică și în casele noastre, nu va mai trebui de acum să ne afumăm la lămpile cu gaz".

In afară de lumina electrică care a pătruns în casele muncitorilor din strada Aluniș, au mai pătruns și difuzoarele stațiunii de „Radioficare".

Despre aceasta am stat de vorbă cu muncitoarea Tinca Masaru care ne-a spus următoarele: „Cine se bucura înainte de toate aceste bunuri, care erau produse tot de oameni ca noi, tot de muncitori, numai că muncitorului nu-i era permis să se bucure de ele. Numai boerii, cei care ne exploatau fără milă aveau radio s'au lumină electrică. Acum că am scăpat de ei și la conducerea Țării avem Partidul nostru, ne bucurăm și noi într'adevăr de toate bunurile pe care mâinile harnice ale oamenilor muncii le produc" — a încheiat dânsa.

Și într'adevăr astăzi o viață nouă s'a deschis pentru cetățenii din cartierul Galata.

Străzile electrificate, rețeaua de radioficare, precum și alte realizări, sunt numai un început din lanțul numeroaselor realizări ce se vor înfăptui de către regimul nostru, în cartierul Galata, precum și în toate celelalte, realizări ce vor aduce o simțitoare îmbunătățire a condițiilor de trai ale oamenilor muncii.

AL. RADU

42 echipe aflate în întrecere la minele Comănești, lucrează în contul anului 1951

In urma chemării la întrecere, lansată de echipa tov. Bobeică Toma, dela mina „Rafira" exploatarea Comănești, pentru obținerea titlului de cel mai bun miner, 9 echpe din această exploatare au pornit la luptă dârză să biruie normele și să dea mai mult cărbune Patriei.

Buna organizare a muncii și avântul cu care se desfășoară întrecerea au făcut ca 42 de echipe să extragă depe acum cărbune în contul anului 1951. Echipa tov. Țaranu Nicolae dela mina „Lumina", care și ea dă cărbune în contul anului 1951, s'a evidențiat în mod deosebit.

Expoziția Păcii din Iași, — mijloc de educare a masselor în lupta împotriva ațâțătorilor la război

De vorbă cu oamenii muncii despre expoziție

In strada Republicii în aripa stângă a librăriei Cartea Rusă a fost inaugurată zilele acestea „Expoziția Păcii".

Sunt expuse aici diferite broșuri de literatură și ideologie, știință sau artă și cărți aparținând scriitorilor sovietici. Ele sunt cercetate cu atenție cu mult interes și multă dragoste de către un număr din ce în ce mai mare de oameni ai muncii.

Muncitori, ostași, studenți și elevi, tineri sau bătrâni, femei și bărbați privesc cu atenție tablourile, fotomontajele și caricaturile care oglindesc două lumi, două vieți:

Pe deoparte viața plină de fericire, munca avântată și entuziastă a oamenilor muncii care construesc măreața operă a socialismului; iar pe de altă parte lumea întunericului, lumea în care o mână de exploatatori jefuesc popoarele din țările lor, și încearcă să le strecoare în conștiință otrava ideologiei perfide a fascismului. Aceștia din urmă, imperialiștii, și în special cei americani și englezi ațâță cu înverșunare la un nou măcel din care ei să se aleagă cu noi profituri.

De vorbă cu ceferistul Barac Petru

Prin mulțimea de vizitatori care au umplut până la refuz sala expoziției într'o seară, era și maistrul Baroc Petru dela CFR.

Se oprește în fața unui tablou care înfățișează un aspect din viața Chinei Noi — Țăranii muncitori chinezi sunt fericiți că pot trăi astăzi o viață nouă, că pot munci pașnic pe ogoarele lor mănoase. Ei își lucrează pământul cu tractoarele obținute din Uniunea Sovietică.

Americanii, ani dearândul în loc de tractoare au adus pe pământul chinez tancurile morții.

Eroismul legendar al poporului chinez a alungat clica Kuomintangului și pe sprijinitorii lui.

— Iată, spune tov. Barac, un tablou care ilustrează perfect ce a însemnat „ajutorul" american și ce înseamnă ajutorul frățesc dat de invincibila Uniune Sovietică. „Ajutorul" american a semănat moarte și mizerie neagră în sânul familiilor sutelor de milioane de chinezi. Astăzi China Nouă privește cu încredere viitorul și a pășit cu entuziasm la acțiunea de refacere a țării, de construire a poporului muncitor".

In discuția noastră intervine apoi studentul Stanciu Gh. dela Institutul de Științe Economice și Planificare din Iași.

— Priviți la această caricatură intitulată „Invazia culturii ațâțătorilor la război". Iată cum afaceriștii americani și englezi au călcat în picioare opere de valoare mondială a scriitorilor progresiști Balzac, Goethe, Dickens, Tolstoi, Romain Rolland etc.

Un alt tablou înfățișează pe Iuda-Tito care pictează cu penelul îmbibat în sângele patrioților din Iugoslavia, porumbelul păcii. Trădătorul Tito, lacheul credincios al imperialiștilor și-a înhămat țara la carul politicii războinice a monopoliștilor.

Popoarele din Iugoslavia luptă cu eroism împotriva călăului Tito.

Viața liberă și plină de fericire a oamenilor muncii din Uniunea Sovietică și țările care construesc socialismul după geniala învățătură a lui Lenin și Stalin stârnește ura afaceriștilor de peste ocean.

In țările de democrație populară se construesc tractoare și mașini, pentru ca viața celor ce muncesc să fie din ce în ce mai bună. Imperialiștii anglo-americani n'au timp să se ocupe de acest lucru. Pofta de câștig este singurul lor țel..

Eleva Ciomaga Lucia a scris în jurnalul expoziției cu litere viguroase, dârze impresiile ei:

„Expoziția oglindește viața chinuită a milioanelor de oameni ai muncii care robesc în jungla imperialiștilor, a businessman-ilor sângeroși. Ea oglindește în același tim viguros prin contrast sdrobitor, viața plină de avânt, plină de fericire a acelora care au rupt definitiv lanțurile sclaviei, întunericului și construesc socialismul — viața nouă.

Frontul unit al sutelor de milioane de oameni ai muncii, va lupta și va apăra pacea, bunul cel mai de preț al celor ce muncesc.

I. H.

„Invățământul" în statele capitaliste

In statele capitaliste, oamenilor muncii le este stăvilit accesul la cultură. In aceste state lipsesc condițiile elementare care să îngăduie marii majorități a popoarelor lor să se bucure de binefacerile culturii. Lipsesc școlile, taxele școlare sunt prohibitive, iar guvernele burgheze reduc necontenit alocațiile bugetare destinate învățământului public. Capitaliștii de pretutindeni nu înțeleg să-și „irosească" beneficiile în opere de utilitate publică; nu de școli pentru luminarea poporului au nevoie oligathiile burgheze, ci de fabrici pentru făurirea armelor cu ajutorul cărora sunt ținute sub jug popoarele. Statele Unite ale Americii constitue exemplul cel mai edificator în această privință: 72 la sută din bugetul lor este destinat înarmării și nici măcar 2 la sută din buget nu este rezervat învățământului. Ministrul învățământului public din Statele Unite nu a putut ascunde faptul că, oricât de grea este actualmente situația învățământului american, ea se va înrăutăți și mai mult în cursul anilor viitori.

La rândul ei Italia, înrobită de imperialiștii americani prin „planul Marshall", nu „sacrifică" din bugetul ei decât 1 la sută pentru nevoile învățământului. In Franța, guvernului marshallizat i s'a părut că și mărunțele cheltueli prevăzute pentru învățământ constitue o adevărată „risipă" și, perseverând în dezastruoasa politică de continuare a războiului josnic împotriva RD Vietnameze și de pregătire a altor agresiuni, guvernul francez a mai redus de curând cu încă 3 miliarde franci creditele — și așa insuficiente — destinate învățământului public.

Această nouă reducere afectează sectorul construcțiilor școlare și, totodată, înseamnă suprimarea a noi posturi de profesori și învățători, astfel, numai în învățământul tehnic au fost suprimate în cursul lunii Septembrie aproape 1000 de posturi. In anul 1951, cheltuelile prevăzute pentru construcțiile școlare vor fi reduse cu încă 5 la sută — adică cu peste 8 miliarde franci.

In Anglia, un număr de 644 localuri de școli, care trebuiau să fie dărâmate încă din anul 1926 ca fiind insalubre, mai sunt folosite încă și astăzi, în același scop. In ciuda faptului că sute de mii de copii englezi nu pot urma învățământul elementar și mediu din cauza lipsei de localuri, guvernul laburist — vândut cu trup și suflet potentaților din City și Wall-Street — reduce mereu programul construcțiilor de clădiri pentru școli și din asemenea „economii" umflă tot mai mult bugetul de război, conform ordinelor date de stăpânii săi — imperialiștii americani.

In fine, în Spania călăului Franco au fost desființate pur și simplu mai bine de 10.000 de școli dintre cele care existau pe timpul republicii. In schimb, regimul fascist al lui Franco a împânzit țara cu temnițe și lagăre în care zac atâția patioți spanioli.

In condițiile statului capitalist, nu numai că majoritatea tineretului nu poate urma în școli, dar chiar acelor puțini care-și pot termina studiile li se deschid cele mai puțin îmbietoare perspective de viitor. Tot mai puțini dintre cei ce obțin o diplomă au norocul să profeze meseria pe care și-au ales-o și pentru

(Continuare în pag. 2-a)

Prin votul nostru dela 3 Decembrie întărim forțele păcii

Nu găsesc cuvinte potrivite să-mi exprim marea bucurie cu care am așteptat ziua de 3 Decembrie, — ziua când întregul popor muncitor a venit în fața urnelor, pentru a alege pe deputații Sfaturilor Populare.

Imi dau bine seama că Sfaturile Populare, care sunt organe locale ale puterii de Stat, vor contribui într'o mare măsură la îndeplinirea Planului Cincinal, la îndeplinirea mărețului Plan de electrificare a Țării.

De aceia eu mi-am dat cu toată încrederea votul candidaților Frontului Democrației Populare, asigurând prin votul pe care l-am dat alături de votul milioanelor de oameni ai muncii din țara noastră, făurirea unei vieți fericite întregului popor muncitor.

Totodată votul pe care noi l-am dat la 3 Decembrie contribue la întărirea și mai puternică a forțelor păcii.

Deci pentru a sprijini puternic votul pe care l-am dat, voi munci cu și mai multă râvnă cu și mai mult spor, pentru ca alături de ceilalți muncitori din întreprinderea noastră, să întărim frontul păcii, în fruntea căruia se află Uniunea Sovietică condusă de genialul conducător al omenirii muncitoare, Iosif Vissarionovici Stalin.

Iacob Serafim
muncitor ETACS

Forţele Păcii vor învinge războiul!

Drept răspuns la uneltirile aţâţătoare ale imperialiştilor, sute de milioane de oameni cinstiţi din întreaga lume, de partizani hotărîţi ai păcii, luptă pentru viaţa lor, se ridică împotriva agresiunii americane din Coreea, se solidarizează cu bravul popor coreean, pentru a zădărnici planurile şi acţiunile mârşave ale cotropitorilor şi ucigaşilor americani.

Popoarele din lumea întreagă au aderat la Apelul dela Stockholm şi grupate în jurul Ţării Socialismului victorios, îşi intensifică necontenit lupta lor dârză pentru pace.

Cel de-al doilea Congres Mondial al Partizanilor Păcii dela Varşovia a arătat corbilor doritori de moarte, doritori de-a mânca din leşurile copiilor ucişi, pentru a se îngrăşa, că forţele păcii pot şi vor învinge războiul!

Delegaţii celor 61 de popoare au arătat acest lucru. Ei au adus în oraşul erou cuvântul părinţilor iubitori de copii, plânsul mamelor din Coreea, hotărîrea de luptă a popoarelor coloniale şi asuprite, munca plină de rod pentru o viaţă din ce în ce mai bună, a oamenilor muncii din întreaga lume.

Cuvintele lor au trezit un larg ecou în toate popoarele.

In ţara noastră, delegaţii întorşi dela Congres au împărtăşit celor care i-au trimis la Varşovia, poporului iubitor de pace, aspectele dela această grandioasă manifestare împotriva războiului.

Şi la Iaşi a avut loc o asemenea manifestare.

Tânăr şi bătrân, bărbaţi şi femei, toţi la olaltă, au venit să asculte cuvintele celor care au reprezentat voinţa de pace, dragostea de viaţă, a poporului nostru.

Scrisorile care le publicăm mai jos sunt grăitoare în acest sens.

«Voi munci din răsputeri pentru ca grozăviile războiului să nu se mai repete»

Am făcut şi eu parte dintre numeroşii muncitori ce au ascultat zilele acestea cuvântul delegaţilor din oraşul nostru, care au participat la cel de al doilea Congres Mondial al Partizanilor Păcii dela Varşovia.

M'a impresionat foarte mult cele spuse de vorbitori, în legătură cu monstruoasele crime înfăptuite de către călăii hitlerişti în lagărul de exterminare dela Auschwitz şi în celelalte lagăre, unde populaţia paşnică era supusă la cele mai grele torturi, apoi aruncată în cuptoarele electrice.

Milioane de oameni nevinovaţi au căzut victimă bestiilor fasciste, care nu cunoşteau ce este omenia.

Noi muncitorii nu mai vrem să fie un nou război, în care iarăşi să piară sute de mii de oameni nevinovaţi, bătrâni, femei şi copii.

De aceia noi vom lupta cu toată dârzenia pentru a apăra pacea, muncind cu tot avântul pentru a construi o viaţă fericită întregului popor.

Imperialiştii americani vor din nou să aprindă flacăra războiului în lumea întreagă. Mârşava lor agresiune săvârşită asupra poporului coreean, a desvăluit în faţa întregii omeniri, intenţiile lor agresive şi de subjugare.

Dar popoarele întregii lumi şi alături de ele întreg poporul nostru, vom lupta călăuziţi de Marele Stalin, apărătorul păcii şi libertăţii tuturor popoarelor, pentru a întări şi mai mult forţele păcii, prin munca noastră pusă în slujba păcii şi construirii unui trai fericit.

Imi iau angajamentul de a lucra mai mult şi mai bine, la locul meu de muncă, pentrucă rezultatele noastre contribue la întărirea şi consolidarea păcii.

Mărgărint Nicolae
muncitor Atel. C.F.R, Nicolina

«Pentru viaţa copiilor mei voi lupta fără odihnă»

Am auzit din gura tov. prof. J. Livescu, delegatul nostru la cel de al doilea Congres Mondial al Partizanilor Păcii, grozăviile pe care le fac americanii în Coreea.

Am simţit şi eu ca mamă, durerea mamelor coreene care-şi pierd copiii nevinovaţi sub focul necruţător al bombardamentelor ucigaşe.

Nu voi putea uita niciodată suferinţele acelei mame coreene, care fugind cu copilul în spate să se apere de avioanele inamice, a ajuns în adăpost singură. Capul copilului fusese retezat de-o schijă, iar cei care o înconjurau nu aveau curajul să-i spună că în spate purta doar un cadavru.

Am trecut şi noi prin asemenea nenorociri, atunci când o bandă de criminali ne-au aruncat în ghiarele războiului pe care nu l-am dorit nici odată.

Am simţit din plin suferinţe ca şi mamele coreene, suferinţele tuturor femeilor care şi-au pierdut soţii şi copiii în măceluri.

Ororile războiului trecut m'au lăsat şi pe mine văduvă.

Pentru viaţa copiilor, pentru bucuria lor, voi lupta fără odihnă împotriva războiului, voi demasca fără cruţare pe acei care doresc să ne arunce într'un nou măcel.

Noi nu vrem bombă atomică, gaze otrăvitoare şi crematorii.

Noi vrem o viaţă din ce în ce mai bună, noi construim pentru acest lucru tot mai multe şcoli, creşe de copii, cămine.

Pentru realizările noastre de până acuma, pentru viitorul luminos de mâine, pentru viaţă, vom şti să luptăm pentru pace, vom şti s'o cucerim.

Blima Vararu
văduvă

»Prin mesaria mea, veghez la apărarea vieţii»...

Am asistat la conferinţa tov. Rector Jean Livescu care a vorbit despre Congresul Mondial al Partizanilor Păcii dela Varşovia. Am rămas profund impresionat de cele expuse de conferenţiar asupra distrugerilor războiului.

Am fost îngrozit totodată de informaţiile date în legătură cu felul cum înţeleg „oamenii de ştiinţă" din ţările imperialiste, să-şi pună cunoştinţele lor în „slujba poporului".

Gazele otrăvitoare, diferitele procedee de omoruri în masă, şi tehnica avansată întrebuinţată de aceştia pentru distrugere, provoacă ura şi desgustul adevăraţilor oameni de ştiinţă, care-şi consacră viaţa lor, cunoştinţele lor, progresului şi bunei stări a omenirii.

Am ascultat în acelaş timp, plin de entuziasm, modul cum s'a desfăşurat Congresul, marea manifestaţie pentru pace la care au participat delegaţii popoarelor din toate colţurile lumii. Am văzut din cele arătate de conferenţiar cât de puternic este lagărul păcii şi cum prin lupta unită a tuturor oamenilor rinstiţi pacea va putea fi cucerită.

Prin meseria mea eu veghez la apărarea vieţii. Am trăit anii războiului şi am văzut cu toţii grozăviile lui.

Şi astăzi încă întâlnesc bolnavi care au contractat boala în timpul războiului şi din cauza lui.

Prin meseria mea lupt pentru apărarea vieţii. Metodele noastre ştiinţifice, (de diagnostic şi tratament, le folosim pentru binele oamenilor, pentru însănătoşirea celor bolnavi. Noi suntem împotriva războiului pentrucă acesta nu aduce decât mizerie, boală şi moarte. Noi suntem pentru pace, pentru progres şi pentru aceasta trebue să luptăm din toate puterile, prin munca noastră de zi de zi prin munca noastră pentru asigurarea vieţii.

Nu voi precupeţi pentru aceasta nici un efort, ca la locul meu de muncă să lucrez din toate puterile, pentru ca astfel să fiu de un real folos în munca şi lupta de construcţie a unei noi vieţi, în munca şi lupta de apărare a celui mai de preţ bun al omenirii, Pacea.

Dr. IONESCU ANATOL

«Am fost stimulat la o muncă mai intensă, pentru pace şi socialism»

In urmă cu vreo câteva luni am găsit la o bibliotecă, cartea „Experienţe pe oameni" în care autorul Luigi Luigi prezintă fărădelegile şi monstruozităţile pe care le-au comis naziştii în lagărele morţii. Imi aduc aminte cum seria romancierul despre „experienţele" făcute de medicii germani pe corpurile oamenilor internaţi în acele lagăre, la Auschwitz, Maidanek sau Buchenwald, cum din pielea oamenilor se preparau abatjururi. Le-am citit toate acestea cu groază şi cu scârbă şi mă întrebam cum în plin veac 20 mai poate exista urme de canibalism de ultimă speţă din cea mai îndepărtată eră primară.

Acum câteva zile am asistat şi eu la adunarea dela Teatrul Naţional, când tovarăşul rector Jean Livescu — care a fost delegat la Congresul Mondial al Partizanilor Păcii dela Varşovia, a arătat celor prezenţi tot ce a văzut şi a simţit el în oraşul erou Varşovia. Fără sfiiciune afirm că m'a impresionat profund şi chiar mi s'au prelins lacrimi când am auzit cele povestite de tov. Jean Livescu: despre crimele acelea sălbatece, miile de femei şi bărbaţi arşi de vii. Dar mai tare m'a impresionat relatarea vorbitorului referitoare la hotărîrea de nesdruncinat a delegaţilor milioanelor şi milioanelor de oameni din lume, cari, dela tribuna înaltului Congres al Păcii, şi-au reafirmat odată în plus voinţa de pace, de construire, de progres.

Ca tânăr care vreau să muncesc şi să învăţ, cele aflate Sâmbătă seara la Teatrul Naţional mi-au întărit încrederea în forţele mele şi ale tuturor oamenilor cinstiţi, stimulându-mă la o muncă mai intensă, mai entuziastă, mai plină de avânt, pentru pace, pentru socialism.

Sunt sigur că la fel gândesc toţi tinerii conştienţi din ţara noastră şi din întreaga lume.

RADU MIRCEA
student
Institutul de Planificare

Avântul culturii sovietice

— Cifre şi fapte —

In Rusia ţaristă procentul de analfabeţi era foarte ridicat. Statistica arată că, în 1897, în Rusia nu erau decât 36,8 la sută bărbaţi ştiutori de carte şi 12,4 la sută femei. Astăzi, în Uniunea Sovietică analfabetismul este cu desăvârşire lichidat.

★

In 1914—1915, şcolile elementare şi medii erau frecventate de 7,9 milioane elevi, personalul didactic fiind format din 250.000 învăţători şi profesori. In anul 1941 numărul elevilor ajunsese la 35 milioane elevi, iar numărul membrilor corpului didactic la 1.200.000; astăzi există în Uniunea Sovietică 220.000 şcoli, cu 1.250.000 profesori. Invăţământul este predat în peste 100 limbi. Şcolile sunt freeventate de circa 38 milioane elevi.

★

In 1914/15 nu existau în Rusia decât 91 şcoli superioare, cu un corp didactic de 5.900 profesori. Numărul total al studenţilor era de 112.000. Astăzi, Uniunea Sovietică are 864 şcoli superioare, urmate de aproximativ 1.2000.00 studenţi, (inclusiv acei care urmează cursurile prin corespondenţă).

★

Bugetul de Stat pe anul 1950 al Uniunii Sovietice prevede suma uriaşă de 59.500 miliarde ruble pentru nevoile învăţământului.

In bugetul Statelor Unite, numai 1 la sută din totalul bugetului este alocat în acest scop.

☆

In 1914 nu existau în Rusia decât 12.000 biblioteci, totalizând abia 9 milioane volume; astăzi, în Uniunea Sovietică funcţionează 300 mii de biblioteci, dispunând de un fond de 600 milioane volume.

Uniunea Sovietică ocupă primul loc în lume în ceeace priveşte numărul bibliotecilor şi al cărţilor din aceste biblioteci.

In Statele Unite există o bibliotecă la 20.331 oameni, iar în Uniunea Sovietică, una la 2.197 oameni.

★

Până la Revoluţie existau în toată Rusia vreo 200 cluburi, frecventate numai de aristocraţi, burghezi, comercianţi şi ofiţeri; astăzi, în URSS există zeci de mii de cluburi, adevărate focare de cultură la îndemâna maselor muncitoare.

★

In nicio ţară din lume nu se cumpără atâtea cărţi ca în Uniunea Sovietică. Numai locuitorii din oraşul şi regiunea Moscova cumpără anual atâtea cărţi, câte cumpăra întreaga populaţie din Rusia ţaristă.

Probleme şcolare

Disciplina

Este îndeobşte cunoscut ieşenilor felul în care înţelegea, între anii 1939—1944, directorul Liceului Naţional să inspire elevilor simţul disciplinii. Incepând dela bătăile căineşti cu cravaşa — cel mai mare număr de lovituri date peste trupurile firave fiind douăsprezece —, şi până la eliminarea definitivă din toate şcolile.

Pentru a arăta atmosfera de teroare pe care o inspira acest director — tipul clasic de sadic, de zbir — este suficient să amintesc un fapt. Era la începutul lui Martie 1944. Trupele victorioase sovietice înaintau vertiginos pe toate fronturile. Panica intrase între toţi lacheii antonescieni. Incepuse febra pregătirilor de refugiu. Şi în acest timp, când slugoii regimului antonescian simţeau fugindu-le pământul de sub picioare, un elev din clasa cincea dela Liceul Naţional îndrăznise să-şi pună la gât o cravată veche, amintire dela tatăl său, pierdut pe undeva prin închisorile militare. Avea hainele strâmte, mânecile nu-i treceau mai mult de o palmă peste cot, curate dealtfel şi cârpite cu grijă de maică-sa, femeie care lucra cu ziua pe dealul Gălăţii. Şi faţă de sărăcia hainelor, cravata era oarecum ca o sfidare. Aşa a socotit-o şi „domnul director". Ca o cumplită grosolănie. L'a crăvăşat peste cap şi trup până a început să nu mai dea semne de viaţă băiatul, până i s'a învineţit cheia directorului. Copilul n'a mai venit la şcoală. După două săptămâni de zăcare, când trebuia să se întoarcă în clasă, a fugit să nu-l mai întâlnească niciodată pe vestitul director. S'a dus la meserie.

Acesta era aproape întotdeauna rezultatul călcării „disciplinei": o bătaie, a cărei amintire să te urmărească toată viaţa, o puzderie de lovituri de cravaşă, în cazul că erai fiu de nevoiaş.

Şcoala nouă, şcoala de astăzi — după exemplul celei sovietice — înţelege cu totul altfel disciplina, şi mai ales cu totul altele sunt metodele de reducere la ordine a elevilor nedisciplinaţi.

In şcoala de astăzi nu are ce căuta teroarea. Disciplina trebue să existe în fiecare elev, să fie conştienţi. In acest sens se face educaţia cetăţenească a elevilor, de către directori, diriginţi şi profesori, ajutaţi fiind de către organizaţiile de tineret — U.T.M. şi pionieri.

Printr'o astfel de educaţie, şcoala nouă luptă pentru a pregăti temeinic cadrele de mâine, pentru a trezi în elevi simţul de răspundere.

Şi într'adevăr, prin apropierea caldă faţă de elevi, prin studierea problemelor în colaborare cu elevii, prin participarea lor la predarea lecţiilor, astăzi şcoala îşi îndeplineşte realmente misiunea de formare a oamenilor noi, de creştere a cadrelor de care are nevoe ţara pentru victoria socialismului.

De unde provine această uriaşă diferenţă între metoda şcolii burgheze şi aceea a şcolii noi? De acolo ca spre deosebire de şcoala burgheză, care căuta să semene ură în sufletele elevilor, şi în care exista o distanţă enormă între profesori şi elevi — pe care „educatorii" îi considerau în majoritatea lor idioţi —, în şcoala nouă există o dragoste sinceră faţă de elevi, o prietenie părintească între elevi şi educatori. Burghezia prevedea dispreţul faţă de om, socotirea ca animal a omului, pe când societatea nouă care se plămădeşte în ţara noastră cere respectarea omului, dragostea faţă de el.

Din păcate mai sunt unii dintre profesori, care nu au părăsit cu totul metodele şcolii burgheze, şi se mai întâmplă uneori ca directorii şcolilor dar mai ales unii dintre diriginţi să aplice vechile „metode".

Secţiunea de Invăţământ a oraşului va trebui să supravegheze îndeaproape felul în care cadrele didactice înţeleg să deprindă pe elevi cu disciplina, pentru a generaliza peste tot metoda sănătoasă care trebue să se practice în şcoala nouă, de aceasta interesându-se îndeaproape şi organizaţiile de tineret.

Prin apropierea faţă de elev, prin desvoltarea simţului de răspundere il vom învăţa să se încreadă în propriile-i forţe, în capacităţile sale, il vom învăţa să devină un luptător conştient şi hotărît pentru pace şi socialism.

S. TUDOR

Concurs între căminele culturale dela oraşe şi sate, între colţurile roşii din gospodăriile agricole colective şi între casele de citit dela sate

Pentru a sprijini activitatea căminelor culturale, a colţurilor roşii din gospodăriile colective şi a caselor de citit dela sate în perioada lunilor de iarnă, Comitetul pentru Aşezămintele Culturale din RPR, a iniţiat un concurs între aceste unităţi culturale.

Desfăşurarea acestui concurs, care s'a deschis la 1 Noembrie 1950 şi care va dura până în luna Aprilie 1951 cu o etapă la 30 Decembrie 1950, se va face pe baza întrecerilor între unităţi culturale de acelaş fel: căminele culturale oräşeneşti între ele, căminele culturale săteşti între ele, colţurile roşii din gospodăriile agricole colective între ele.

Scopul concursului este de a populariza măreţele realizări din Uniunea Sovietică, astfel încât ele să fie călăuză oamenilor muncii din ţara noastră; de a lămuri şi mobiliza pe toţi oamenii muncii pentru îndeplinirea prevederilor Planului Cincinal şi ale planului de electrificare a ţării; de a arăta ţăranimii sărace şi mijlocaşe din ţara noastră drumul luminos al gospodăriei colective; de a face din fiecare om cinstit un participant la lupta pentru pace.

La sfârşitul lunii Decembrie, când se va face un bilanţ al realizărilor din prima etapă a concursului, se va putea cunoaşte aportul adus de fiecare unitate culturală în parte. Secţiile culturale ale organelor regionale, raionale şi oräşeneşti, precum şi colectivele unităţilor culturale trebue să-şi intensifice activitatea pentru a se prezenta la 30 Decembrie cu rezultate cât mai frumoase.

„Invăţământul" în statele capitaliste

(Urmare din pag. 1-a)

care sunt calificaţi. Cu privire la soarta tinerilor titraţi, presa americană — ea însăşi — furnizează informaţii edificatoare. Astfel, presa americană nu poate ascunde faptul că, în Statele Unite — ţara „tuturor posibilităţilor" — mulţi dintre absolvenţii institutiilor de învăţământ superior sunt siliţi să lucreze ca.. vânzători în prăvălii, infirmieri, hamali — pentru a nu se vedea puşi în situaţia de a cerşi o bucată de pâine pe străzile oraşelor... Dar şi numărul absolvenţilor ce izbutesc să găsească ceva de lucru în felul acesta, este limitat. Mulţi, foarte mulţi tineri americani, rămân cu diplomele în buzunar şi îngroaşă mereu rândurile tot mai numeroase ale şomerilor. Nu mai în cursul anului acesta, după datele oficiale ale Ministerului Muncii din Statele Unite, în această ţară pe care nerusinata propagandă a imperialiştilor o priveşte drept „raiul pe pământ", un milion de tineri absolvenţi, nu au putut căpăta de lucru.

Iată tabloul sumar al tristelor perspective ce se deschid în faţa tineretului din ţările capitaliste. Cum înţeleg guvernanţii acestor state să rezolve această problemă care devine din an în an tot mai acută? Răspunsul la întrebare îl putem afla într'o declaraţie pe care comandantul trupelor de ocupaţie franceze din Austria, generalul Berthouard, a făcut-o de curând: „Există în lume prea mulţi studenţi — a spus acesta. In ce priveşte pe tinerii, care se dovedesc a fi numeroşi, cel mai bun lucru ar fi să fie trimişi în Africa Centrală, unde ar găsi de lucru..." ca şi în Coreea, adăugăm noi în Indonezia sau oriunde imperialiştii vor să-şi înfingă ghiarele. Iată „soluţia"! Tineretul prea „numeros", şomerii, să devină carne de tun de care are nevoie imperialismul mondial pentru a-şi duce la îndeplinire planurile-i hrăpăreţe de înrobire şi jefuire a popoarelor!

Insuşi învăţământul burghez a fost pus în slujba acestor criminale ţeluri agresive. Oare nu rectorul Universităţii din Tampa (Statele Unite ale Americii) este acela care a declarat cu cinism că „fiecare dintre noi trebue să înveţe ştiinţa uciderii"? Şi acest înalt membru al corpului didactic american a ţinut să precizeze ţelurile noii „béstii blonde" pe care şcolile americane, aflate la cheremul canibalilor din Wall-Street, au „înalta" misiune să o formeze: aceste creaturi ale „şcolii americane" trebuesc educate în cultul „războiului bacteriologic, folosirii gazelor otrăvitoare, folosirii bombei atomice şi a celei cu hidrogen"; căpătând o asemenea „pregătire", tinerii vor trebui să îmbrace uniforma militară ca pe o tunică a lui Nessus, care să le ardă sufletul, să le nimicească simţămintele omeneşti astfel ca pentru înfăptuirea planurilor ucigaşe de sceleraţii lor conducători, ei să nu cruţe nimic, să nu aibă milă de nimeni şi nimic — sau, cum spune însuşi rectorul Universităţii din Tampa: „Nici de spitale, nici de biserici, nici de şcoli şi nici de vreun grup sau altul al populaţiei"...

Aceasta este adevărata înfăţişare a orânduirii capitaliste, şi a instituţiilor sale.

In loc de a pune cartea la îndemâna poporului, „democraţia" burgheză vrea să pună armele în mâinile celor mulţi ca astfel, cu preţul vieţii acestora, profiturile celor dintâi să crească şi mai mult. In loc de a înmulţi numărul şcolilor, capitaliştii de pretutindeni încearcă să întunece conştiinţa popoarelor în şcoala urii, vărsând valurile propagandei mincinoase şi calomnioase îndreptate împotriva Uniunii Sovietice şi a ţărilor de democraţie populară.

Totuşi, cu toate sforţările disperate ale aţâţătorilor la un nou război, cei ce — nu din vina lor nu pot citi o carte, ceî ce ar trebui să cadă victimele propagandei deşănţate, au pătruns, înţelesul uneia dintre cele mai mari pagini ale istoriei: ei, oamenii simpli de pretutindeni, au înţeles pe deplin textul Apelului dela Stockholm au aderat cu entuziasm la lupta hotărîtă a partizanilor păcii împotriva semănătorilor urii şi discordiei între popoare, şi pornesc cu voinţă fermă la înfăptuirea planului păcii trasat de marea adunare a popoarelor, de cel de al doilea Congres Mondial al Partizanilor Păcii.

Valul năvalnic al luptei pentru pace va surpa din temelii şcoala urii şi va nimici pe sinistrii săi dascăli; viaţa va învinge moartea!

Pe marginea unor ședințe de analiză a igienii muncii în întreprinderile din localitate

Problemele de igiena și protecția muncii constitue din ce în ce mai mult o preocupare a organelor medico-sanitare și sindicale. Tot mai mult încep a fi cunoscute aceste probleme, abordate și rezolvate, după specificul fiecărei întreprinderilor. Rolul principal în această muncă îl au dispensariile întreprinderilor, birourile tehnice și consiliile sindicale de protecția muncii. Forul coordonator al acestei activități este Secțiunea Sanitară a Sfatului Popular, secțiune care urmărește modul cum sunt aplicate măsurile de igiena și protecția muncii. Trebue arătat în această privință că ședințele dela Secțiunea Sanitară a orașului, ședințe în care sunt analizate problemele de igiena și protecția muncii sunt deosebit de importante, prin conținutul lor, prin hotărîrile care se iau. Astfel, la ultimile ședințe au fost analizate problemele de igiena și protecția muncii dela fabrica „Victoria" și tipografia „Lupta Moldovei". Modul cum s'au desfășurat aceste ședințe, rapoartele prezentate și discuțiile ce au avut loc au arătat pe deplin seriozitatea cu care sunt privite chestiunile ce se referă la îmbunătățirea condițiilor de lucru ale muncitorilor. Rapoartele au arătat realizările pe acest tărîm dar au scos în același timp în evidență, cu îndrăzneală lipsurile și greutățile în rezolvarea problemelor de igienă și protecția muncii.

La ceste ședințe s'a putut constata că nu totdeauna direcțiile întreprinderilor se preocupă de problemele de igiena și protecția muncii, că nu totdeauna dau curs hotărîrilor organelor medico-sanitare. Mai mult încă. La ședința în care s'au discutat problemele de igiena și protecția muncii la fabrica „Victoria", nici un delegat din partea direcției n'a luat parte, deși acest lucru este deosebit de important.

Mult mai fructuoasă a fost însă ședința în care s'au discutat problemele sanitare dela tipografia „Lupta Moldovei". La această ședință au participat delegații direcției, ai sindicatului, ai comisiei de protecția muncii. Din discuțiile care au avut loc s'au putut desprinde o serie de angajamente care duse la bun sfârșit vor îmbunătăți condițiile de lucru la această întreprindere.

Asupra unui alt aspect trebue insistat în mod special. Este vorba de problemele de igienă și protecția muncii prevăzute în contractele colective ale diverselor întreprinderi. In unele din aceste întreprinderi nu s'au prevăzut o serie de măsuri ce trebuesc luate pentru îmbunătățirea condițiilor de lucru. Aceasta din cauză că organele medico-sanitare și birourile tehnice și comisiile sindicale de protecția muncii n'au știut la timp să sesizeze unele probleme. Acest lucru a reieșit și din analiza muncii pe tărâm sanitar la întreprinderea „Lupta Moldovei". Deaceia, în viitor, cei competenți în problemele de igienă și protecția muncii vor trebui să fie prezenți la încheierea contractelor colective, intervenind activ la justa întocmire a contractelor.

Un rol deosebit în îndrumarea celor care se ocupă cu problemele de igienă și protecția muncii în întreprinderi, îi revine Institutului de Igienă, secția igiena muncii. Acest for trebue să pună la dispoziția organelor medico-sanitare din fabrici, uzine și de pe șantiere, materialul documentar privind noxele și maladiile profesionale din diversele ramuri de producție, să sprijine efectiv, în mod științific, munca de îmbunătățire a condițiilor de lucru în întreprinderi. Din ședințele dela Secțiunea Sanitară a orașului, ședințe despre care scriam mai sus, a reieșit și acest lucru atât de important, care — credem noi — va trebui să constitue obiectul unei discuții speciale.

Modul cum se desfășoară ședințele de analiză dela Secțiunea Sanitară a orașului, referitor la problemele de igienă și protecția muncii din diverse întreprinderi, marchează un pas important în această muncă și ea trebue adâncită pentru a da roade cât mai bogate.

V. LT.

Cultură fizică și sport

In cadrul Cupei R. P. R. la haltere

Constanța a eliminat, Duminică, reprezentativa Iașului

Duminică dimineața s'a desfășurat în sala Spartak, întâlnirea de haltere Iași—Constanța, în cadrul Cupei Republicii Populare Române.

Au învins Constănțenii cu 4—2 (1192,500 puncte totalizate de oaspeți, față de celé 597,500 realizate de ieșeni). S'a remarcat cu acest prilej tânărul muncitor ceferist, Dima Vasile (categoria ușoară) care, datorită pregătirii atente și atenției ce i s'a acordat în cantonamentul lotului național, de unde s'a reîntors nu de mult, a reușit să totalizeze 242,500 puncte (împins: 75 kg.; smuls: 90 kg.; aruncat: 97,500!!!).

O mențiune specială și pentru greul Cazan Silviu, Constanța, care a realizat 255 puncte.

Cele două echipe au prezentat formațiile următoare:

Constanța: Buză Nec., Cristea Ion, Muia Gh., Kiss Alex., Focșa Ion și Cazan Silviu.

Iași: Zmeu, Dima Vasile, și Pavel.

Echipa Constanței s'a calificat pentru finala Cupei RPR.

După terminarea întâlnirii oficiale a urmat o reușită demonstrație oferită de halterofilii tineri ai Colectivului sportiv Locomotiva CFR Iași, cu care prilej s'a remarcat ucenicul Turcu.

Din problemele baschet-ballului ieșan

Recunoscut de majoritatea specialiștilor în cultură fizică și sport, drept unul din sporturile cu adevărat complecte — baschetul cuprinde masse tot mai largi de tineret.

La noi, la Iași, baschetul este cunoscut doar de doi ani.

Inceputul l-a făcut un profesor de educație fizică, ce a instalat în curtea fostului Liceu Național (acum Liceul de Băeți Nr. 1) două panouri cu coșuri, care, chiar dacă erau departe de a fi réglementare, însemnau totuși un început promițător deschizător de perspectivă pentru viitor.

Așa a fost la început...

Intr'o zi, în urmă cu mai bine de un an, ieșenii au avut plăcută surpriză, atunci când, venind să admire jocul de volei al echipei Clubului Central al Armatei, au asistat și la o reușită demonstrație de baschet. Mai târziu, doisprezece jucători ai Casei Centrale a Armatei au evoluat din nou la Iași, în cadrul unui turneu propagandistic de baschet.

De aici a pornit pe adevăratul făgaș activitatea bâscheballistică în orașul nostru. S'a format o comisie locală de specialitate și s'au organizat diferite competiții (popular și cu caracter de campionat).

Iașul are acum 12 colective sportive cu secții de baschet și cu peste 100 de jucători. Recent a luat ființă chiar și o comisie de arbitri de baschet.

Intr'un cuvânt se duce o activitate destul de susținută. Aceasta nu înseamnă însă că nu există și lipsuri și că sportul acesta nu ridică numeroase probleme, care să cer desbătute și lămurite. Dar, despre aceasta, într'un articol viitor.

Marele maestru Keres

în fruntea clasamentului campionatului de șah al U. R. S. S.

TASS transmite: Cel de al 18-lea campionat unional de șah se apropie de sfârșit nemai rămânând de disputat decât trei runde.

La 6 Decembrie urma să se joace toate partidele întrerupte totuși colegiul de arbitri a fost nevoit să amâne o parte din ele pentru ziua de 7, deoarece nu s'au putut termina toate cele 20 partide întrerupte.

In urma rezultatelor obținute până acum, conducerea clasamentului a fost preluată de marele maestru Keres care a câștigat două partide fără ca adversarii săi, respectiv Flohr și Boleslavski să se mai prezinte la reluare. Keres are acum 9,1/2 puncte și o partidă întreruptă.

Așa după cum era de așteptat, Aronin a fructificat just avantajul avut la întrerupere în partida cu leaderul clasamentului, Tolus. Câștigând și la Suetin. Aronin a intrat din nou în grupul fruntașilor clasamentului printre care se mai află Smâslov și tânărul maestru din Kiev: Lipnițki.

Dintre emeriții șahiști care își disputa anul acesta titlul de campion al URSS, mulți au participat în mai multe rânduri la jocurile campionatului unional.

Astfel Alatertev a participat de 8 ori, Bondarevschi de 6 ori, Sanâslav Boleslovsky și Flohr de 5 ori, iar Keres și Constantinopolski de câte 4 ori.

Trei dintre aceștia au reușit să cucerească prețiosul titlu: Bondarevski la egalitate de puncte cu Lilienthal, în 1940, Keres în 1947 și Smâslov la egalitate cu Bronștein, în 1949.

Un symposion în cinstea aniversării maestrului Mihail Sadoveanu

Sâmbătă orele 16,30 d.a. în prezența întregului corp didactic și a 50 elevi și eleve a avut loc un Symposion în cinstea premierii și împlinirii a 70 de ani a lui M. Sadoveanu. Symposionul a avut următoarele subiecte:

1) Țăranul în opera lui M. Sadoveanu: de tov. Sofronie Valentin cl. XI-a L. C. M. Nr. 3 în care s'a arătat cum este zugrăvită situația țărănimii din trecut.

2) Patriotismul în opera lui M. Sadoveanu: de tov. Strat Lucian cl. X-a L. B. 2, în care s'a arătat cum patriotismul ajută la crearea Socialismului în țara noastră.

3) Analiza romanului „Mitrea Cocor" al lui M. Sadoveanu: de tov. Florea Viorica cl. XI-a L. C. M. Nr. 3, în care s'a arătat lupta dintre cei doi reprezentanți ai celor două clase antagoniste, lupta contra războiului, precum și procesul de creare a omului nou pentru construirea socialismului.

Ca încheiere tov. Gafițanu Mihai cl. X-a L. C. M. Nr.3, a arătat importanța sărbătoririi lui M. Sadoveanu, mulțumind participanților pentru concursul dat.

coresp.
MIHAILA PETRU
cl. X-a L. C. M. Nr. 3

Realizări ale Crucii Roșii Filiala Iași

In cadrul măreței campanii pentru pace, ce se duce pe tot întinsul Republicii Populare Române și Filiala Crucii Roșii Iași, prin activitatea pe care o desfășoară zi cu zi aduce o însemnată contribuție.

Preocuparea de seamă a Crucii Roșii s'a îndreptat în ultimul timp către popularizarea și buna organizare a cursurilor „G. P.A.S." (Gata pentru apărarea sanitară), pentruca în felul acesta să se poată pregăti cadre cât mai valoroase în domeniul sanitar.

In acest senz s'au deschis în Raionul Pașcani două cursuri sanitare „GPAS" și „FGPAS", (Fii gata pentru apărarea sanitară), cursul este frecventat de femeile casnice.

In Raionul Hârlău s'a format o comisie sanitară arătându-se însemnătatea și importanța Crucii Roșii. S'a hotărît ca până la 15 Decembrie 1950, să se deschidă 7 cursuri „GPAS".

Crucea Roșie a organizat în Raionul Negrești 5 cursuri „GPAS" din care unul funcționează la SMT Negrești și 4 cursuri „FGPAS" care funcționează la Băcești.

M. CAMPEANU

Informațiuni

O nouă unitate farmaceutică în regiunea noastră

Un prețios ajutor pentru distribuirea medicamentelor la sate este adus prin înființarea punctelor farmaceutice pe lângă cooperative.

Până în prezent, au fost înființate asemenea puncte farmaceutice la Roșcani, Hermeziu și Românești.

Duminică 10 Decembrie s'a inaugurat al patrulea punct farmaceutic în regiunea noastră la Dobrovăț.

Cu ocazia festivității inaugurării au luat cuvântul tov. N. Mihăilă din partea organizației de Partid, Tănase Neculae, președintele cooperativei, Pavel Vasile, președintele Comitetului Provizoriu Comunal și S. Moise din partea Centrofarmului, care au arătat însemnătatea acestei realizări, care dovedește odată în plus grija Partidului și Guvernului pentru sănătatea oamenilor muncii.

Speculanți dați în judecată la legea sabotajului

Comercializând în calitate de intermediar porumb la preț de speculă, Dionise Néculai din Bivolari, a fost deferit organelor locale de control.

Vinovatului i s'a confiscat cantitatea de 652 kg. porumb și, i s'au dresat acte de dare în judecată la legea sabotajului.

★

Pentru că a încercat să speculeze nevoile populației muncitoare, chiaburul Samoilă Vasile din Brădești (raionul Huși), a fost demascat în timp ce vindea nuci cu 60 lei kg. în loc de 40 lei. Cantitatea ce o deținea i-a fost confiscată împreună cu o altă cantitate de 500 kg. prune afumate, ce le vindea cu 60 lei kg. și nu cu 45 lei, așa cum prevăd dispozițiunile.

I s'au dresat acte pentru darea în judecată la legea sabotajului economic.

Prețul la kilogram pentru varză

Se aduce la cunoștința întregii populații că, potrivit deciziunei Comitetului Provizoriu al orașului de subordonare republicană Iași, nimeni nu are dreptul de a plăti un preț mai mare de 10 lei kg. de varză.

Incălcarea dispozițiunilor prezentei deciziuni, se va pedepsi potrivit Decretului pentru sancționarea infracțiunilor economice.

Când se ridică autorizații le la Secțiunea Financiară

Secțiunea Financiară a orașului Iași, aduce la cunoștința tuturor celor ce se prezintă la ridicarea de autorizații, că timpul pentru această operație este între orele 12 și 14 d. a.

Inainte, sau după această oră, nu se eliberează și nu se dau niciun fel de informațiuni în această privință.

Conferință

Joi 14 Decembrie, va avea loc în Aula Bibliotecii Centrale-Iași, orele 18, o conferință cu subiectul:

„Donatorul de sânge, factor activ în construirea socialismului și în lupta pentru pace".

Cetățenii sunt rugați să participe în număr cât mai mare.

Va conferența tov. dr. Gurău, medic primar al centrului de transfuzie Iași.

Suspendarea unei curse RATĂ

Autogara Centrală RATA Iași, face cunoscut tuturor celor interesați, că s'a suspendat cursa pe traseul Iași-Bivolari. Repunerea ei în circulație se va anunța ulterior.

Instalat în Strada Republicii
Circul Palladium
din București
In fiecare seară spectacole la ora 8 precis
Marția---Sâmbăta și Duminica
MATINEURI La ora 4 p. m.

Impotriva diversiunilor naționaliste sioniste

(Urmare din pag. 1-a)

muncitor zilier, Leibensohn Rebeca, muncitoare la fabrica „Victoria" și mulți alți evrei cinstiți care au cerut chiar zilele acestea retragerea actelor de plecare în Israel au dat un răspuns hotărît dușmanilor sioniști, înțelegând să întărească votul dat candidaților Frontului Democrației Populare, cu fapte concrete în viitor, cu muncă asiduă pentru întâmpinarea Planului Cincinal, cu fapte care să servească ideia păcii, cu fapte care să justifice contribuția lor la construirea socialismului în Patria noastră.

„Sovromconstrucție"
Intreprinderea Nr. 4
Str. I. C. Frimu Nr. 6 Iași
CUMPARA
una mașină scris cu carul mare
„ una mașină scris cu car normal
„ două mașini de calculat
Toate în cea mai perfectă stare de funcțiune
Adresați telefon 1.289 Tov. BARBU

CINEMA „PUȘKIN"
Prezintă de Luni 11 Decembrie 1950
O producție DEFA BERLIN
POVESTE COTIDIANA
După o piesă de Teatru de
I. V. SPALLERT
cu:
Gustav Frölich,
Mariane Simson,
Karl Schönböck
Complectare jurnal Romfilm și Sovietic

I. C. S. „Consignația" Iași
Centrul de cumpărare Nr. 1
Strada Republicii Nr. 4
Cumpără cu plată imediată
Metraje, stofe, mătăsuri, Costume bărbătești pantaloni, Haine de piele, Rochii, ballonside, Tailleure, pardesiuri bărbătești și de damă, Paltoane și haine de iarnă, Vulpi argintii, Incălțăminte.
Lengerie de pat, perdele,
Fețe de masă de Damasc și broderie Tolledo, Stofe de mobile
Toate în perfectă stare

CINEMA MAXIM GORKI
Prezintă de Luni 4 Decembrie 1950
PREMIERA
O producție a studiourilor de stat R. P. Ungară
O FEMEIE IȘI REFACE VIAȚA
cu:
TOLNAY CLARI și LADAYI PERENCI
Complectare Jurnal ROMFILM și SOVIETIC

Reconstituant fizic și intelectual
pentru adulți și copii
La Farmacii și Drogherii

ULTIMELE ŞTIRI

Victoria în alegeri a Frontului Democraţiei Populare sărbătorită în intreprinderile ieşene

In intreprinderile ieşene s'a sărbătorit ieri victoria în alegeri a Frontului Democraţiei Populare.

La Atelierele C. F. R. Nicolina

In cadrul unui entuziast meeting, când secretarul organizaţiei de Partid a adus la cunoştinţă marea victorie a Frontului Democraţiei Popnlare în alegeri, sute de voci au strigat:

„Trăiasă deputaţii poporului muncitor".

O delegaţie de muncitori a oferit deputaţilor aflaţi la meeting frumoase buchete de flori.

Cerând cuvântul tov. Bartoş Eugen, deputat în Sfatul Popular Regional, după ce şi-a manifestat bucuria că i-a fost încredinţată o astfel de muncă, a spus „...: fiecărui tovarăş de muncă din acest atelier îi revine câte o petală din acest buchet pentrucă cu sprijinul Dv. am făcut inovaţii şi am ajuns fruntaş în producţie. Şi tot cu sprijinul Dv. mă voi strădui să-mi duc cu cinste la indeplinire şi sarcinile în această nouă muncă" — a încheiat el. Au luat cuvântul şi deputaţii pentru Sfatul Popular Orăşenesc Barnea Gh., şi Mihalache Alex., care şi-au luat angajamentul de a fi la înălţimea misiunei ce le-au încredinţat o tovarăşii lor.

La „Ţesătura"

In cadrul unei entuziaste adunări, muncitorii fabricii „Ţesătura" au sărbătorit victoria în alegerile dela 3 Decembrie. Tov. Moisă Emil secretarul organizaţiei de Partid a arătat însemnătatea victoriei în alegeri a candidaţilor Frontului Democraţiei Populare. La fel ca în intreaga ţară. spune el, şi din fabrica noastră au fost aleşi 3 dintre cei mai buni tovarăşi: Calmuschi Const. Herşcovici Jean şi Vasiliu Eugen.

Maistrul Calmuschi Const. ales deputat în Sfatul Popular Orăşănesc, şi-a luat angajamentul ca în cinstea aniversării tovarăşului Stalin să realizeze până la 21 Decembrie o economie de 15000 lei la materiale şi să depăşească planul de producţie cu 5 la sută. Tov. Herşcovici Jean maistru la apret, în cinstea zilei de 21 Decembrie va da toate urzelile de bună calitate.

La „Victoria"

Eri la orele 14, a vut loc la „Victoria" o adunare cu toţi muncitorii fabricii cu care prilej s'a dat rezultatul obţinut în alegerile din 3 Decembrie.

După ce secretarul Organizaţiei de Partid a arătat rezultatele obţinute în intreaga ţară a luat cuvântul un delegat din partea Regiunii de Partid, care a subliniat marea victorie obţinută de candidaţii Frontului Democraţiei Populare.

A urmat o entuziastă manifestaţie pentru pace şi pentru marele conducător de popoare, tovarăşul Stalin.

Tov. Tobăltoc Elena, Călinescu Natalia, Carp Elena şi Scafaru Elena au înmânat deputaţilor frumoase buchete de flori, urându le spor în noua muncă.

La E. T. A. C. S.

La Intreprinderile ETACS meetingul a fost deschis de tov. Talic, Secretarul Organizaţiei de Bază, care a arătat victoria obţinută în alegeri de Frontul Democraţiei Populare.

S'au înmânat apoi buchete de flori deputaţilor în Sfaturile Populare. Dintre ei au luat cuvântul tov. Director Manole Cojocaru, decorat cu Ordinul Muncii, tov. Dorin Gh., lăcătuş, fruntaş în producţie, tov. Zamfir Petru şi Filip Ioan, decoraţi cu Medalia Muncii care şi-au arătat dragostea şi voinţa de a munci cu tot elanul pentru bunul mers al treburilor obşteşti.

La Textila-Roşie

La fabrica Textila Roşie muncitorii au sărbătorit victoria în alegeri a Frontului Democraţiei Populare.

Tavarăşul Cazacu Mihai a ceţit rezultatele alegerilor dela 3 Decembrie.

Muncitorii fabricii şi au manifestat dragostea şi hotărîrea de a sprijini pe tovarăşii deputaţi n munca ce o vor desfăşura în Sfaturile Populare.

Deputaţii Albu Ana, Vârlan Maria, Marcovici Avram împreună cu alţi muncitori şi au luat noui angajamente de a da mai multe produse şi de bună calitate în cinstea zilei de 21 Decembrie.

Protestul poporului chinez împotriva persecuţiilor la care este supusă preşedinta Uniunii Femeilor Franceze

PEKING 12 (Agerpres) — Comitetul popular chinez pentru apărarea păcii din lumea intreagă şi de luptă împotriva agresiunii americane, a adresat primului ministru francez Pleven, o telegramă de protest împotriva persecuţiilor la care este supusă Eugenie Cotton, preşedinta Uniunii Femeilor franceze.

„Guvernul dvs, acuză fără nici un temei pe doamna Eugenie Cotton, fiindcă apără pacea, scrie telegrama. Am aflat că va fi judecată de tribunalul militar, ceeace constitue din partea guvernului dvs un act sălbatec, fascist şi o violare ilegală a drepturilor omului.

Adresăm un protest energic procurorului Republicii şi ceprocurorului Republicii şi cerem tribunalului francez încetarea trivа d-nei Eugenie Cotton".

Un mare grup de fruntaşi ai vieţii publice chineze au sosit la Leningrad

LENINGRAD, 12 (Agerpres). — Un mare grup de fruntaşi ai vieţii publice chineze, care au participat la cel de al doilea Congres Mondial al Partizanilor Păcii, au sosit la 8 Decembrie la Leningrad. Oaspeţii au fost întâmpinaţi la gara „Moscova" din Leningrad de reprezentanţi ai Asociaţiei pentru relaţiile culturale cu străinătatea (V.O.K.S,) ai sindicatelor şi ai organizaţiilor de masse din Leningrad.

Reprezentantul Consiliului regional al sindicatelor, Aulonov, a salutat delegaţia în numele sindicatelor din Leningrad, exprimându-şi convingerea că vizita delegaţiei chineze la Leningrad va contribui la strângerea şi mai mult a relaţiilor de prietenie dintre popoarele Uniunii Sovietice şi al R. P. Chineze, la consolidarea forţelor lor în lupta pentru pace în intreaga lume.

Creşterea inflaţiei în Franţa

PARIS 12 (Agerpres)—TASS transmite:

In Franţa marshalizată inflaţia creşte neîncetat. Ziarele anunţă că circulaţia fiduciară a crescut în ultima săptămână cu 50 miliarde franci, ajungând astfel la cifra uriaşă de 1.502.000.000.000 franci.

Plata ajutorului familial de Stat pe ultimul trimestru al anului 1950

Comunicatul Ministerului Muncii şi Prevederilor Sociale

Ministerul Muncii şi Prevederilor Sociale aduce la cunoştinţa celor interesaţi că plata Ajutorului familial de Stat pe ultimul trimestru al anului 1950 se va face între 15 Decembrie 1950 şi 15 Ianuarie 1951 pentru toate categoriile de îndreptăţiţi, înscrişi la secţiunile de Prevederi Sociale raionale şi orăşeneşti.

Plăţile se vor face la centrele de plată stabilite în fiecare raion şi oraş, de către Agenţii C.E.C. în prezenţa delegaţilor Secţiunilor de Prevederi Sociale.

Centrul de plată şi data plăţilor se vor comunica îndreptăţiţilor la timp, prin Sfaturile Populare locale.

Indreptăţiţii trebue să se prezinte la plată la data şi locul fixat, altfel vor fi nevoiţi să se deplaseze la Agenţiile C.E.C. pentru încasarea drepturilor.

Săptămâna prieteniei ungaro-române

La Budapesta, — conferinţă de presă în cinstea oaspeţilor români

BUDAPESTA 12 (Agerpres) — Institutul ungar pentru relaţiile culturale a organizat, Sâmbătă dimineaţa, în marea sală a Adunării Naţionale din Budapesta, o conferinţă de presă în cinstea oaspeţilor români, care iau parte la sărbătorirea săptămânii prieteniei ungaro-române. La conferinţă au luat parte numeroşi reprezentanţi ai vieţii culturale din R. P. Ungară.

Dezsoe Nemes, subsecretar de stat la Ministerul Culturii populare al RP Ungare, a salutat pe reprezentanţi, declarând printre altele:

„Prietenia popoarelor noastre, a cunoscut o puternică dezvoltare la eliberarea ţării noastre. Sub semnul acestei prietenii, trupele noastre Române au luat parte în 1945, la eliberarea patriei noastre, alături de glorioasa armată sovietică. Cu prilejul prieteniei ungaro-române, vom avea noui posibilităţi de a cunoaşte valorile culturale ale RPR şi de a face cunoscute aceste valori masselor largi ale poporului nostru muncitor".

A luat apoi cuvântul conducătorul delegaţiei române, Eduard Mezincescu, care a declarat:

„Prietenia româno ungară se întăreşte pe zi ce trece. Delegaţii noştri vor căuta să exprime în cursul săptămânii prieteniei ungaro-române, dragostea pe care poporul nostru muncitor, o poartă oamenilor muncii unguri. Eduard Mezincescu, a vorbit despre strălucita victorie obţinută în alegeri de FDP. Sfaturile Populare noui alese vor contribui în mare măsură la realizarea planului cincinal al RPR şi al măreţului plan de electrificare".

Conducătorul delegaţiei române, a făcut apoi cunoscut programul artistic al săptămânii prieteniei ungaro-române şi a subliniat:

„In RPR se desfăşoară acum o reală revoluţie culturală. In transformarea vieţii noastre culturale noi luăm drept exemplu, arta cea mai înaintată din lume, arta sovietică. Artiştii noştri, păşind pe calea realismului socialist se străduesc să mobilizeze forţe creatoare a poporului nostru în lupta pentru construirea socialismului, contribuind astfel la întărirea puternicului lagăr al păcii, în fruntea căruia se află Uniunea Sovietică şi Marele Stalin, stegarul păcii, eliberatorul ţărilor noastre şi cel mai bun prieten al poporului nostru".

Propunerea lui Otto Grotewohl,

privitoare la formarea unui Consiliu Constituant al întregii Germanii, se bucură de un larg sprijin din partea poporului german

BERLIN 12 (Agerpres) — Propunerea primului ministru al R. D. Germane, Otto Grotewohl, de a se creia pe bază de paritate un Consiliu Constituant al întregii Germanii se bucură de un larg sprijin din partea tuturor păturilor poporului german. La început, reprezentanţii puterilor occidentale de ocupaţie şi guvernanţii dela Bonn, au încercat să prezinte propunerile lui Otto Grotewohl drept „o manevră pur propagandistică". La 6 Decembrie, agenţia D.P.A. a anunţat că „guvernul" de la Bonn nu are intenţia nici măcar de a răspunde la această scrisoare a primului ministru al R. D. Germane. Dat fiind însă răspunsul pe care propunerile lui Otto Grotewohl le-a avut în rândurile populaţiei din Germania Occidentală, autorităţile de ocupaţie şi „guvernul" de la Bonn s'au văzut nevoite să acţioneze cu mai multă prudenţă. Adenauer, care nu obişnueşte în general să se consulte cu „parlamentul" şi nici chiar cu „miniştrii" săi, a dat ordin, în cazul de faţă, să se trimeată copii după scrisoarea lui Otto Grotewohl şefilor grupurilor parlamentare de la Bonn şi, în acelaşi timp, a fixat pentru ziua de 11 Decembrie o conferinţă cu reprezentanţii propriului său partid.

Consiliul central al Federaţiei sindicatelor libere germane a trimis o scrisoare conducerii Federaţiei Sindicatelor din Germania Occidentală, chemând-o să sprijine propunerile lui Otto Grotewohl.

★

BERLIN 12 (Agerpres) — După cum anunţă agenţia ADN din Munchen, ziarul Studdeutsche Zeitung, care exprimă punctul de vedere al cercurilor conducătoare ale portidului social democrat din Germania Occidentală, scrie în legătură cu scrisoarea primului ministru al R.D. Germane, Otto Grotewohl adresată cancelarului Adenauer, că respingerea prematură a propunerii lui Otto Grotewohl, ar însemna respingerea posibilităţii de „a găsi o ieşire din starea de război politic".

„Este imposibil să câştigi pacea, scrie ziarul, făcând doar gesturi frumoase şi ridicând în schimb adevărate linii Maginot politice".

Savantul francez F. Joliot-Curie

Impedicat de autorităţile americane din Germania Occidentală să participe la festivalul Nobel

PARIS 12 (Agerpres) — După cum scrie ziarul l'Humanité, autorităţile americane din Germania Occidentală au refuzat viza de tranzit prin Germania Occidentală cunoscutului savant francez, prof. Frederich Joliot-Curie, care urma să plece la Stockholm pentru a participa la festivalul Nobel, ce s'a deschis la 10 Decembrie.

Ziarul l'Humanité scrie că ambasada americană de la Paris a refuzat deputatului Francois Billoux, membru al Biroului Politic al P. C. Francez, viza de intrare în Statele Unite. Deputatul Francois Billoux a fost delegat să reprezinte P. C. Francez la Congresul P. C. din Statele Unite.

In Brazilia bântue foametea

MONTEVIDEO 12 (Agerpres) — După cum anunţă ziarul Imprensa Popular, în Brazilia înfloreşte specula, bântue foametea, iar preţurile alimentelor şi mărfurilor de primă necesitate cresc necontenit. Intre 1946 şi 1950, minimul de trai a crescut cu peste 300 la sută.

Preţurile diferitelor produse au crescut în proporţie de până la 500 la sută. Venitul mijlociu al unei familii de oameni ai muncii din Brazilia nu atinge nici 2000 cruzeiros pe lună în timp ce chiar şi potrivit datelor oficiale minimul de trai este de cel puţin 9000 cruzeiros fără a include în această sumă cheltuelile pentru asistenţă medicală, transport, educaţia copiilor, nevoi culturale, etc.

Ziarul El Plata din Uruguay scrie că potrivit datelor neoficiale costul minim de trai a crescut cu 300,9 la sută începând din 1943 până în August 1950. Preţurile la îmbrăcăminte au crescut cu 370 la sută iar la alimente cu 320,7 la sută.

Prizonieri tibetani sunt puşi în libertate de către guvernul R. P. Chineze

PEKING 12 (Agerpres) — Agenţia China NOUA anunţă că un număr de 1891 de ofiţeri şi soldaţi tibetani, care au fost luaţi prizonieri în cursul eliberării localităţii Ciangtu de către unităţile armatei populare de eliberare au fost puşi în libertate de către guvernul RP Chineze şi au primit sumele necesare pentru a plăti cheltuelile de înapoiere la căminele lor. Inainte de punerea lor în libertate, aceşti ofiţeri şi soldaţi tibetani au luat parte la un scurt curs de studii în RP Chineză. După terminarea cursurilor ei au declarat că consideră această perioadă de studii drept cea mai fericită din viaţa lor. Numeroşi soldaţi şi ofiţeri au declarat că acum ei înţeleg că numai scuturând jugul imperialiştilor, poporul tibetan se va întoarce liber în marea familie a popoarelor din China. Inainte de a porni la drum spre căminele lor, ei şi-au exprimat speranţa că în curând soarele libertăţii va străluci şi asupra Lhasei şi a întregului tibet.

Protestul oamenilor muncii finlandezi împotriva declaraţiei provocatoare a lui Truman

HELSINKI, 12 (Agerpres). — TASS transmite:

Declaraţia provocatoare făcută de Truman la 30 Noembrie a stârnit profunda indignare a oamenilor muncii finlandezi. In numeroase intreprinderi au avut loc meetinguri în cadrul cărora participanţii au protestat cu hotărire împotriva ameninţărilor furibunde ale imperialiştilor americani. Muncitorii dela uzina Hijtapabhi au adoptat o rezoluţie prin care condamnă cu hotărire declaraţia lui Truman şi arată că se alătură intru totul cererii de a se interzice arma atomică şi de a fi înfierat drept criminal de război guvernul care va folosi primul arma atomică. Muncitorii portuari din Helsinki au adoptat o rezoluţie de protest împotriva intervenţiei armate a imperialiştilor americani în Coreea şi China.

EVENIMENTELE DIN COREEA

PEKING, 12 (Agerpres). — Inaltul Comandament al Armatei Populare a R.P.D. Coreene a anunţat la 3 Decembrie, că unităţi ale Armatei Populare Coreene, care se aflau în spatele inamicului, în strânsă colaborare cu unităţile Armatei Populare şi cu detaşamente de voluntari chinezi care activează pe frontul de luptă, au eliberat vaste regiuni, cuprinzând multe oraşe şi sate.

Unităţi ale Armatei Populare au eliberat aproape în intregime teritoriul provinciei Kanwon, inclusiv districtele Incion (Isen), Phyongon (Keiko), Ciolwon (Tetsugen), Kenmhwe (Kinko), Hwaiyon (Wai-Yo), Hwacion (Kasen), Yangu (Yoko), Kaphen (Kahei), Incije (Rintei), Yanyan (Dzioio), o parte din districtele Thoncion (Tsusen) şi Ciuncion (Siunsen), precum şi alte 4 districte.

In provincia Hwanne, unităţile Armatei Populare, au eliberat 4 districte, printre care districtele Singe (Sinkei), Keumcion (Kinsen) şi Suan (Suyan). In provincia Phenianul de sud, unităţile Armatei Populare au eliberat districtul Yondok (Iotoku), precum şi alte districte. In provincia Kengi, a fost eliberat un district. In acelaş timp unităţile Armatei Populare au eliberat oraşele: Singe (Sinkei), Ciuncion (Siunsen), Phyongan (Heiko), Hwaiyan (Wai.Io), Keumhwe (Kinko), Yangu (Ioko), Incije (Rintei), Hwacion (Kasen), Kophen (Kahei) şi alte oraşe.

In cursul operaţiunilor de eliberare a acestor districte, Unităţile Armatei Populare au provocat inamicului grele pierderi în oameni şi au capturat numeroase trofee.

Autorităţile locale şi organizaţiile locale ale Partidului Muncii din Coreea şi-au reluat activitatea în regiunile eliberate.

Populaţia din aceste regiuni salută cu căldură Armata Populară şi o ajută activ la nimicirea duşmanului.

★

NEW-YORK, 12 (Agerpres) — Ziarul Chicago Tribune, a publicat recent un articol în care relatează că, în ultimul timp, au apărut în ziarele americane, o serie de ştiri în legătură cu atrocităţile săvârşite de trupele lui Li Sin Man, care acţionează cu asentimentul Comandamentului trupelor americane invadatoare în Coreea.

Grupuri de deţinuţi coreeni, alcătuiţi din zeci de persoane, printre care se află deobicei şi femei,—scrie corespondentul ziarului Chicago Tribune, — sunt scoşi din închisori şi executaţi pe loc.

Fruntaşi ai Federaţiei Sindicale Mondiale vizitează Iaşul

Astăzi dimineaţă a sosit în localitate cu un tren special, venind din Capitală, fruntaşi ai Federaţiei Sindicale Mondiale, care au participat la sesiunea Biroului Executiv F. S. M.

Oaspeţii au fost întâmpinaţi în gara locală de reprezentanţi ai Comitetului Regional de Partid şi ai Consiliului Regional.

In cursul dimineţii, membrii delegaţiei au vizitat fabrica Ţesătura.

BIBLIOTECA UNIVERSITĂȚII 19..

ANUL 48 Nr. 1289

4 PAGINI 4 LEI

Joi 14 Decembrie 1950

ABONAMENTE
Lei 360 . . . . . 3 luni
Lei 5000 Intreprinderi, Autorități pe un an

Atelierele tipografice
IAȘI Str. ȘTEFAN CEL MARE 50-52

OPINIA

ZIAR POPULAR COTIDIAN

Redacția
IAȘI. Str. Cuza Vodă, 1 (etaj)
Administrația
IAȘI. Str. Cuza Vodă 1

TELEFOANE
REDACȚIA Nr. 1209
ADMINISTRAȚIA Nr. 2042
TIPOGRAFIA Nr. 1210

13 Decembrie 1918, etapă însemnată pe drumul luptei pentru libertate

Se împlinesc astăzi 32 ani dela memorabila zi din luna anului 1918, când muncitorimea din țara noastră a dat un serios examen de maturitate și avânt revoluționar. La 13 Decembrie 1918, generalul Mărgineanu a dat ordin să se tragă în muncitorimea care manifesta pașnic pe străzile Bucureștiului, revendicând drepturi politice și economice.

Călăii au tras, ucigând peste o sută de muncitori și rănind tot atâția. Masacrul din Piața Teatrului Național n'a putut însă înăbuși setea de libertate și voința de luptă a oamenilor muncii. Influența fericită a Marii Revoluții Socialiste din Octombrie a trezit și massele din țara noastra, care încep să participe în mod activ la frământările ce prind tot mai mult teren și oameni și sdruncină din temelii putreda orânduire burghezo-moșierească. Greva din 13 Decembrie 1918 a însemnat — sub impulsul luminosului Octombrie care a dat naștere Marei Țări a Socialismului victorios — deaceia un succes. Fiindcă, de unde până mai înainte, grevele aveau mai mult un caracter economic, de astădată se trece în mod deschis și la revendicări politice. Lucrătorii tipografi dela Atelierele „Sfetea" și „Minerva" au fost aceia care au dat semnalul grevei. Ei trimit o delegație la Ministerul Industriei pentru a prezenta revendicările: înființarea și recunoașterea comitetelor muncitorești, libertatea de organizare, ziua de muncă de 8 ore, salarii corespunzătoare, încetarea stării de asediu.

Guvernul — unealtă docilă a imperialismului și reacțiunii străine pregătește însă cu înfrigurare, măcelul. Frica, neliniștea și haosul cuprinseră lojile și birourile capitonate din fiecare Minister. Trebuia asigurată „liniștea" internă. Guvernul trebuia să se achite „conștiincios" de atribuțiile care-i erau impuse de puterile centrale. Deaceia la 13 Decembrie, Guvernul a tras rafale de foc împotriva muncitorilor.

Mulți fii iubiți ai clasei muncitoare au căzut atunci pe străzile Capitalei, pentru idealurile scumpe ale clasei muncitoare.

Atentatul fățiș al guvernului, odioasa crimă săvârșită împotriva muncitorilor care-și cereau dreptul la pâine și viață nu și-a atins, însă, scopul.

13 Decembrie 1918 rămâne o zi de care este legată creșterea combativității clasei muncitoare. 13 Decembrie 1918 înseamnă o etapă deosebită pe calea luptei pentru libertate, împotriva întunericului, mizeriei, a tot ce e putred și retrograd. 13 Decembrie 1918 constitue un punct de plecare în arena luptei pentru lumină, împotriva obscurantismului, un moment din munca și lupta clasei muncitoare din țara noastră, care, acum, a realizat visurile și năzuințele pentru care și-au jertfit viața, — atunci, cei peste o sută de muncitori conștienți.

2596 muncitori dela Reșița lucrează în contul lui 1951

Până în prezent, un număr de 2596 muncitori, tehnicieni și funcționari dela uzinele Sovrommetal din Reșița și-au îndeplinit sarcinile de plan pe acest an. Alături de muncitorii și tehnicienii dela furnalul Nr. 1 și de întreg colectivul oțelăriei, mai lucrează în contul anului viitor colectivele de muncă dela fabrica de poduri, depozitul de fier vechi, cocseria, linia de tablă dela laminoare, depozitul de fier laminat și secția tratamente termice.

Muncitorii și tehnicienii din aceste secții au obținut tot odată și însemnate succese în lupta pentru economii. Astfel, muncitorii dela tratamente termice au realizat până în prezent economii în valoare de 1.525.626 lei. Muncitorii dela secția forje, care în cinstea zilei de naștere a tovarășului Stalin luptă să-și îndeplinească sarcinile de plan pe anul acesta, folosind cu grijă combustibilul și energia electrică, au realizat o economie de peste 15 milioane lei.

VEDERE DIN U. R. S. S.

Cum a decurs vizita în orașul nostru a fruntașilor Federației Sindicale Mondiale

Primirea în gară. Vizita la fabrica „Țesătura" și la „Noua Filatură"

Eri dimineață orașul nostru a găzduit pe reprezentanții Federației Sindicale Mondiale care au participat la sesiunea Biroului Executiv al FSM ce a avut loc între 1—7 Decembrie la București.

In gara locală, oaspeții au fost întâmpinați de către reprezentanții Comitetului Regional de Partid, reprezentanții Consiliului Sindical Regional și organizațiilor de massă, care au făcut o călduroasă primire oaspeților.

La „Țesătura"

In cursul dimineții oaspeții au vizitat fabrica Țesătura și noua Filatură, unde au fost primiți cu deosebit entuziasm de către muncitori.

Tov. Gornicioiu secretarul sindicatului Țesătura, a adresat oaspeților un călduros cuvânt de bun sosit din partea muncitorilor fabricii.

In continuare, tov. Gornicioiu, a arătat lupta dusă de către muncitorii fabricii Țesătura, pentru un trai fericit.

— Dacă astăzi muncitorii din fabrica noastră duc o viață fericită, fără grija zilei de mâine, aceasta se datorește în mare măsură sprijinului frățesc, dat de către Uniunea Sovietică. Secretarul comitetului sindical a arătat apoi condițiile în care a fost dusă lupta de către muncitorii fabricii înainte de naționalizare, precum și victoriile obținute în prezent datorită aplicării metodelor de muncă sovietice.

După 23 August 1944, când țara noastră a fost eliberată de către glorioasa Armată Sovietică, muncitorii fabricii noastre au pornit la munca constructivă, pentru a readuce și instala mașinile și celelalte instalații ale fabricii.

In continuare, vorbitorul a arătat că datorită actului revoluționar dela 11 Iunie 1948, când întreprinderile de bază au fost naționalizate, trecând în mâna poporului muncitor, fabrica a luat o desvoltare din ce în ce mai mare, lucrând cu toată capacitatea ei. Muncitorii din această fabrică se solidarizează cu lupta tuturor popoarelor pentru pace, muncind cu avânt deosebit pentru îndeplinirea și depășirea Planului de Stat, care constitue un factor important în consolidarea păcii.

Cuvântul vicepreședintelui F. S. M.

In numele oaspeților a vorbit Vicente Lombardo Toledano, vicepreș. al Federației Sindicale Mondiale, și președinte al sindicatelor din America latină.

"Nu găsesc cuvinte pentru a-mi putea exprima plăcuta impresie ce mi-a făcut-o manifestarea de adâncă prietenie a muncitorilor din această fabrică.

Am aflat cu deosebit interes despre lupta pe care au dus-o muncitorii din această fabrică împotriva foștilor patroni, precum și victoriile pe care ei le obțin astăzi pe drumul construirii socialismului.

Dar condițiile care sunt astăzi în Republica Populară Română, mă fac să cred că timpurile grele au apus pentru totdeauna pentru clasa muncitoare din această țară. Peste tot pe unde am trecut, a continuat vorbitorul, prin țările cu democrație populară, se observă un suflu de viață nouă, se observă uimitoarele progrese făcute de oamenii muncii pe drumul construirii socialismului.

Astăzi când ne despărțim de țara dumneavoastră, acesta este ultimul oraș din Republica Populară Română, de unde adresăm salutul Federației Sindicale Mondiale, tuturor oamenilor muncii din frumoasa dumneavoastră țară.

Alături de celelalte organizații de masse, Federația Sindicală Mondială este o forță puternică în lupta popoarelor pentru pace, pentru libertate și socialism", a încheiat vicepreședintele Federației Sindicale Mondiale.

Oaspeții au vizitat toate secțiile fabricii, interesându-se de aproape de condițiile de muncă și de trai ale muncitorilor. Delegata Uniunii Sovietice la sesiunea Biroului Executiv al FSM, Lidia Bacașeva a discutat timp îndelugat cu muncitorii din Fabrică, despre aplicarea metodelor de muncă ale stahanoviștilor sovietici, precum și despre succesele obținute de către muncitorii dela "Țesătura" prin aplicarea acestor metode.

La Noua Filatură

Vizitând noua Filatură de bumbac, oaspeții au rămas impresionați de condițiile de muncă ce sunt asigurate muncitorilor din această fabrică.

Interesându-se de felul cum se desfășoară lucrările de montare a mașinilor, au primit lămuriri dela inginerul Copilu, care a arătat că angajamentul muncitorilor este ca până la 21 Decembrie, toate mașinile să fie complect montate.

*

La ora 13 reprezentanții FSM au părăsit orașul nostru, plecând în Uniunea Sovietică.

AL. RADU

Astăzi 13 Decembrie, tovarășa ANA PAUKER, secretar al C.C. al Partidului Muncitoresc Român, vice-președinte al Consiliului de Miniștri și Ministru al Afacerilor Externe, împlinește vârsta de 56 ani.

Cu acest prilej, oamenii muncii din întreaga țară își exprimă dragostea față de tovarășa Ana Pauker, fiică iubită a clasei muncitoare și luptătoare încercată pentru libertate, urându-i spor la muncă și viață fericită, plină de noi realizări și biruințe, spre binele poporului muncitor.

„Bulevardul Păcii" din orașul Stalingrad

In Stalingradul renăscut există un bulevard nou larg și drept căruia i s'a dat recent numele de „Bulevardul Păcii". Bulevardul, care acum 3 ani nu exista încă, începe în cartierul din apropierea uzinei „Krasnaia Zastava", străbate centrul orașului și se îndreaptă spre nordul orașului, unde fiecare petec de pământ a fost stropit cu sângele eroilor. Pe Bulevardul Păcii se află o bibliotecă pentru copii, o școală, o filarmonică, două grădinițe de copii, numeroase magazine, o farmacie. Noile case sunt locuite de topitori și artiști, constructori și scriitori, medici și ingineri. In decurs de 28 zile a fost construit un bloc de locuințe în care se vor muta de anul nou muncitorii metalurgiști dela uzina „Krasnâi Zastava".

Minunat este Bulevardul Păcii seara scăldat în lumina electrică. In centru se află o placardă pe care este scris cu litere de foc: „Pace lumii!"

Orașul erou care a cunoscut marile suferințe ale războiului, triumful unei victorii fără precedent în istorie, orașul vitejiei și al eroismului în muncă, arborează astăzi ca un drapel cuvântul Pace.

Un puternic îndemn la lupta pentru pace

Rezoluția asupra sarcinilor Federației Sindicale Mondiale în lupta pentru pace lansată de Biroul Executiv al FSM în urma sesiunii care a avut loc zilele trecute la București, trasează o serie de sarcini extrem de importante pentru oamenii muncii din lumea întreagă, arătând în același timp modalitățile concrete de luptă împotriva atâțătorilor la un nou război și a uneltelor lor.

Dintr'un capăt la altul al acestei rezoluții respiră larg îndemnul la intensificarea acțiunilor pentru pace, pentru viață. In rezoluție se arată, că:

„Pentru oamenii muncii nu există decât următoarea alternativă: de o parte pacea și continuarea luptei pentru condiții mai bune de trai, iar de cealaltă parte războiul cu morții, distrugerile și nenorocirile sale".

Milioanele de oameni ai muncii, de pe cele cinci continente ale globului, au ales drumul păcii și al luptei pentru bunăstare. Voința de pace a popoarelor este de neclintit. Ea s'a manifestat și cu prilejul celui de-al doilea Congres Mondial al Partizanilor Păcii, congres de o importanță istorică.

Rezoluția subliniază cu limpezime necesitatea lărgirii luptei pentru pace și arată că creșterea continuă a mișcării populare mondiale în favoarea păcii face ca imperialiștii să fie din ce în ce mai îngrijorați și mai turbați în planurile lor criminale. Ei au trecut fățiș la agresiune iar Truman amenință chiar că va folosi bomba atomică împotriva populației iubitoare de pace din Coreea.

Poate oare vreun om al muncii sta impasibil în fața acestor planuri criminale? Ura tuturor oamenilor cinstiți se îndreaptă cu vigoare împotriva acestor tichioși, urmașii criminali ai naziștilor. Crește ura oamenilor muncii din țările capitaliste care suferă crunt consecințele economiei de război. Crește ura milioanelor de oameni de pe întreg globul, oameni care nu mai vor război, moarte, distrugere. Ură împotriva lui Truman, McArthur, Achesson și a tuturor trusturilor și gansterilor.

Rezoluția Federației Sindicale Mondiale arată că Biroul Executiv al FSM a aprobat în unanimitate și sprijină cu entuziasm hotărârile celui de-al doilea Congres Mondial al Partizanilor Păcii, hotărâri care sunt ale popoarelor, a milioane și milioane de oameni iubitori de pace. Ea recomandă tuturor centralelor sindicale naționale, Uniunilor Internaționale sindicale și tuturor sindicatelor ca hotărârile Congresului Mondial al Partizanilor Păcii dela Varșovia să fie făcute cunoscut prin toate mijloacele, să pretindă membrilor parlamentelor și guvernelor să aplice aceste hotărâri și să adopte, mai ales în cadrul ONU, o atitudine conformă cu aceste hotărâri.

Deasemeni, să se organizeze acțiuni din ce în ce mai energice împotriva fabricării de arme, a înarmărilor și în special a proiectelor de reînarmare a Germaniei și Japoniei.

Fiecare rând, fiecare cuvânt din Rezoluție constitue un puternic imbold la lupta pentru pace și bună stare.

Milioanelor de sindicaliști din țara noastră le revine sarcina de onoare de a pune în practică cele prevăzute în Rezoluția Federației Sindicale Mondiale, de a lărgi și intensifica lupta pentru pace, pentru viață. Prin mărirea producției și productivității muncii, prin noi și noi realizări contribuie la întărirea frontului păcii, la creșterea bunei stări a poporului muncitor. Trebue să întărim activitatea comitetelor pentru apărarea păcii la locurile noastre de muncă, să demascăm fără cruțare pe atâțătorii la război și pe agenții lor din mișcarea sindicală, tichioși care caută să provoace sciziunea clasei muncitoare pentru a o slăbi și pentru a înlesni deslănțuirea unui nou război.

Prin munca și lupta noastră, să punem în aplicare sarcinile trasate în Rezoluția Federației Sindicale Mondiale!

V. LT.

Pe pământul sfânt al Stalingradului

de IVAN ZABOTIN
scriitor sovietic

★

Impreună cu un grup de scriitori am plecat spre șantierul centrului hidroenergetic dela Stalingrad. Coloana de automobile strălucitoare sbura pe asfalt, trecând pe lângă tancul T-34, acela care a încheiat epopeea militară dela Stalingrad. Atunci când hitleriștii au fost sdrobiți, acest tanc a răzbătut primul pe terenul uzinei de tractoare, unde se întăriseră dușmanii, tot el este acela care a tras ultimul foc pentru a vesti înfrângerea completă a cotropitorilor. Acum acest tanc este înălțat pe un postament de beton, amintind omenirii de ce grozavă primejdie a solvat-o Armata Sovietică, sdrobind Germania hitleristă.

Dela bătălia Stalingradului au trecut opt ani. Uzinele de tractoare, cele metalurgice, uzina „Baricadele" lucrează din plin. Au apărut cartiere și străzi noi, drumurile au fost asfaltate, s'au plantat grădini și scuaruri, înconjurate cu grilajuri metalice lucrate artistic. Doar ici, colo ruinele și mormintele comune ale celor căzuți, mai amintesc de zilele grozave ale războiului.

Și iată că acum pe pământul sfânt al Stalingradului începe un nou act de creație pentru pace, pentru fericirea oamenilor, începe construirea unor gigantice centrale hidroelectrice.

...Parcurgând bulevardul „Stalin", mașinile noastre părăsesc orașul. Lungimea acestui bulevard este de 55 kilometri. Dealungul lui se ridică cele mai frumoase clădiri. Mașinile se îndreaptă spre sectorul „Pitacico", pe malul Volgăi, lângă grădina Lapsinski, sector care n'a fost niciodată în mâna dușmanului.

Aici freamătă copacii tineri din fâșiile păduroase de protecție, iar viile strălucesc în soare, verzi și sinilii. Dealungul drumului și pe câmp se mai zăresc ici, colo cupele aruncătoarelor de mine inamice.

Ne oprim în dreptul unui postament cubic, pe care este așezată o turelă de tanc având tunul îndreptat spre linia unde odinioară fusese frontul. El indică pentru veșnicie, istoriei și generațiilor viitoare, linia frontului, dincolo de care dușmanul nu a fost lăsat să pătrundă. Pe plăci turnate din bronz sunt gravate numele unităților militare, care au luptat aici pe viață și pe moarte.

Poetul Procofici, tovarășul nostru de drum, a luptat în acest sector și ne împărtășește amintirile sale:

Și iată, aici, pe acest pământ începe cea mai măreață construcție din lume. Geologii sapă pământul până la o adâncime de 200 metri. Aceasta este una din lucrările cele mai de răspundere Primejdia pentru hidro-tehnică se ascunde sub pământ. Volga, ale cărei ape vor fi înălțate de baraj, va căuta cu îndărătnicie un drum de ieșire, fie înconjurând barajul, fie pe dedesubtul lui. „Marea Stalingradului" va acoperi mari întinderi, va uda din ambundență roci, care niciodată nu mai fuseseră în atingere cu apa. Cum se vor comporta aceste roci? Unde ar putea să se producă alunecări? Toate acestea trebuesc bine chibzuite, trebuesc prevăzute din timp.

Despre aceste lucruri ne vor

(continuare în pag. 3-a)

Programe de lectură pentru cercuri de citit între 10 Decembrie 1950 -- 10 Ianuarie 1951

Bibliotecarii au importanta sarcină de a dezvolta gustul pentru citit, de a populariza cartea progresistă în rândurile masselor largi muncitoare, de a contribui la ridicarea nivelului politic, cultural şi profesional al oamenilor muncii.

Pentru atingerea acestor obiective, bibliotecarii trebue să procedeze la organizarea cititului, la folosirea de metode mai avansate pentru popularizarea cărţilor.

Cititorul, ca membru al unui cerc de citit, având prilejul să prelucreze în colectiv, anumite teme, să sistematizeze materialul pe probleme, dobândeşte deprinderea de a se orienta singur în cercetarea unui material mai bogat, fapt care-l ajută la cunoaşterea şi studierea unei probleme. Cercurile de citit pregătesc în acest fel condiţiile lecturii şi studiului individual, a formării omului socialist şi a pregătirii lui pentru îndeplinirea sarcinilor construirii socialismului în ţara noastră.

Se înţelege dar cât de necesară este o organizare atentă şi raţională dela bun început a cercurilor de citit. In această acţiune bibliotecarul trebue să primească ajutor din partea organizaţiilor de massă, dar el este acela care are directa răspundere. El trebue să organizeze cercurile de citit pe sectoare, cartiere, loc de muncă şi să ia în consideraţie ca membrii care formează un cerc de citit să aibe pe cât posibil interese, preocupări şi pregătire asemănătoare.

In afară de împlinirea acestor condiţii, de o importanţă fundamentală pentru buna funcţionare a cercurilor de citit este alcătuirea programelor de lectură. In întocmirea lor, bibliotecarul trebue să ia în consideraţie sarcinile actuale de bază (lupta pentru pace, planul de Stat), datele aniversare — cum este în luna aceasta aniversarea ziţei de naştere a tovarăşului Stalin, — precum şi interesele şi pregătirea membrilor cercului.

Pornind dela aceste consideremte şi spre a veni în ajutorul bibliotecarilor publicăm mai jos câteva programe de lectură cuprinzând titluri de cărţi care pot fi folosite în cercurile de citit în perioada 10 Decembrie 1950—10 Ianuarie 1951. Cărţile cuprinse în această listă sunt aranjate pe categorii de cititori şi sunt alese spre a fi folosite în cadrul manifestărilor ce vor fi organizate în acest răstimp.

Pentru tineret

Stalin I. V. — Sarcinile tineretului, Editura Tineretului.

— I. V. Stalin, cel mai bun prieten al tineretului, Editura Tineretului.

— Aşa luptăm pentru pace, Editura Tineretului.

—Călătorii în lumea atomului, Editura Tineretului.

— Cum să ne apărăm sănătatea, Editura Tineretului.

Pentru cititorii începători dela oraşe

— I. V. Stalin eliberatorul şi marele prieten al poporului nostru, Editura Cartea Rusă.

Cosaghin, A. — Succesele noastre le datorăm marelui Stalin, Editura PMR.

— Sub steagul luptei pentru pace împotriva atâţătorilor la război, Editura PMR.

Chiran Gh., Donţov Gh., Nicolae M. D., Dumitrescu Ionica — Mai mult petrol pentru Patrie, pentru pace, Editura Tineretului.

Caputan Ion, Cropşan D., Pavan Ilie şi Urban Francisc — Reşiţa luptă pentru mai mult oţel, Editura CGM.

Strujan Sorin — Canalul Dunăre-Marea Neagră, front al luptei pentru socialism, Editua PMR.

Pentru cititorii mai avansaţi dela oraşe

— Iosif Vissarionovici Stalin, Scurtă biografie, Editura PMR.

Hvostov, V. — Politica Externă stalinistă, politica păcii, Editura Cartea Rusă.

Ehrenburg I. — Cinci ţări, Editura Cartea Rusă.

Jucov, I. — In Apus după război, Editura Cartea Rusă. Maiacovski despre America, Editura Cartea Rusă.

Alexeev, A. — Munca la laminor, Editura CGM.

— Tehnica securităţii în industria petroliferă, Editura CGM.

Cum se desfăşoară în regiunea noastră munca culturală

Problema culturalizării maselor constitue o preocupare permanentă a regimului nostru.

Sprijinul multilateral acordat de Stat pentru luminarea maselor ţărănimii muncitoare, dă putinţa ca zi de zi, să se obţină succese însemnate în munca de culturalizare.

In această privinţă succesele obţinute sunt grăitoare.

S'au înfiinţat noi case de citire

Rolul însemnat pe care-l au de îndeplinit bibliotecile la oraş, este îndeplinit la ţară prin casele de citire.

In acest scop, căminele Culturale, îşi dau silinţa să amenajeze o încăpere specială dotată cu un număr însemnat de volume, broşuri, reviste, care ajută ţărănimii muncitoare să-şi însuşească cunoştinţi ştiinţifice atât cu privire la tehnica agricolă cât şi cu privire la învăţătura marxist-leninistă. Pentru acest măreţ scop, în cursul săptămânii prezente au fost distribuite 70 pachete cu cărţi bibliotecilor sătesti. De curând au fost înfiinţate încă zece case de citire în Regiunea Iaşi.

Dintre acestea patru case de citire au luat fiinţă în com. Buda; Deasemeni în comunele Bolsotin şi Pârâieni s'a înfiinţat câte o casă de citire.

In raionul Paşcani, în ultimul timp au luat fiinţă alte trei case de citit.

Nu de mult şi comuna Jora, şi-a întemeiat casa ei de citit.

Prind viaţă cercurile de citire

In sălile caselor de citire depe lângă Căminele Culturale, au început să funcţioneze cercuri de citire.

Dat fiind condiţiile de înapoiere culturală din satele noastre, organizarea cititului în colectiv aduce un real folos, căci orice nelămurire îşi poate găsi clarificarea imediată în cadrul cercurilor. Este deci îmbucurător faptul că în ultimul timp au luat naştere noi cercuri de lectură în com. Bârleşti.

Radioul şi cinematograful în slujba culturalizării ţărănimii muncitoare

In sate a început folosirea pe scară din ce în ce mai largă a radioului şi cinematografului, ca mijloc de culturalizare a ţărănimii muncitoare.

Astfel la Podul Iloaiei, s'a reparat aparatul cinematografic şi s'a ataşat un picupp.

In raionul Codăeşti, au fost puse în funcţiune şapte aparate de radio, iar în comunele Kogălniceanu şi Fărcăşeni, s'a instalat câte un aparat. La Negreşti s'a instalat o staţie de radio—amplificare.

Noi investiţii pentru culturalizarea masselor

Pentru o cât mai largă desvoltare a operei de culturalizare a satelor guvernul a mai aprobat încă 3.893.080 lei, în vederea modificării şi amenajării cluburilor săteşti. S'au mai alocat 5.600.000 lei pentru aparate de radio şi suma de 50 mii lei pentru amenajarea Bibliotecii Regionale de pe lângă Comitetul Provizoriu Regional Iaşi care va funcţiona în locul Bibliotecii Centrale.

Aceste realizări sunt încadrate în opera de desăvârşire a revoluţiei culturale din ţara noastrră.

Dar este necesar a nu aştepta numai sprijinul guvernului, ci de a pune în valoare toate posibilităţile şi iniţiativele locale.

In acest sens e demn de menţionat realizarea Cooperativei din Negreşti, care întrebuinţând fondul său cultural a pus la dispoziţie suma de 40.000 lei pentru amenajarea sediului Căminului Cultural.

Muncind cât mai temeinic, antrenând în muncă un număr cât mai mare de ţărani muncitori şi de intelectuali Căminele Culturale vor reuşi să obţină progrese tot mai înaintate în scopul culturalizării masselor.

V. G

Revoluţia culturală din ţara noastră, iniţiată şi condusă de Partid, se desfăşoară într'un ritm mereu crescând. Astăzi, în regimul de democraţie populară, cartea a devenit cu adevărat un bun al poporului.
In clişeu: un aspect din librăriile noastre.

PUNCTE...

„Nasul Nou" apare în cinstea zilei de 21 Decembrie

Almanahul literar al Filialei Uniunii Scriitorilor este în prezent sub tipar şi va apare la 21 Decembrie, cuprinzând în paginile sale un bogat material scris de poeţii şi prozatorii din Iaşi şi din întreaga Moldovă, închinat zilei de naştere a tovarăşului Stalin.

Deasemeni, va conţine poezii şi proză axate pe tema creşterii omului nou, numeroase fiind lucrările tratând despre măreţul Plan de electrificare a ţării.

Pe lângă materialul beletristic, almanahul literar ieşan va cuprinde şi material critic: cronici, recenzii, note şi comentarii.

„O noapte fur unoasă"

viitoarea premieră a Teatrului Naţional se află într'un stadiu avansat al repetiţiilor. Iniţial, se programaseră două distribuţii, plănuindu-se să se prezinte piesa cu ambele distribuţii, alternativ, desfăşurându-se astfel şi o întrecere între actori pentru realizarea unor cât mai reuşite spectacole.

Intrucât urmarea, exemplu lui Teatrului Naţional din Bucureşti era binevenită ziarul nostru a salutat această iniţiativă. Spre surprinderea noastră însă, zilele acestea s'a renunţat la această măsură, urmând că spectacolele cu piesa lui I. L. Caragiale „O noapte furtunoasă" să se joace cu o singură distribuţie. Deoarece mai este timp suficient, credem că-i mai nimerit ca piesa să fie reprezentată cu ambele distribuţii, pentru a nu nesocoti astfel şi munca artiştilor care au pregătit temeinic spectacolul.

Filiala Un unii Compoz torilor

trebue să se ocupe îndeaproape de cenaclul muzical ieşan, care duce o activitate sporadică, fără un plan de lucru minuţios şi cu precizie stabilit.

Ocupându-se de cenaclul muzical ieşan, Filiala locală a Uniunii Compozitorilor ar trebui să îndrume creaţia muzicală a începătorilor şi mai ales are sarcina de a încuraja activitatea membrilor cenaclului muzical în direcţia culegerii de folclor muzical din regiunea Iaşi.

Consfătuirea Editurii Tehnice de Stat cu cititorii ieşeni

Duminică a avut loc în Aula Institutului Politehnic din Iaşi o consfătuire între reprezentanţii Editurii tehnice de Stat şi cititorii ieşeni.

Participând entuziast la această întâlnire, oamenii muncii, tehnicienii, profesorii şi studenţii au subliniat importanţa traducerii lucrărilor ştiinţifice sovietice, arătând îndeosebi necesitatea înmulţirii traducerilor în preajma începerii Planului Cincinal şi a măreţului Plan de electrificare a ţării.

„Revizorul"

celebra piesă a autorului clasic rus N. Gogol a început să fie pusă în lucru la Teatrul Naţional.

Pentru reuşita spectacolului este neapărat necesară o serioasă documentare, folosindu-se de experienţa teatrului sovietic şi deasemeni organizarea unor şedinţe de referate în cadrul cărora să se studieze cu atenţie semnificaţia socială a personagiilor.

Vocabularul limbii ruse literare contemporane

Crearea unui vocabular complect al limbii ruse literare contemporane constitue una din principalele sarcini ale lingvisticei sovietice. Nu de mult a fost dat la tipar volumul al doilea al vocabularului pe care Editura Academiei de Ştiinţe urmează să-l scoată în cinsprezece volume. Termenul prevăzut pentru publicarea întregii lucrări e de şapte-opt ani.

Academicianul V. V. Vinogradov a declarat unui corespondent al ziarului „Literaturnaia gazeta" că se lucrează acum la revizuirea materialului volumului trei şi patru, pe baza indicaţiilor istorice ale tovarăşului Stalin asupra problemelor de lingvistică. Aceste volume vor intra sub presă în anul 1951.

La baza vocabularului acesta în cinsprezece volume stă lexicul de uz general cuprins în cele mai de seamă izvoare literare şi ştiinţifice. Vocabularul cuprinde explicaţia filologică a cuvintelor, întorsăturile de frază şi expresii şi ilustrarea semnificaţiei lor. Se dă deasemenea caracteristica gramaticală a cuvântului, urmată de indicaţii asupra felului de a-l scrie şi pronunţa. Vocabularul cuprinde pe de altă parte şi indicaţii normative asupra cuvintelor de uz limitat.

Vocabularul are un capitol special cu informaţii asupra istoriei cuvintelor, precum şi asupra ortografiei, pronunţării, accentului şi altele.

In lumina indicaţiilor istorice ale tovarăşului Stalin, se prelucrează deasemenea în prezent şi materialul vocabularului în şapte volume al limbii ruse vechi. Se prevede pe anul viitor punerea sub tipar a primului volum.

Sugestii în legătură cu introducerea unui sistem unic de clasificare a cărţilor

Una din problemele care frământă majoritatea bibliotecarilor noştri este introducerea sistemului de clasificare zecimală a cărţilor, în vederea alcătuirii catalogului metodic. Ei se lovesc însă de o seamă de greutăţi în rezolvarea acestei probleme, neavând suficiente date despre clasificarea zecimală propriu zisă şi despre felul cum poate fi ea introdusă în bibliotecile noastre mici şi mijlocii. Mulţi bibliotecari au încercat şi încearcă să introducă clasificarea zecimală, ajungând la unele rezultate pozitive; dar şi mai mulţi s'au împiedecat în această muncă de anumite nelămuriri, peste care n'au mai putut să treacă.

Mai jos publicăm articolul colectivului de clasificare zecimală al Bibliotecii Centrale Universitare din Iaşi.

Ajutorarea bibliotecilor mici pentru alcătuirea catalogului metodic

Prin grija şi îndrumarea Partidului şi Guvernului pentru ridicarea nivelului cultural al oamenilor muncii din ţara noastră, bibliotecile sindicale şi cele ale căminelor culturale îşi sporesc necontenit numărul de cărţi.

Necesitatea catalogării metodice a cărţilor acestor biblioteci, necesitate abia întrevăzută acum 2-3 ani, se face astăzi din ce în ce mai simţită în urma măririi fondului de cărţi. Făcându-se ecoul acestei necesităţi, „Călăuza bibliotecarului" a încercat, anul trecut, să popularizeze principiile de bază ale clasificării zecimale. Trebue spus însă că acest ajutor nu şi-a putut da până acum roadele deoarece majoritatea bibliotecarilor sindicali şi ai căminelor culturale, începători în munca bibliotecară, privesc ca pe ceva prea complicat sistemul clasificării zecimale, părându-li-se cu mult peste puterile lor.

Lucrul acesta dovedeşte că ajutorul în munca de clasificare metodică a cărţilor trebue dat deocamdată, pe o altă cale. Calea aceasta este imprimarea pe cărţi de către editurile noastre a indexării zecimale. Iniţiativa a fost luată încă dela sfârşitul anului 1947, dar numai de unele edituri şi numai pentru anumite cărţi. In anul 1948 şi 1949 tipărirea indexării zecimale pe cărţi a luat o mai mare răspândire, fără a deveni însă o metodă generală.

Către sfârşitul anului 1949, după publicarea lucrării „Clasificarea zecimală" apărută la Editura de Stat, sistemul s'a răspândit şi mai mult fără a da totuşi bibliotecarilor ajutorul dorit, din următoarele motive:

1. — Până la apariţia lucrării „Clasificarea zecimală", editurile noastre indexau după îndrumările din „Clasificarea zecimală universală"; după apariţia „Clasificării zecimale", editurile au indexat în majoritatea cazurilor ţinând seama de modificările aduse de Tropovski şi de grupul de bibliotecari care au compus această ediţie românească a sistemului de clasificare zecimală. Din această cauză, cărţi apărute la începutul anului 1949, de pildă, poartă un alt indice zecimal, decât cărţile cu acelaş subiect apărute la începutul anului 1950. Nedumerirea bibliotecarilor sindicali este lesne de înţeles, iar neîncrederea lor în rostul şi valoarea clasificării zecimale va fi căpătat astfel un nou motiv;

2. — Nu toate editurile aplică clasificarea zecimală;

3. — La aceiaş editură unele opere au index zecimal, altele nu;

4. — Indexul zecimal este plasat în locuri atât de variate pe cărţi, încât bibliotecarii trebue să depună o străduinţă specială ca să-l găsească.

Dacă reamintim că numărul cărţilor indexate de edituri constitue doar un mic procent din cărţile care se află în mod obişnuit într'o bibliotecă sindicală sau de cămin cultural, înţelegem uşor că, fără un act reparator hotărîtor, bibliotecarii respectivi nu sunt în măsură să-şi organizeze un catalog metodic.

Pentru a remedia această situaţie şi a veni în sprijinul bibiliotecarilor, propunem următoarea soluţie:

1. — Să se tipărească o bibliografie după ordinea alfabetică a autorilor, dar cu indice zecimal, a tuturor lucrărilor apărute după 23 August care se pot găsi într'o bibliotecă.

Bibliografia pe care o propunem nu ar avea proporţii prea mari şi ar ajuta perfect pe bibliotecari, deoarece peste nouzeci la sută din conţinutul bibliotecilor sindicale şi ale căminelor culturale este format din cărţi apărute după 23 August.

2. — Odată această lucrare alcătuită, editurile noastre ar trebui să indexeze zecimal, în mod obligatoriu, orice tipăritură nouă. Indexul zecimal trebue pus după un sistem unitar de către un birou oficial de indexare zecimală, căruia editurile ar trebui să-i trimeată nu însăşi textul ce se tipăreşte, ci un rezumat al lui de dimensiunile unei pagini. S'ar asigura astfel rapiditatea şi perfecta unitate a indexării.

3. — Indexul zecimal va trebui pus într'un punct bine precizat al cărţii, acelaş pentru toate tipăriturile.

Atragem atenţia că soluţia pe care o propunem reclamă urgenţă. Peste câţiva ani numărul tipăriturilor va fi aşa de mare, încât alcătuirea unei bibliografii de genul celei propuse mai sus va cere eforturi extrem de mari. Astăzi ea se mai poate alcătui cu o relativă uşurinţă şi ar da astfel posibilitatea bibliotecilor mici şi chiar celor mijlocii să-şi poată întocmi un fişier metodic corect. Prin aceasta, este dela sine înţeles că atât cititorii cât şi bibliotecarii, ar căpăta un ajutor extrem de preţios.

Cărţi despre

Lupta pentru Pace

Uniunea Sovietică apără la ONU pacea lumii, ameninţată de monştrii omenirii, imperialiştii americani şi englezi. Editura PMR Bucureşti 1950, 16 pag., 3 lei.

Broşura cuprinde proectul de rezoluţie prezentat la cea de a cincea Adunare Generală a ONU de către delegaţia sovietică, proect care conţine un program concret, precis şi eficace pentru înlăturarea ameninţării unui nou război, pentru întărirea păcii şi securităţii popoarelor, precum şi proectul de rezoluţie în chestiunea independenţei Coreei, alcătuit tot de delegaţia sovietică. După textul acestor două documente, broşura reproduce articolul „Sun tem pentru programul păcii", publicat de „Scânteia" la 22 Septembrie 1950, în care este explicată importanţa acestor documente şi lupta consecventă pentru pace pe care delegaţia sovietică o duce la ONU împotriva reprezentanţilor imperialismului american şi englez care încearcă să submineze autoritatea ONU şi să dezlănţuească un nou război mondial.

JUCOV, I.: In Apus după război. Editura Cartea Rusă, Bucureşti 1950, 314 pag., 120 lei.

Cartea cuprinde impresiile ziaristului sovietic I. Jucov, corespondent al ziarului „Pravda" la Paris, care a vizitat Anglia, Franţa şi Statele Unite între anii 1945—1947. Jucov trece în revistă aspectele cele mai caracteristice ale contradicţiilor care frământă aceste trei ţări capitaliste şi anume goana după profituri, corupţia, putregaiul culturii precum şi acţiunile lor defăimătoare împotriva Uniunii Sovietice şi a ţărilor de democraţie populară. Deasemeni autorul scoate în evidenţă lupta oamenilor progresişti împotriva teroarei şi prigoanei la care sunt supuşi în Apus cei ce luptă pentru pace şi pentru prietenia cu Uniunea Sovietică.

Elevii Școlii Profesionale CFR-Nicolina vor sprijini activ lupta pentru pace

Acțiunea de luptă pentru dobândirea păcii în întreaga lume, ia un avânt tot mai mare. Sute și mii de oameni au același gând, aceiași țintă: PACEA.

Această acțiune care a cuprins massele largi ale oamenilor muncii, a stârnit un larg și răsunător ecou, în inimile fiecărui tânăr muncitor.

In fabrici, în uzine și pe ogoare tineretul activează tot mai mult în acest scop. Milioane de tineri au semnat Apelul dela Stockholm.

O lovitură de ciocan, o piesă de bună calitate scoasă la strung și o îmbogățire a cunoștințelor constitue un sprijin dat luptei pentru pace.

In acest sens, tinerii din toate școlile contribue la consolidarea păcii.

Printre miile de elevi ai școlilor din orașul nostru, care se dovedesc a fi buni luptători pentru pace, sunt și tinerii elevi ai Școlii Profesionale CFR Nicolina.

„Sprijinim cu însuflețire lupta pentru pace"

Aceste cuvinte le spun toți elevii școlii profesionale CFR. Ele constitue un imbold în munca lor dusă zi cu zi.

„Numai depunând eforturi în activitatea noastră școlară și cea de pe șantier, spune tov. Oberschi Paul, voiu asigura intrarea în câmpul muncii a unor cadre bine pregătite".

Elevii vor munci mai departe pentru a deveni oameni bine pregătiți ai societății de mâine.

Un alt tânăr și harnic muncitor, este utemistul Huțanu Cornel. Impreună cu Plăvănescu Parfenie și Ivan Ștefan, muncesc neobosiți și cu râvnă pentru întărirea frontului păcii.

In curând, ei vor deveni absolvenți ai acestei școli. Vor intra în câmpul muncii și alături de tovarășii care i-au învățat cu drag meseria vor munci pentru traducerea în fapte a Planului nostru Cinci ani.

Intrece i soc aliste

Luând exemplul tinerilor din școlile Uniunii Sovietice, elevii școlii profesionale au hotărît să organizeze întreceri socialiste.

Astfel, elevii clasei I-a s'au luat la întrecere socialistă cu elevii claselor a II-a, III-a și a IV-a.

Punctele prevăzute în întreceri sunt: disciplina liber consimțită, acumularea cunoștințelor teoretice și practice, frecvența cât mai bună, precum și buna purtare, atât în incinta școlii cât și în afara ei.

Până în prezent graficele au înregistrat respectarea condițiunilor din partea anului IV.

Pentruca întrecerile să dea rod bogat, elevii fiecărei clase s'au împărțit pe grupe. Fiecare grupă e formată din șase elevi cu responsabilul respectiv.

Orele de meditații, fixate între 6 și 7 jumătate, sunt frecventate în mod regulat.

In dorința de a câștiga întrecerea socialistă, elevii clasei a II-a, nu precupețesc nici un minut din timpul liber. Aici se observă un adevărat spirit de dragoste pentru întrecerea la care s'au angrenat toate celelalte clase.

In cinstea lui 21 Decembrie și a luptei pentru pace, întrecerile au loc cu intensitate din ce în ce mai crescândă.

„Am votat pentru pace, muncim și învățăm pentru pace"

Dar în școala profesională CFR, au fost tineri care în ziua de 3 Decembrie, au mers și au votat pe candidații FDP.

Printre aceștia se află tovarășii Mayer Alexa, Boboc Aurel, Nichituș Petru și alții.

Votul lor a fost dat cu drag celor ce vor munci pentru binele obștesc în Sfaturile Populare. Acum ei sunt hotăriți ca în întrecerea socialistă ce are loc în școală să dea din nou dovadă de o activitate bogată închinată luptei pentru pace. „Am votat pentru pace, spune tov. Mayer Alexa, vom munci și vom învăța cu drag pentru pace".

Ziarele de perete, adevărata oglindă a realizărilor din școală

Elevii au dat o deosebită importanță și redactării cât mai bune a ziarului de perete, atât cel al școlii cât și cel al fiecărei clase.

In paginile scrise la ziarul de perete al școlii, se arată limpede toată activitatea pe clase a elevilor, buna lor purtare, ziarul având chiar în acest scop un colț al faptelor bune și al faptelor rele.

Toate problemele discutate în ședințele de analiza muncii practice și teoretice, sunt oglindite în mod viu de către corespondenții fiecărei clase.

Articolele sunt schimbate din două în două săptămâni. Se observă deasemeni și o deosebită atenție dată Planului de electrificare a țării noastre. Planul a mai fost desbătut și în ședința generală.

Sub semnul luptei pentru pace, elevii întâmpină 21 Decembrie

Activitatea desfășurată până în prezent, dovedește dragostea și elanul tineresc pe care elevii îl depun pentru sprijinirea luptei pentru pace. Ziua de 21 Decembrie, este o zi pe care elevii școlii profesionale au cinstit-o cum se cuvine și anul trecut

Anul acesta, toți elevii se străduiesc cu și mai mare drag să întâmpine, cu cinste ziua aniversării tovarășului Stalin.

Tot în acest scop, se organizează din timp și o serbare cultural-artistică, menită să demonstreze dragostea ce o poartă tinerii acestei școli tovarășului Stalin.

Secretarul arganizației de bază UTM, din această școală, ține strâns legătura cu șefii responsabili de agitatori și cu șefii de clasă în vederea unei bune reușite a acestei serbări.

Cu această ocazie, se vor da și rezultatele întrecerii socialiste.

M. M.

Pe pământul sfânt al Stalingradului

(Urmare din pag. 1-a)

beşte Nicolai Petrovici Sineacov, un om scund și îndesat, ușor încărunțit la tâmple — adjunctul geologului șef al șantierului de construcție dela Stalingrad.

Aici, nu departe de închizătura barajului, pe malul drept și abrupt, a și apărut un orășel al geologilor, cu case din bârne. De aici se vede partea nordică a Stalingradului.

Centrul și partea lui sudică se pierde în ceața depărtării. Marele oraș se întinde dealungul Volgăi pe o distanță de 70 kilometri. Acum el se va întinde și mai spre Nord, acolo unde Volga va fi tăiată de un baraj gigantic al centralei hidroelectrice dela Stalingrad.

Inginerul Sineacov ne duce în laborator, care este ce-i drept cam strâmt, dar care este totuși cel mai bun laborator hidrotehnic din lume. Utilajul este cât se poate de modern. La laborator se aduc roci în starea lor naturală, nealterate, extrase dela diferite adâncimi spre a fi studiate proporțiile lor, capacitatea de filtrare, determinându-se greutățile pe care le pot suporta.

Pe malurile din regiunea barajului se fac lucrări care arată caracterul rocilor, așezarea și stratificarea lor. Inginerul ne indică locul unde aceste roci reapar pe celălalt mal. Pentru el multe lucruri sunt deacum lămurite. El le studiază de aproape un an.

Volga este liniștită și plină de măreție. Dar câtă forță conține ea cu toată această liniște. Un milion șapte sute mii kilowați energie electrică se găsesc în stare latentă în Volga, în dreptul barajului dela Stalingrad. Această energie va înlocui munca a aproape 14 milioane de oameni.

In biroul secretarului Comitetului regional Stalingrad al P. C. (b), I. T. Grișin, am privit harta canalelor de irigație ce se vor construi de o parte și de alta a Volgăi. Prin aceste canale se va scurge apa spre stepele uscate din regiunea Volga și de pe litoralul Caspicei. In depresiunea situată între Volga și Ural vor fi alimentate cu apă aproximativ 7,5 milioane hectare de pământuri fertile. Vor fi irigate și alimentate cu apă aproximativ 5 milioane hectare de pe malul drept al Volgăi (Depresiunea Sarpinsc, Stepa Nogailor și Pământurile Negre).

— In afară de mașini, — ne spune I. T. Grișin, — la construirea centralei hidroelectrice și a canalelor de irigație vor lucra sute de mii de oameni.

Lucrările de construcție a centralei electrice vor începe în 1951, iar în 1956 întregul centru hidroenergetic va fi pus în funcțiune cu întreaga lui capacitate. Intr'adevăr, termene-record. nemaivăzute! In Statele Unite ale Americii centrale electrice de capacități mai mici, se construesc timp de 30-40 ani.

Construcțiile de pe Volga. Amu-Daria și Nipru — sunt construcții ale comunismului Noi ținem minte cuvintele nemuritorului Lenin: „Comunismul înseamnă Puterea Sovietică plus electrificarea întregii țări". Pusă în serviciul omului, electricitatea sporește în proporții uriașe forțele de producție ale societății sovietice.

Colhoznicul Ciaganac Berisiev a obținut 20.100 kg. mei pe fiecare hectar de teren irigat. In Sudul URSS a fost selecționat un soi de grâu care dă câte 6.400 kgr. la hectar. Insă pământurile din sud au nevoie de apă. Barajele și centralele hidraulice de pe Volga, Amu-Daria și Nipru vor furniza această apă.

Invățăturile lui Lenin cu privire la construirea comunismului și la electrificare se înfăptuiesc în mod strălucit sub conducerea marelui Stalin. Iată de ce poporul sovietic numește noile construcții — construcții staliniste.

Noile construcții sovietice sunt construcții ale păcii. In timp ce poporul sovietic este ocupat cu munca sa pașnică, creatoare, imperialiștii americani și englezi duc un război sângeros împotriva poporului coreean și caută prin toate mijloacele să extindă războiul și în alte părți ale lumii.

Imperialismul înseamnă război. Comunismul înseamnă pace. Iată de ce poporul sovietic luptă cu atâta abnegație împotriva atâtătorilor la război, pentru instaurarea în întreaga lume a unei păci trainice și îndelungate. Pacea va aduce popaorelor adevărata fericire.

Cultură fizică și sport

Skiul în Uniunea Sovietică

Intre 28 Ianuarie și 4 Februarie 1951, vor avea loc în țara noastră Jocurile Mondiale Universitare de Iarnă. Intre altele, skiul ocupă un loc important în aceste jocuri. Iată mai jos un reportaj care ne arată desvoltarea acestui sport în Uniunea Sovietică.

Unul din sporturile de iarnă cele mai populare în Uniunea Sovietică este skiul. Acest sport era cunoscut în Rusia încă din timpuri străvechi fiind folosit în viața de zi cu zi. Skiul ca sport a apărut în Rusia aproximativ în anul 1880, la Moscova și la Petersburg. In anul 1894 membrii „Clubului Bicicliștilor" din Moscova, dorind să-și continue antrenamentele de iarnă, au înființat o organizație independentă denumită „Clubul Skiorilor" din Moscova.

Prima competiție a fost organizată pe câmpul Hodanca în anul 1896, iar 6 ani mai târziu, a fost organzată prima oară o competiție pentru campionatul Moscovei, pe un traseu de 25 km., victoria revenind sportivului Remer cu timpul de 2 h. 58'30".

Până la Marea Revoluție Socialistă din Octombrie skiul era practicat numai la Moscova și Petersburg, iar după Revoluție acest minunat sport a luat o mare desvoltare în URSS, mai ales că în anul 1923, skiul a fost inclus în programul școlilor secundare și superioare.

Datorită grijii permanente a Partidului Bolșevic și Guvernului Sovietic, precum și introducerii complexului sportiv G.T.O. milioane de tineri au început să practice acest sport.

In fiecare an participă la concursurile de ski milioane de cetățeni sovietici. Antrenându-se după metode științifice, skiorii sovietici au atins un înalt nivel sportiv stabilind performanțe de valoare.

Aruncând o privire asupra rezultatelor sezonului trecut, se poate constata că skiorii sovietici au făcut un simțitor și rapid progres.

Cele mai bune rezultate obținute la probele de fond au fost înregistrate odată cu disputarea concursurilor asociației sportive Dinamo, când 5 skiori printre care Vasili Smirnov și Anatoli Matucenko, de mai multe ori campionii unionali, au parcurs 18 km. în mai puțin de 63 minute.

Astăzi skiul practicat în Uniunea Sovietică este de o valoare tehnică ridicată, performanțele sportivilor sovietici fiind o dovadă elocventă în această privință. Clasa avansată a skiului sovietic, precum și caracterul lui de massă dovedește odată mai mult stadiul înaintat în care se găsește cultura fizică și sportul în Țara Socialismului.

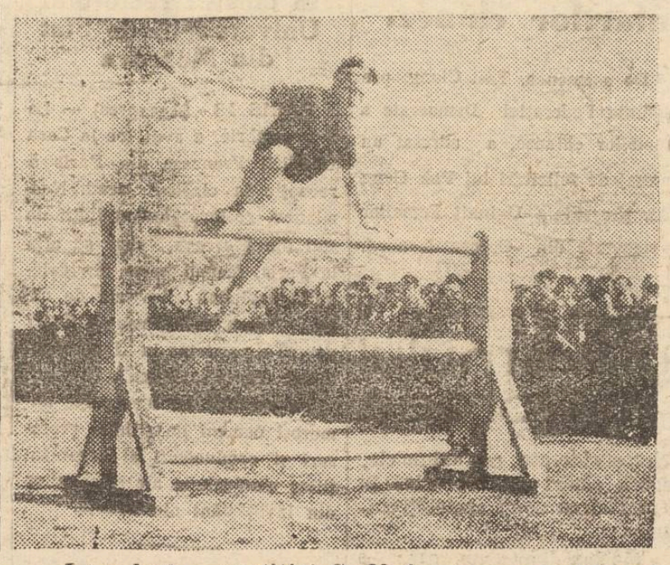

In cadrul competiției G. M. A. un concurent trece unul dintre obstacole, atent urmărit de tovarășii lui.

Cât va clipe de repaus într'un club muncitoresc

Scurte știri sportive

In cadrul unei întâlniri amicale de șah, echipa Școlii medii tehnice metalurgice a dispus de echipa școlii medii tehnice de băeți cu 3—2.

★

Flamura Roșie Arad și Progresul ICO au jucat Sâmbătă și Duminică la Oradea și Arad două partide amicale.

In ambele jocuri orădenii au ieșit învingători.

Sâmbătă la Oradea Progresul ICO a câștigat cu 4-1(1-1) iar Duminică la Arad a învins cu 2—1 (1—1).

★

In sala Spartak au început Sâmbătă jocurile de baschet și volei din cadrul competiței închinate zilei de 21 Decembrie. Primele partide au fost viu disputate, înregistrându-se rezultate normale.

★

Știința-Cluj a întrecut Partizanul București cu 2—1 (0—1).

La Știința Cluj a arbitrat Sabaslău.

★

Cupa RPR la tenis de masă a fost câștigată la băeți de Constructorul București, iar la fete de Locomotiva RATA București.

★

In viitorul campionat divizionar de foot-ball, la Armata Iași va juca și Ferencz, care a sosit zilele acestea, transferat dela Casa Centrală a Armatei.

★

In cadrul Cupei RPR la box, reprezentativa Brăilei a întrecut Clujul cu 30-24. De notat că aceste două reprezentative s'au mai întâlnit anul trecut tot în finala Cupei RPR, când victoria a fost de partea clujenilor, care au câștigat la limită cu scorul de 26—25. Mâine 14 Decembrie are loc întâlnirea București —Cluj, iar Duminică se vor întâlni selecționatele Brăilei și București.

★

In sala clubului Sindicatului Invățământului se desfășoară în momentul de față campionatul de șah al orașului Iași.

★

In curând se va deschide o școală de arbitri de volei.

Inscrierile se fac la CCFS. Cererile vor fi însoțite de câte o recomandație din partea organizației de massă respective.

★

CINEMA „PUSKIN"

Prezintă de Luni 11 Decembrie 1950

O producție DEFA BERLIN

POVESTE COTIDIANA

După o piesă de Teatru de I. V. SPALLERT

cu:

Gustav Frölich, Marianne Simson, Karl Schönböck

Complectare jurnal Romfilm și Sovietic

CINEMA MAXIM GORKI

Prezintă de Luni 4 Decembrie 1950

PREMIERA

O producție a studiourilor de stat R. P. Ungară

O FEMEIE IȘI REFACE VIAȚA

cu:

TOLNAY CLARI și LADAYI PERENCI

Complectare Jurnal ROMFILM și SOVIETIC

I. C. S. „Consignația" Iași

Centrul de cumpărare Nr. 1

Strada Republicii Nr. 4

Cumpără cu plată imediată

Metraje, stofe, mătăsuri, Costume bărbătești pantaloni, Haine de piele, Rochii, ballonseide, Tailleure, pardesiuri bărbătești și de damă, Paltoane și haine de iarnă, Vulpi argintii, Incălțăminte.

Lengerie de pat, perdele, Fețe de masă de Damasc și broderie Tolledo, Stofe de mobile

Toate în perfectă stare

Aviz

Se anunță Instituțiile, Intreprinderile, Fabricile, Căminele și creșele din Regionala Iași, Huși, Vaslui și Fălticeni că se pot aproviziona în limita plafonului valoric cu articole de parfumerie și jucării, dela secția de en-gros, ce funcționează în localul Depozitului nostru, strada 7 Noembrie Nr. 63.

In limita plafonului valoric, se pot aproviziona și cu unele articole textile și de galanterie.

COMTEXTIL-IAȘI

PIERDUT Buletinul Bir. Pop. pe numele Ivanov Zizi, Iași str. Nicoriță Nr. 7. Il declar nul.

PIERDUT Buletinul Bir. Pop. Iași pe numele Ababei Ion Com. Rediu Tatar. Il declar nul.

R. P. R.
Judecăt. Populară R. Negrești Raionul Negrești

Ioana Vasile Lazăr Hopu din comuna Rafaila Raionul Negrești, cere constatarea morții prezumate a soțului său, Vasile Lazăr Hopu, fruntaș contingentul 1939, dispărut în războiu în anul 1942.

Judecător,
THEODOR POPESCU
Grefier
Gh. Huhulca

Dosar 2246, 1950.

PIERDUT act de naționalitate și foaia de lăsare la vatră pe numele Ion Costănciuc str. Sadoveanu 11 Iași.

★

PIERDUT Buletinul Bir. Pop. pe numele Vasile I. Grigoraș din satul Cogeasca comuna Lețcani Raionul Iași.

PIERDUT o juncă galbenă de 3 ani, în frunte cu alb. Rog găsitorul a o aduce la adresa Const. Copaci din Iași, Mitropolitul Dosoftei 11, contra bună recompensă.

ULTIMELE ŞTIRI

Unitatea tineretului din Franţa şi Germania în lupta pentru apărarea păcii

BERLIN 13 (Agerpres) — După cum anunţă agenţia ADN, în cadrul sesiunii dela Viena a Consiliului FMTD reprezentanţii tineretului german şi francez au semnat un apel comun adresat tineretului din Franţa şi Germania.

Reprezentanţii Uniunii Tineretului republican din Franţa şi ai tineretului liber german — se spune în apel — salută ferbinte adoptarea de către cel de al doilea Congres Mondial al Partizanilor Păcii, în urma unor ample discuţii, a manifestului către popoarele lumii şi a apelului adresat ONU. Salutăm în deosebi propunerile cuprinse în apelul adresat ONU; ele corespund în întregime năzuinţelor şi intereselor tineretului din Franţa şi Germania. In cursul unui singur secol tineretul german şi francez a participat de trei ori la războaie îngrozitoare. Acum cinci ani, prin înfrângerea fascismului hitlerist, s'a terminat un război, care a răpit milioane de vieţi omeneşti şi a distrus nenumărate bunuri. Omenirea este însă ameninţată de un nou război. Pregătirile tot mai intense în vederea unui nou război au o înrâurire puternică asupra vieţii noastre, duc la şomaj şi la o mizerie pe care nu o mai putem suporta. Tineretul din Franţa şi Germania Occidentală este ameninţat de una şi aceiaşi soartă: de a fi jertfit drept carne de tun într'un al treilea război mondial, pus la cale de imperialiştii americani.

Lupta tineretului iubitor de pace din Germania pentru unitatea patriei sale, împotriva aţâţătorilor la un nou război, ca şi lupta tinerei generaţii franceze pentru independenţa Franţei, este o luptă pentru pace.

Tineri din Franţa şi Germania!

Vă chemăm să zădărniciţi împreună toate încercările aţâţătorilor la război, care vor să ne impună rolul de mercenari în aşa numita armată europeană şi reînviind spiritul trecutului vor să ne folosească împotriva eroilor Stalingradului, în interesele bancherilor americani!

Luptaţi laolaltă împotriva planului Schuman, această anexă a planului Atlanticului care intensifică şi mai mult dominaţia imperialiştilor asupra popoarelor noastre şi aruncă tineretul în braţele şomajului!

Luptaţi împotriva prelungirii duratei serviciului militar în Franţa şi a oricărei forme de remilitarizare şi reînarmare a Germaniei Occidentale!

Bazându-ne pe iniţiativa noastră paşnică şi pe hotărîrile celui de al doilea Congres Mondial al Partizanilor Păcii de la Varşovia, care ne servesc drept îndreptar, să ne unim în lupta pentru pace, împotriva pregătirilor imperialiste de război. Oricât de diferite ar fi concepţiile şi organizaţiile noastre, noi nu vrem ca ţările noastre să fie transformate în puncte de sprijin ale agresiunii şi ca ele să devină din nou teatrul unui îngrozitor război. Ţările noastre nu trebue să servească niciodată drept ţintă pentru bombele atomice. Noi nu vrem să fim carne de tun!

Jos remilitarizarea şi înarmarea!

Tineretul popoarelor noastre trebue să se unească. El trebue să-şi intensifice activitatea în toate domeniile vieţii şi să găsească mijloacele şi căile pentru a preîntâmpina această groaznică calamitate.

Cel de al doilea Congres Mondial al Partizanilor Păcii ne-a arătat calea! Sub lozinca acestei lupte unite pentru pace, să ne pregătim pentru participarea la cel de al treilea festival internaţional al tineretului care va avea loc în vara anului 1951, la Berlin.

Trăiască unitatea de luptă a tineretului din Franţa şi Germania, făurită în luptă pentru apărarea păcii!

Convocarea Marii Adunări Naţionale a R. P. R.
pe ziua de 14 Decembrie 1950

ART. 1 — Marea Adunare Naţională se convoacă în a 9-a Sesiune Ordinară pe ziua de 14 Decembrie 1950, ora 9 dim., în Palatul Marii Adunări Naţionale.

ART. 2. — Secretarul Prezidiului Marii Adunări Naţionale este însărcinat cu aducerea la îndeplinire a prezentului Decret.

Dat în Bucureşti, la 12 Decembrie 1950.

Preşedintele Prezidiului Marii Adunări Naţionale,
Dr. C. I. PARHON

Secretarul Prezidiului Marii Adunării Naţionale
MARIN FLOREA IONESCU

Partidul Comunist din Franţa
cheamă întreg poporul francez la lupta împotriva reînarmării şi a nazismului din Germania

PARIS 13 (Agerpres). — După cum relatează ziarul l'Humanite, cu prilejul celei de a 30-a aniversări a PC Francez„ a avut loc la Brest un mare meeting la care a vorbit Jacques Duclos.

Amintind de cea de a 6-a aniversare a tratatului anglo-sovietic de alianţă şi asistenţă mutuală„ Duclos a declarat că guvernul francez, căzând de acord asupra reînarmării Germaniei Occidentale, violează prin aceasta tratatul franco-sovietic, care prevede obligaţia părţilor contractate de a nu încheia nici un fel de alianţă şi de a nu participa la nici un fel de coaliţie, îndreptată împotriva uneia din părţi. Infiinţarea noului Wehrmacht (forţele armate germane), are drept scop pregătirea unei agresiuni împotriva aliatului Franţei, Uniunea Sovietică.

Aderând la coaliţia Atlantică în a cărei armată vor fi incluse şi trupe germane, Franţa, participă la alianţa antisovietică, violând astfel tratatul franco-sovietic.

Capitularea ruşinoasă a conducătorilor noştri şi a lacheilor lor, gaulliştii, în faţa cererilor imperialiştilor americani, atât în ce priveşte războiul din Coreea şi Vietnam cât şi în ce priveşte pregătirile de război în Europa, pune pe umerii poporului nostru o mare răspundere. Reînarmarea Germaniei Occidentale, care constitue o violare a tratatului franco-sovietic, măreşte considerabil pericolul izbucnirii unui nou război şi face necesare mai mult ca oricând acţiunile masselor populare.

Patrioţii şi participanţii la mişcarea de rezistenţă trebue să se ridice împotriva acestei trădări, care nu este decât o continuare a politicii lui Petain.

In numele PC, a declarat Duclos, noi chemăm întregul popor francez, fără deosebire de convingeri politice sau credinţe religioase la lupta împotriva reînarmării şi a nazismului din Germania Occidentală, cu ajutorul cărora se încearcă din nou declanşarea războiului împotriva poporelor.

Violând tratatul franco-sovietic, guvernul pune în primejdie securitatea Franţei şi trădează interesele ţării.

Salutul adresat de C. C. M. din R. P. Chineză Armatei Populare Coreene şi voluntarilor chinezi

PEKING 13 (Agerpres) — C.C.M. din R. P. Chineză, a adresat nu mesaj de salut Armatei Populare Coreene şi voluntarilor chinezi.

„Aţi zădărnicit cu succes ofensiva totală" a lui Mac Arthur şi aţi eliberat Pehnianul. In numele clasei muncitoare chineze, vă transmitem calde salutări.

Prin marile voastre victorii aţi însufleţit pe oamenii iubitori de pace şi aţi adus o mare contribuţie la menţinerea păcii mondiale. Oamenii muncii din R. P. Chineză vă vor acoda tot sprijinul întărind eforturile lor în producţie", spune în încheiere mesajul.

De asemenea, Tsai Ciang, preşedinta Federaţiei Democrate a femeilor chineze, a adresat un mesaj de felicitări lui Pak Ceng Ai, preşedinta Uniunii Femeilor democrate din Coreea de nord.

Femeile britanice cer guvernului încetarea agresiunii din Coreea

LONDRA 13 (Agerpres) — TASS transmite:

Sub auspiciile Comitetului pentru organizarea Zilei Internaţionale a Femeii a avut loc la Londra, conferinţa pentru apărarea drepturilor femeilor din ţările Asiei de Sud-Est şi Africei.

Conferinţa a ales o delegaţie care să asiste la desbaterile ce vor începe la 14 Decembrie în Camera Comunelor şi să prezinte o rezoluţie prin care se cere încetarea imediată a războiului din Coreea, soluţionarea paşnică a chestiunii coreene şi încetarea tuturor pregătirilor de război.

Luând cuvântul la conferinţă, Monica Wahteley, care s'a înapoiat recent din Uniunea Sud-Africană a descris condiţiile groaznice în care trăesc femeile şi copiii băştinaşi.

Vorbind despre RP Chineză, Dora Russell, a declarat că a numi RP Chineză „agresor" pentru faptul că se apără împotriva ameninţărilor americane este o minciună sfruntată. Ea a arătat că femeile chineze care în timpul orânduirii feudale erau mai desconsiderate ca animalele, joacă astăzi un rol uriaş în construirea noului societăţi chineze.

Marion Ramelson, care a vizitat anul trecut RP Chineză ca delegată britanică la Conferinţa femeilor din ţările Asiei, a înfierat agresiunea imperialiştilor americani împotriva Chinei.

Molly Keith, membră în Comitetul Executiv al FDIF, a cerut retragerea trupelor britanice din Coreea şi încetarea ostilităţilor.

Conferinţa a hotărît să trimită mesaje de salut femeilor din ţările Asiei de Sud-Est şi Africii de Sud.

Scurte ştiri externe

LONDRA 13 (Agerpres) — După cum anunţă Daily Worker, organizaţia din Folham (Londra) a sindicatului muncitorilor din industria electrică a trimis Consiliului Executiv al sindicatului o rezoluţie în care exprimă protestul muncitorilor împotriva politicii interne a guvernului britanic. Această organizaţie a cerut deasemenea delegaţilor laburişti din Fohiam să sprijine cererea privind retragerea trupelor paşnice din Coreea şi începerea unor negocieri de pace.

★

ANKARA 13 (Agerpres) — France Presse anunţă că 39 de deputaţi din parlamentul turc au votat împotriva guvernului în chestiunea politicei sale privitoare la Coreea. In cursul desbaterilor din parlament, preşedintele Consiliului de Miniştri, Ronan Menderes, a refuzat să răspundă la întrebarea dacă brigada turcă nimicită în Coreea va fi înlocuită prin alte unităţi de mercenari turci.

★

MOSCOVA 13 (Agerpres) — La invitaţia Consiliului Central al sindicatelor sovietice, la Moscova a sosit o delegaţie cooperatistă a R. D. Germane, în frunte cu Gerhart Luekt.

★

STOCKHOLM 13 (Agerpres) Parlamentul suedez a aprobat propunerea guvernului prezentată în Septembrie a.c., cu privire la majorarea cu peste 100 milioane coroane a cheltuelilor în vederea întăririi forţelor armate.

★

BERLIN 13 (Agerpres) — Conducerea culturală a sindicatului minerilor din R. D. Germania, a adresat o scrisoare deschisă minerilor din Germania Occidentală în care îi chiamă să depună toate eforturile în vederea traducerii în viaţă a propunerilor primului ministru al R. D. Germane, Otto Grotewohl.

★

BONN 13 (Agerpres) — După cum anunţă agenţia Reuter, potrivit datelor oficiale, care sunt cu mult inferioare realităţii, în Noembrie a. c., numărul şomerilor a crescut în Germania Occidentală cu 85.995.

★

TIRANA 13 (Agerpres) — Prezidiul Adunării Populare a RP Albania a fixat pentru data de 18 Februarie 1951, alegerile de asesori populari.

★

BERLIN 13 (Agerpres) — Administraţia vamală din Hamburg anunţă că în cursul anului curent au fost intraduse în Hamburg mărfuri de contrabandă în valoare de 25 milioane mărci.

Printre aceste mărfuri se numără 1.000.000 ţigări, 10.000 centneri de cafea şi 62.600 kg. şocolată.

Aceste mărfuri provin în majoritate din Statele Unite.

La Paris
Recepţie în cinstea rectorului Universităţii de Stat din Moscova

PARIS 13 (Agerpres) — La 8 Decembrie, a avut loc la Casa Gândirii Franceze din Paris o recepţie în cinstea acad. Nesmianov, rectorul universităţii de stat din Moscova, care se află la Paris, făcând parte din delegaţia sovietică invitată de către Asociaţia „Franţa-URSS" pentru a participa la „Luna prieteniei franco-sovietice".

La recepţie au luat parte numeroşi oameni de ştiinţă, profesori şi conducători ai organizaţiilor sindicale şi ale salariaţilor din învăţământ din Franţa.

Muncitorii germani din zona engleză de ocupaţie cer lui Adenauer să înceapă imediat tratativele cu reprezentanţii R. D. Germană

BERLIN 13 (Agerpres) — După cum transmite din Bonn agenţia ADN, atât conducerea cât şi muncitorii fabricii „Phoenix" din Bielefeld (zona engleză de ocupaţie), au adresat o scrisoare cancelarului Adenauer în care îi cer începerea imediată a tratativelor cu reprezentanţii R. D. Germane, în scopul menţinerii păcii şi unităţii Germaniei.

Hotarele care despart zonele trebue să fie înlăturate — se spune în scrisoare — pentru a se putea relua comerţul între toate regiunile Germaniei, ceeace va duce la lichidarea şomajului. Aceasta este dorinţa majorităţii populaţiei din zonele occidentale ale Germaniei.

Noi ne pronunţăm cu hotărîre împotriva oricărui fel de remilitarizare — declară scrisoarea în încheiere.

Pensionarii care pot ocupa servicii la Stat

Conform legii Nr. 10/1950 a Asigurărilor Sociale, funcţionarii pensionaţi pentru limita de vârstă pot ocupa şi servicii la Stat.

Cei pensionaţi însă pentru pierderea capacităţii de muncă — precizează „Revista Finanţelor" — nu mai pot ocupa servicii.

Suternice proteste împotriva persecutării chinezilor din Malaya

PEKING 13 (Agerpres) — CHINA NOUA transmite:

Peste 700 de chinezi care s'au întors din străinătate în patrie, au organizat zilele trecute la Peking un meeting de protest împotriva campaniei de persecuţii deslănţuită de autorităţile britanice contra cetăţenilor chinezi din Malaya.

La acest meeting, au participat reprezentanţii Comitetului Naţional al Consiliului Politic Consultativ, ai Partidului Comunist Chinez şi ai organizaţiilor de mase.

In cadrul meetingului, a fost adoptată o rezoluţie care cere ca autorităţile britanice să înceteze persecuţiile împotriva chinezilor din Malaya şi să pună imediat în libertate pe toţi cetăţenii chinezi aflaţi în lagărele de concentrare britanice.

Uneltirile spionajului britanic în Tibet

PEKING 13 (Agerpres) — TASS transmite:

După cum anunţă corespondentul din Ciungking al Agenţiei CHINA NOUA, s'a dovedit că Robert Webster Ford, cetăţean britanic făcut prizonier de trupele armatei populare de eliberare în cursul luptelor pentru Ciandu (Ciangtu) în Tibet, a fost un agent al serviciului de spionaj american şi britanic.

Activitatea sa de spionaj desvăluie intenţiile imperialiştilor britanici şi americani de a invada teritoriul chinez — Tibet.

Ford era însărcinat cu supravegherea postului de radio britanic din Ciandu. El a fost trimis în India de către guvernul britanic în Octombrie 1943 ca instructor radiofonist. In Aprilie 1945, el a fost trimis să lucreze la „postul de radio britanic" din Lhassa.

Ulterior, el s'a înapoiat în India pentru a reveni în anul 1948 la Lhassa, unde a început pregătirile pentru construirea postului de radio din Ciandu.

La 20 Iunie 1949, el a plecat la Ciandu cu două aparate de radio-emisiune fabricate în USA, cu un aparat de radio-recepţie şi radio-emisiune fabricat în Marea Britanie, cu un aparat de radio de tip militar fabricat în USA şi cu mari cantităţi de petrol. El a instalat un post derivat de radio la Ciandu unde a cules informaţii de spionaj cu caracter militar.

In Octombrie anul curent, Ford a instalat un post derivat al postului la Cinghai, la frontiera provinciei Sikang, pentru a culege informaţii cu caracter militar şi a stabili contactul cu „posturile de radio britanice" dela Ciangtse, Shigattse, Gatek şi Lhassa.

In preajma eliberării oraşului Ciandu, Ford a fugit cu trupele tibetane pentru a se instala la 40 km. Vest de Ciandu, unde a fost făcut prizonier de armata populară de eliberare, care a capturat şi toate instalaţiile sale de radio.

Ford a recunoscut că a menţinut întotdeauna o legătură strânsă cu prietenii săi din America, Marea Britanie şi Japonia prin posturile sale de radio. El a declarat că a menţinut deasemenea un strâns contact cu spionul american Lowell Thomes„ care a vizitat Tibetul.

Ford a obţinut deasemenea informaţii cu caracter de spionaj din partea unor înalte personalităţi tibetane din Ciandu, cu care a avut în permanenţă strânse legături. El a încercat să semene discordie între popoarele chinez şi tibetan.

Ford a pus la cale otrăvirea lui Geda, membru tibetan al Comitetului militar şi administrativ din Sud-Vest atunci când Geda a sosit la Ciandu la 24 Iulie cu misiunea de a realiza eliberarea paşnică a Tibetului. Geda a murit otrăvit la 22 August.

Armata Populară Vietnameză continuă lupta de eliberare de sub colonialiştii francezi

SAIGON 13 (Agerpres).— Armata Populară de eliberare a R. D. Vietnameze continuă în Tonkin (Vietnamul de nord) operaţiunile sale ofensive împotriva trupelor colonialiste franceze. Agenţiile americane de presă anunţă că unităţi franceze din delta fluviului Roşu au fost nevoite, sub presiunea Armatei Populare, să se retragă dintr'un nou avant-post din apropiere de Haiguong, situat la 35 mile est de Hanoi, capitala Tonkinului.

Telegrama precizează că unităţi ale Armatei Populare au efectuat simultan puternice atacuri asupra altor 3 avanposturi din aceeaşi regiune.

BIBLIOTECA UNIVERSITĂȚII IAȘI

ANUL 48 Nr. 1290

4 PAGINI 4 LEI

Vineri 15 Decembrie 1950

ABONAMENTE
Lei 360 ..... 3 luni
Lei 5000 Intreprinderi, Autorități pe un an

Atelierele tipografice
IAȘI Str. ȘTEFAN CEL MARE 50-52

OPINIA

ZIAR POPULAR COTIDIAN

Redacția
IAȘI. Str. Cuza Vodă, 1 (etaj)
Administrația
IAȘI, Str. Cuza Vodă 1

TELEFOANE
REDACȚIA Nr. 1209
ADMINISTRAȚIA Nr. 2042
TIPOGRAFIA Nr. 1210

Măreţele perspective deschise învăţământului superior de către Planul Cincinal

Realizările oamenilor muncii în cadrul planurilor de Stat pe anii 1949 şi 1950, au făcut posibilă trecerea la îndeplinirea primului nostru Plan Cincinal, plan de construire a bazelor socialismului în Republica Populară Română.

Măreţele perspective ce se vor deschide ţării noastre de primul Plan Cincinal, vor duce la o puternică desvoltare a industriei noastre, în special a industriei grele şi producătoare de maşini.

„Veriga centrală a Planului Cincinal — a spus tovarăşa Ana Pauker — este industrializarea ţării, menită să facă cu putinţă reconstrucţia întregii economii naţionale pe o bază tehnică nouă, înaintată.

Este vorba de industrializarea socialistă, menită să asigure precumpănirea tot mai mare a elementelor socialiste ale economiei asupra elementelor capitaliste, a formelor socialiste ale economiei asupra formelor capitaliste; este vorba de-o asemenea industrializare care să asigure succesul ofensivei socialismului împotriva elementelor capitaliste".

Cifrele prevăzute în acest măreţ Plan, întăresc cele spuse de tovarăşa Ana Pauker.

Vom produce la sfârşitul Planului Cincinal de două ori mai multe mărfuri decât producem în momentul de faţă, iar nivelul de trai al oamenilor muncii din ţara noastră va creşte în aceşti cinci ani cu 80 la sută.

Prin realizarea primei etape a planului de electrificare, regiuni întregi pe care burghezia şi moşierimea le condamnaseră la o stare înapoiată, la mizerie şi întuneric, vor fi chemate la o viaţă nouă şi înfloritoare.

Cele două planuri anuale de Stat, au dovedit superioritatea planificării economiei socialiste.

Raionarea şi alegerile de deputaţi în Sfaturile Populare — marea victorie a FDP—sunt alte condiţii care fac posibile trecerea la un plan de mai lungă durată, la Planul Cincinal.

Pentru ducerea la îndeplinire a măreţelor sarcini pe care le pune Planul Cincinal, o atenţie deosebită s'a dat şi ridicării de cât mai multe cadre tehnice, specializate.

In acest sens şi Invăţământul Superior din ţara noastră va căpăta o mai mare amploare.

Numărul studenţilor va creşte cu 40 la sută. Se vor construi noi instituţii de cultură, se vor amenaja noi laboratoare, se vor înfiinţa noi catedre de studii.

Şi în oraşul nostru Institutele de Invăţământ Superior vor cunoaşte o însemnată desvoltare, în toate formele de activitate.

La Institutul Medico- Farmaceutic de exemplu, se vor lărgi — întărindu-se cu această ocazie reforma învăţământului — catedrele de extremă importanţă ştiinţelor medicale şi legării acestor ştiinţe de problemele de teren.

In acest sens se vor intensifica studiile de igiena muncii, igiena şcolară, epidemiologia, şi biologia, pentru ridicarea nivelului tehnic şi ştiinţific al medicilor din industrii, întreprinderi, instituţii şi mediul rural.

Se vor înfiinţa la Iaşi clinici noi de boli profesionale şi institute de oncologie (depistarea, tratarea şi studierea cancerului), se vor lărgi considerabil laboratorele, care vor fi înzestrate cu cele mai perfecţionate utilaje

Institutul Politehnic şi Agronomic din oraşul nostru va pregăti din ce în ce mai mulţi constructori, ingineri chimişti, electrotehnici, mecanici şi ingineri agronomi.

Pentru acest lucru, în cadrul Planului Cincinal, facultăţile acestor Institute vor cunoaşte o largă desvoltare.

Cu ocazia recentei şedinţe a Filialei locale a Academiei RPR, în care s'a discutat aportul pe care trebue şi-l vor aduce oamenii de ştiinţă din oraşul nostru planului de electrificare, s'au ridicat o serie întreagă de probleme privitoare şi la ridicarea de noi cadre tehnice cât mai bine pregătite.

Şi la aceste institute se va mări numărul de catedre existente, se vor înfiinţa altele noi, se vor introduce noi discipline de studii, se vor amenaja numeroase laboratoare, pentru cercetările ştiinţifice.

O atenţie deosebită pentru sporirea cadrelor necesare industriei noastre, se va da şi Politehnicei muncitoreşti din Iaşi, care va cuprinde tot mai mulţi studenţi, recrutaţi din rândurile muncitorilor.

La Universitatea „Al. I. Cuza" au luat fiinţă de curând pentru acelaşi lucru noi secţii pe lângă anumite facultăţi. Aceste secţii înfiinţate, cum ar fi secţia de cursuri serale şi fără frecvenţă a Facultăţii de Fizico-Matematici, au drept scop să specializeze cât mai multe cadre, fără a le scoate din producţie.

Şcoala superioară pedagogică de doi ani, Institutul de Planificare, Facultatea de Geogra-

C. ILIE

(continuare în pag. 3-a)

Un parc de odihnă din Crimeea

Cadre pentru Planul Cincinal

La fabrica „Vestitorul" din Bucureşti pregătirea cadrelor pentru primul Plan Cincinal constitue o preocupare de zi de zi. Din cei 56 de elevi, 80% frecventează în mod regulat şcoala de calificare. Dela începutul anului şi până în prezent, s'au calificat 168 de muncitori, în diferite ramuri de producţie, ca: electricitate, radiofonie, telefonie, etc. Toţi aceşti muncitori dau producţie sporită şi de bună calitate, dovedind că şi-au însuşit temeinic cunoştinţele căpătate în şcoală. Deasemenea 34 muncitori au fost trimişi la diferite Facultăţi muncitoreşti.

Muncitorii Cooperativei de producţie „Ilie Pintilie" contribue la asigurarea bunului mers al întreprinderilor din oraşul nostru

— Câteva date asupra activităţii cooperativei —

Un aport serios pentrru îndeplinirea Planului de Stat, il aduc cooperativele de producţie meşteşugăreşti.

Organizate pe baze sănătoase, aceste cooperative execută o serie de comenzi în cadrul Planului de Stat, plus diferite comenzi care asigură bunul mers al celorlalte întreprinderi.

Una din aceste cooperative, este cooperativa metalurgică. „Ilie Pintilie" din oraşul nostru.

Aceasta a reuşit datorită unei bune organizări să capete în scurt timp o desvoltare frumoasă, aducând o contribuţie serioasă pentru îndeplinirea Planului de Stat.

Noi secţii înfiinţate

Urmând linia trasată de către conferinţa ţinută în luna Martie la Bucureşti, unde s'a trasat ca sarcină principală lărgirea sectorului de activitate al cooperativelor, conducerea cooperativei „Ilie Pintilie" a înfiinţat noi secţii.

Astfel în oraşul nostru a fost înfiinţată o secţie de pictură pentru firme, precum şi o secţie de scuptură în lemn, pe lângă celelalte secţii existente.

De asemeni la Roman, au fost înfiinţate trei secţii ale cooperativei „Ilie Pintilie".

Un număr de aproape 30 muncitori din branşa metalurgiei, care lucrau înainte pe la diverşi patroni, s'au încadrat în această cooperativă înfiinţând o secţie de turnătorie una de tinichigerie şi una de vulcanizare.

Datorită lărgirii sectorului de activitate numărul membrilor a crescut.

Dela vreo 30 câţi au fost acum un an când a luat fiinţă cooperativa, astăzi ea numără 180 membri, a căror existenţă este asigurată, datorită lucrărilor ce sunt executate în cadrul planului de Stat.

Cooperativa contribue la bunul mers al întreprinderilor din oraşul nostru

In afară de comenzile executate în cadrul Planului de Stat ce sunt repartizate de către Centrala Industrială a Metalurgiei şi de Comisia de Organizare a Cooperativelor Meşteşugăreşti, cooperativa mai execută o serie de lucrări pentru întreprinderile din oraşul nostru, care sunt de o importanţă deosebită pentru bunul mers al lor.

Astfel pentru a putea fi puse în funcţie maşinile dela noua filatură, cooperativa Ilie Pintilie a executat peste 3 vagoane de piese diferite.

Deasemeni pentru celelalte fabrici Textila Roşie, Tesătura, Victoria, se execută în atelierele cooperativei diferite piese, care asigură buna funcţionare a acestor întreprinderi.

Pe lângă lucrările executate pentru aceste întreprinderi cooperativa mai execută diferite piese pentru morile şi presele de ulei din oraşul şi regiunea noastră.

Intrecerea socialistă a asigurat depăşirea planului de Stat

Pentru a contribui şi ei alături de ceilalţi muncitori din întreprinderile oraşului nostru, în uriaşa luptă de construire a unei vieţi noi, fericite, muncitorii din această cooperativă au realizat însemnate succese.

Astfel secţiile Turnătorie şi Tinichigerie din oraşul nostru au chemat la întrecere aceleaşi secţii din Roman cu următoarele obiective: reducerea procentului de rebuturi, îmbunătăţirea calităţii, precum şi îndeplinirea Planului de lucru.

Intrecerea a fost câştigată de către muncitorii din secţiile ieşene, care au depăşit realizările obţinute de către cei din Roman cu un procent de 70 la sută la reducerea rebuturilor şi cu 20 la sută la ridicarea procentului producţiei.

In această întrecere s'au evidenţiat Turnătorii Ciornei Constantin, Nichita Neculai şi Gherguţă Valentin, care în fiecare lună obţin o depăşire de peste 100 la sută.

Totodată aceşti muncitori au reuşit să reducă procentul de rebuturi la piesele turnate, dela 16 la 5 la sută. Datorită eforturilor depuse de către muncitorii turnători. Planul pe anul 1950 al acestei secţii a fost depăşit până la 1 Decembrie cu 20 la sută, în prezent lucrându-se în contul anului viitor.

AL. RADU

„Am văzut măreţele lucrări ale centralei hidroelectrice Vladimir Ilici Lenin dela Stejar"

— De vorbă cu studenţii Facultăţii Electro-tehnice din Iaşi, despre planul de electrificare —

De curând ne-am deplasat în mijlocul studenţilor dela Facultatea Electrotehnică a Institutului Politehnic din Iaşi, pentru a observa cum au primit şi cum susţin Raportul tovarăşului Gh. Gheorghiu-Dej, asupra planului de electrificare a ţării.

Din discuţiile purtate cu câţiva studenţi reiese că ei au primit cu dragoste hotărârea electrificării ţării noastre.

— Ne-am dat seama imediat, spune studentul Beiu Claudiu, din anul IV, de perspectivele de înflorire a vieţii celor ce muncesc, în urma folosirii pe scară largă a energiei cărbunelui alb. Ne-am dat seama imediat de misiunea pe care o vom avea noi, cei care ne pregătim să continuăm opera uriaşă care a şi fost începută. Ne aşteaptă sarcini mari, de răspundere, pe care le vom duce la îndeplinire având în faţă imaginea clară a vieţii prospere şi fericite.

In afară de agitaţia organizată în jurul problemei cuprinse în planul de electrificare, s'au întocmit şi o serie de grafice care reprezintă desvoltarea progresivă a acţiunii de electrificare a ţării, precum şi a diferitelor acţiuni întreprinse în acelaşi scop în localitatea noastră şi în împrejurimi (în acest din urmă grafic înscriindu-se mai amănunţit realizările obţinute).

Studenţii vorbesc despre hidrocentrala dela Bicaz

Olaru Petru, student în anul II al Facultăţii Electrotehnice, este originar din Bicaz.

Acolo, în inima munţilor, şi-a petrecut anii copilăriei întunecaţi de viaţa mizeră a familiei sale, şi a ţăranilor care trăiau săraci într'o regiune bogată. Aproape de casă, rostogolindu-se cu sgomot din munţi, treceau năvalnic apele Bistriţei.

— Bistriţa aluneca repede înspre Straja, fabrica Bocancea din apropierea Pângăraţilor, Vaduri, pierzându-se hăt încolo către Piatra.

Capitaliştii nu aveau interesul ca să folosească această putere a Bistriţei.

Am fost de curând acasă, în Bicaz. Un furnicar de oameni a deslănţuit lupta împotriva forţelor naturii pentru a le stăpâni.

Regiunea cunoaşte o transformare nemaipomenită. De aici din locul de acumulare vor răbufni apoi apele Bistriţei care vor aduce o viaţă nouă în Moldova. Abia aştept să-mi termin învăţătura pentru a participa la lucrările care vor transforma Moldova dintr'o regiune „patriarhală" — cum le plăcea foştilor exploatatori s'o numească — într'o regiune în care va pulsa o viaţă nouă, cu multe maşini, cu multe trenuri electrice, cu multe fabrici".

Şi într'adevăr, aşa cum a arătat tovarăşul Gh. Gheorghiu-Dej în Raport, „marea centrală hidroelectrică Stejar de pe Bistriţa, constitue principala lucrare a planului de electrificare".

430 milioane kw-ore anual vor alimenta fabricile şi uzinele existente cât şi acelea prevăzute pentru a fi construite în planul cincinal. Suprafeţe întinse de pământ vor deveni productive fie prin fertilizarea solului, actualmente neutilizat, fie prin lucrarea măsurilor pentru evitarea posibilităţilor de inundare a unei importante suprafeţe din regiunea Moldovei.

Construirea măreţei centrale hidroelectrice „Vladimir Ilici Lenin" dela Bicaz va revărsa peste Moldova obişnuită torente de lumină, de civilizaţie, de fericire, de viaţă nouă pentru toţi oamenii muncii care construesc cu avânt socialismul în ţara noastră.

I. H.

Insemnări

Sub paşii imperialiştilor americani înfloreşte corupţia

In Germania Occidentală a isbucnit de curând un uriaş scandal care arată până unde poate ajunge corupţia vieţii de stat în acea parte a Germaniei aflată sub controlul ocupanţilor americani şi al sateliţilor lor. Urmând pilda şi sub înalta oblăduire a acestora, diferitele grupuri financiare şi monopoliste din Germania Occidentală, care înainte vreme l-au finanţat pe Hitler, sprijină acum în mod făţiş politica de aţâţare la război dusă de „guvernul" dela Bonn, cumpără adepţi şi mituesc pe cei ce nu sprijină cu destul zel o asemenea politică.

Insuşi cancelarul Adenauer este amestecat în aşa măsură în acest scandal de corupţie, încât comisiunea de anchetă — care dealtfel se străduieşte din răsputeri să scoată basma curată pe cei implicaţi — a fost nevoită să-l citeze pe Adenauer ca martor.

Adenauer şi tovarăşii săi au folosit mita pentru a obţine sprijinirea politicei lor de înarmare a Germaniei Occidentale. Insuşi Semmler, preşedintele „comisiei de anchetă" a „parlamentului" din Bonn, fa e parte dintre deputaţii mituiţi. In localitatea Kulmbach el a fost ales deputat numai după ce adversarul său, candidatul partidului bavarez, a renunţat la candidatură în schimbul sumei de 5000 mărci.

Desigur, prin toate acestea, regimul „democratic" al Germaniei Occidentale dovedeşte că urmează cu un zel murdar exemplul dat de „democraţia" dolarului. Dar, aşa cum dolarii pătaţi de sânge ai Wall-Street-ului nu pot corupe conştiinţa poporului american, tot astfel mărcile bancherilor şi industriaşilor naziştii nu vor putea procura carnea de tun de care au nevoe stăpânii lor, imperialiştii americani, fiindcă poporul german — ca şi cel american şi toate popoarele lumii — voeşte pacea şi luptă pentru ea.

Poporul polonez la straja păcii

de Ordas Nandor

In timpul călătoriei, cuvintele „Varta Pokoju" le-am întâlnit pentru prima oară la fabrica Pa-Fa-Vag, din Wroclav.

In uriaşele ateliere ale fabricii de vagoane, deasupra maşinelor şi a meselor de lucru, pe drapelele roşii de metal stă o inscripţie albă: „Varta Pokoju" — „La straja păcii". Deţinătorii acestor drapele stau la straja păcii. Munca lor fără preget, angajamentele lor pentru o producţie mai mare, procentele producţiei, care urcă mereu şi deşeurile mereu în scădere — iată arma cu care luptă ei pentru apărarea păcii. Dintre aceştia cei mai mulţi sunt comunişti. Dar zi de zi ei sunt urmaţi de tot mai mulţi tovarăşi, sunt înălţate tot mai multe drapele roşii cu inscripţia: „Varta Pokoju".

18 milioane de polonezi au semnat Apelul dela Stockholm, 18 milioane oameni din toate păturile populaţiei — dela oamenii de ştiinţă şi până la ţăranii muncitori — cer pace şi au declarat prin aceasta că sunt de partea lagărului păcii, în fruntea căruia se află marea Uniune Sovietică.

★

Pa-Fa-Vag este una din cele mai mari fabrici de vagoane din Europa. Intinzându-se pe o suprafaţă imensă, plimbarea pe care am făcut-o pentru a vizita marile ateliere luminoase, reconstruite din ruine, a durat câteva ore. Ceeace ne-a atras atenţia, a fost desăvârşita ordine şi curăţenie. N'am văzut pe nicăeri deşeuri şi resturi de fier aruncate la întâmplare.

„Dela oamenii sovieticii am învăţat şi aceasta" — ne explică directorul Nosek. Tovarăşul Nosek e un muncitor înalt, robust, cu glas potolit, de vreo 40 de ani. „Am învăţat că ordinea şi curăţenia accelerează şi uşurează producţia".

E uriaşă această hală, abia i se vede celălalt capăt, atât e de departe. Prin largile ferestre pătrund cu uşurinţă razele soarelui de toamnă. Vagoanele sunt construite pe bandă rulantă. Dela un capăt al sălii la celălalt, văzând cu ochii, se construesc din fier şi lemn vagoanele care vor contribui la îndeplinirea planurilor economice.

Am simţit că şi în fabricile polone omul e cel mai preţios capital. Nituirea se execută cu mare rapiditate, cu ajutorul unei maşini-prese speciale care se poate potrivi foarte uşor, eliminând cu totul obositoarea muncă manuală. Altă inovaţie: sudorii stau deasupra, iar sub ei, prinse în doi cilindri uriaşi, se învârtesc vagoanele mari. Astfel munca le este la îndemână şi ei nu trebue să se deplaseze pentru a executa sudura.

80 la sută dintre muncitorii fabricii sunt în întrecere. Printre ei sunt 200 de muncitori fruntaşi. In marea uzină metalurgică lucrează deasemenea peste 1000 de muncitoare. Fabrica Pa-Fa-Vag este în întrecere socialistă cu fabrica de vagoane „Stalin" din Poznan. Până acum au eşit întotdeauna învingători muncitorii din Wroclav. Pe una

(continuare în pag. 3-a)

SUB STEAGUL CONSTITUȚIEI STALINISTE

In Uniunea Sovietică au început pregătirile pentru alegerile în Sovietele locale de deputați ai celor ce muncesc. Prin decretul Prezidiumurilor Sovietelor Supreme ale Republicilor unionale a fost stabilită data alegerilor la 17 Decembrie a. c., pentru R.S.F.S.R. Ucraina, Bielorusia, Georgia și Lituania și la 24 Decembrie a.c. pentru Uzbekistan, Armenia și Tadjikistan. Ziarul „Izvestia" a publicat în consecință „Regulamentul alegerilor în Sovietele de deputați ai celor ce muncesc din ținuturile, regiunile, districtele, raioanele, orașele, satele și cătunele din R.S.F.S.R.".

Pregătirile pentru alegerile în Sovietele locale de deputați ai celor ce muncesc se desfășoară ca o mare campanie politică, la care participă milioane de cetățeni sovietici. Aceste alegeri întocmai ca și cele precedente din Uniunea Sovietică, vor fi alegeri cu adevărat democratice, cu adevărat generale, cu adevărat libere. Asemenea alegeri democratice și libere, după cum a subliniat tovarășul Stalin, au putut să apară numai pe baza victoriei orânduirii socialiste.

Sistemul electoral sovietic, bazat pe principiile cu adevărat democratice ale Constituției Staliniste, asigură participarea cea mai largă a întregii populații la viața politică a țării și la conducerea Statului.

Pregătirile pentru alegeri și alegerile însăși în Sovietele locale vor constitui o nouă manifestare a forței și măreției democrației socialiste sovietice. Ele vor constitui o nouă și strălucită dovadă a unității monolite a poporului sovietic, strâns grupat în jurul Partidului Bolșevic și al marelui său conducător, tovarășul Stalin.

Munca stahanovistă în cinstea alegerilor

Cei mai buni muncitori din orașul Alma-Ata, propuși candidați pentru Sovietul orășenesc, au pornit la muncă stahanovistă în cinstea alegerilor dela 17 Decembrie. Tânărul lăcătuș Serghei Fadeev, care conduce brigada lăcătușilor montatori din uzina de construcții de mașini, a obținut o importantă ridicare a productivității muncii. Acum brigada lui Fadeev execută macarale universale pentru construcțiile de pe Volga. Brigadierul Fadeev dă câte 3—4 norme pe schimb. Dela începutul Planului Cincinal, tânărul lăcătuș a realizat 14 norme anuale.

Cetățeni care fac parte din rândurile forțelor armate a'e U.R.S.S. se bucură de dreptul de a alege și de a fi aleși ca și toți ceilalți cetățeni.
In clișeu: o ședință cu marinarii pe puntea unui vas.

In cinstea alegerilor pentru Sovietele locale

Muncind cu un zel deosebit în cinstea apropiatelor alegeri pentru Sovietele locale ale RSFS Ruse, tânărul strungar Iurii Dikov, dela uzina de mașini-unelte „Ordjonikidze" din Moscova, a reușit să realizeze zilele acestea 32 norme într'un singur schimb, menținând de atunci încoace această înaltă productivitate a muncii sale.

Lucrând la tăierea unor ghiventuri speciale care necesitau trei operațiuni, el a izbutit, pe baza unor calcule și experiențe îndelungate, să reducă cele trei operațiuni la două. Apoi, el a înlocuit tipul de cuțit cu care lucra până atunci cu un cuțit nou, având o formă specială și dintr'un aliaj special numit „pobedit".

Totodată a inventat un dispozitiv nou pentru fixarea piesei în strung, dispozitiv care a permis ca piesa să poată fi fixată și scoasă din strung de două ori și jumătate mai repede ca înainte.

In acelaș timp, Dikov a introdus un regim sever de economii. Cu toată înalta productivitate a muncii sale, el a izbutit să reducă atât de mult uzajul cuțitelor, încât lucrează 7 zile pe lună fără a cere cuțite noi dela magazie.

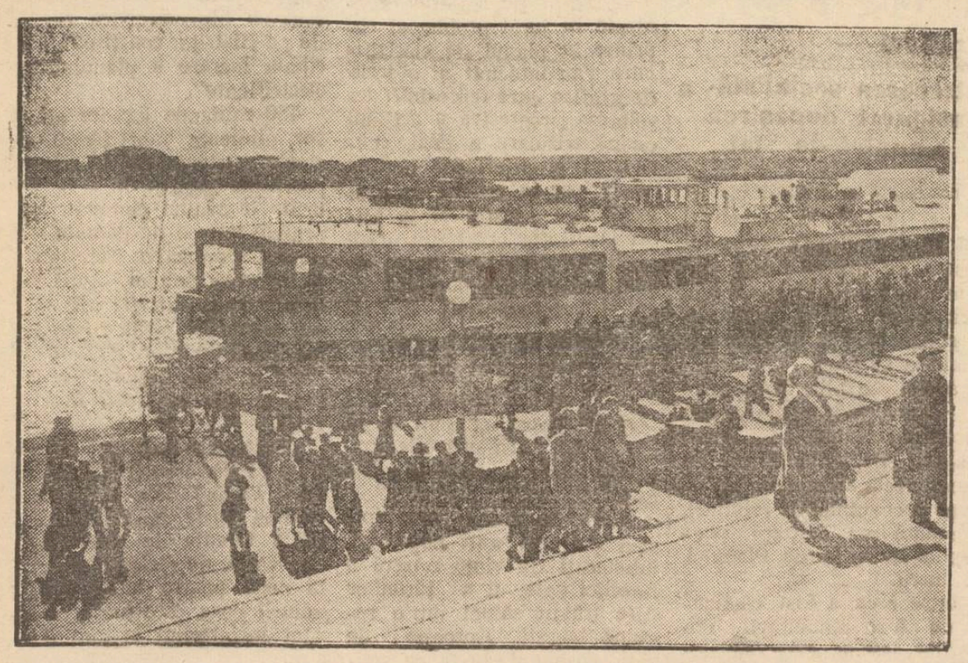

Un aspect din numeroasele excursii maritime pe care le fac oamenii sovietici în timpul liber.

Cum se desfășoară alegerile pentru Sovietele locale

Pe baza articolului 138 din Constituția RSFSR, alegerile de deputați în Sovietele de deputați pe ținut și regionale, în Sovietele de deputați ai regiunilor autonome și ai districtelor naționale, în Sovietele raionale, orășenești și sătești, se efectuează de către alegători pe baza unui drept electoral, universal, direct și secret.

In ziua fixată pentru alegeri, alegătorii se prezintă la circumscripțiile electorale și înmânează secretarului sau oricărui membru al comisiei electorale fie buletinul de identitate, fie carnetul sindical, după care i se eliberează un buletin de vot. Alegătorul trece după aceea în camera de vot, lăsând numele candidatului pentru care votează și ștergând numele celorlalți candidați; după această operație, introduce buletinul în urnă.

In timpul votării nu se admite niciun fel de agitație electorală. Președintele comisiei electorale de circumscripție poartă responzabilitatea ordinei în timpul alegerilor. In ziua alegerilor la orele 12 noaptea, președintele declară alegerile terminate și comisia trece la deschiderea urnelor.

Reprezentanții organizațiilor de massă și reprezentanții presei au acces în localul în care comisia electorală de circumscripție face numărătoarea voturilor.

După terminarea numărării voturilor și semnarea protocolului, președintele comisiei electorale anunță în cadrul unei ședințe rezultatele alegerilor.

Candidatul care întrunește majoritatea absolută de voturi se consideră ales.

Chevorc Emin:

Candidatul nostru

Abia sosit din Erevan,
Simt iar cum Moscova vibrează.
Când am sosit devreme'n zori,
Găsit-am casa toată trează.

In casă, rudele, vecinii,
Discută toți și stau la sfat.
Și însăși Lena cea sglobie
Și-a spus cuvântul, apăsat.

Iau parte-aicea la alegeri,
Intâia dată'n Moscova.
— Tovarăși rogu-vă să-mi spuneți
Cui votul vostru îl veți da?

In ochii scumpilor prieteni
Se-aprinde-un gând strălucitor.
— Și cine-i candidatul vostru?
Să aflu sunt nerăbdător.

Ingândurat stau la fereastră,
Privind afară iarna grea.
— Dar spuneți, bun e omul vostru?
— Ca el nu-i altul nimenea!

— E tânăr? — vorba iar deschid.
— Ca însăși viața'nfloritoare!
— Dar oare-i membru de Partid?
— De frunte, dela'nființare!

— E devotat, vă rog să-mi spuneți?
Ca nimeni altul negreșit!
— E om de inimă?
— Vezi bine,
e-alături de cel necăjit!

— E muncitor?
— Făr'îndoială,
și, vrednic, a clădit cu rost!
— I-e dragă țara, e ostaș?
— Neadormit, veșnic la post!

— Dar cine-i, oare, omul ăsta?
Ochii lucesc de gândul plin.
Și Lena'mi strigă'nflăcărată:
— Îl știi prea bine, e Stalin!

Nu mai găsesc cuvânt să-mi spu...
Emoția și gândul, totul.
Vom da, cu toții împreună,
Lui Stalin inima, — și votul!

Pregătiri în vederea alegerilor în raioanele capitalei U. R. S. S. și ale regiunii Moscova

In cursul acestui an, moscoviții vor alege peste 140 de deputați pentru Sovietul regional de deputați ai celor ce muncesc, aproape 1500 de deputați pentru Sovietul orășenesc și peste 700 deputați pentru Sovietele raionale și sătești.

La Moscova vor fi organizate peste 8000 de comisii electorale, disrictuale și de circumscripție.

La uzina „Krasnâi Bogatâri", la fabrica de încălțăminte „Burevestnik", la combinatul de morărit și la alte întreprinderi din raionul Sokolnicesk au loc convorbiri cu ocazia apropiatelor alegeri. Pentru agitatori se alcătuește un raport detaliat privitor la activitatea comitetului executiv al Sovietului raional în cursul ultimilor ani și la măsurile efectuate în urma propunerilor făcute de alegători.

Oamenii muncii din raionul „Stalin" din Moscova se pregătesc cu un uriaș avânt în vederea alegerilor pentru Sovietele locale de deputați ai celor ce muncesc. Au luat ființă centre de agitație la fabrica „Zorile roșii", la „Fabrica de postav" și la alte întreprinderi. In Parcul de Cultură și Odihnă „Stalin" a început să funcționeze un centru de agitație. Mulți alegători frecventează centrul de agitație al Uzinei de apă din raionul Stalin. Aici, agitatorii nu și-au încetat activitatea începută încă din timpul alegerilor trecute.

La întreprinderi se termină complectarea colectivelor de agitatori. Numeroși agitatori noi au fost atrași în colectivele de agitatori ale Ministerului industriei electrice al URSS., ale Fabricii Textile Nr. 3, ale fabricii de „Țesături decorative" și ale altor întreprinderi.

In raion vor activa în mijlocul populației, câteva mii de agitatori. Mulți din ei au organizat convorbiri cu alegătorii, care au început să studieze Decretul privitor la alegeri.

A fost terminat controlul datelor privitoare la numărul populației, precizându-se și limitele districtelor și circumscripțiilor electorale. In anii care s'au scurs dela alegerile trecute, s'au petrecut în raion schimbări considerabile. La Ismailov, de pildă, au fost construite multe case, s'au înălțat cartiere întregi. **In legătură cu asta în raion** au fost înființate 10 noi circumscripții electorale.

Colectivul uzinei metalurgice „Secera și ciocanul" numără peste 500 de agitatori. Aceștia sunt cei mai buni turnători, ingineri și tehnicieni.

Muncitorii, tehnicienii și inginerii din întreprinderile Capitalei, pregătesc pentru ziua alegerilor daruri de producție. Tinerii textiliști din fabrica „Piotr Alexeev", depășind normele, dau 97 la sută din producție de prima calitate. La fabrica „Comuna din Paris" primul loc îl deține secția de încălțăminte pentru copii, care a căpătat denumirea de „secție de cea mai bună calitate".

La uzina „Frezer" care poartă numele lui Kalinin, au fost organizate vitrine închinate alegerilor. In secții au avut loc convorbiri privitoare la legea electorală.

Asemenea convorbiri au fost organizate și la alte întreprinderi ale Moscovei. In secțiile uzinei de lagăre „Kaganovici" s'a citit Decretul privitor la alegerile pentru Sovietele locale de deputați ai celor ce muncesc.

In orașele și satele din jurul Moscovei, zeci de mii de agitatori organizează convorbiri și citesc ziare. In sovhozul „Dedinovo" din raionul Luhovițk a avut loc un seminar al agitatorilor. Acolo s'au discutat sarcinile agitatorilor în cursul campaniei electorale. Și aici se duce o intensă muncă de lămurire în jurul Decretului privitor la alegeri. In regiunile Krasnogorsk, Polodolsk, Mâtiscinsk, Kunțevsk și altele se înființează o rețea largă de centre de agitație; o parte din ele au și început să funcționeze. Se pregătesc încăperi pentru comisiile electorale disctrictuale și de circumscripții.

Centrul de agitație, care se află în clubul uzinei „Sverz", este foarte bine amenajat. Acolo se poate găsi literatură electorală, afișe, lozinci. Se pregătesc standuri închinate Constituției staliniste și grandioaselor șantiere ale comunismului de pe Volga, Nipru, Amu-Daria. Colectivul de amatori al clubului, a organizat două brigăzi de concert. Ele vor da reprezentații în secții, în colțurile roșii ale administrației caselor și în colhozul „Smâcika" din raionul Șahovski.

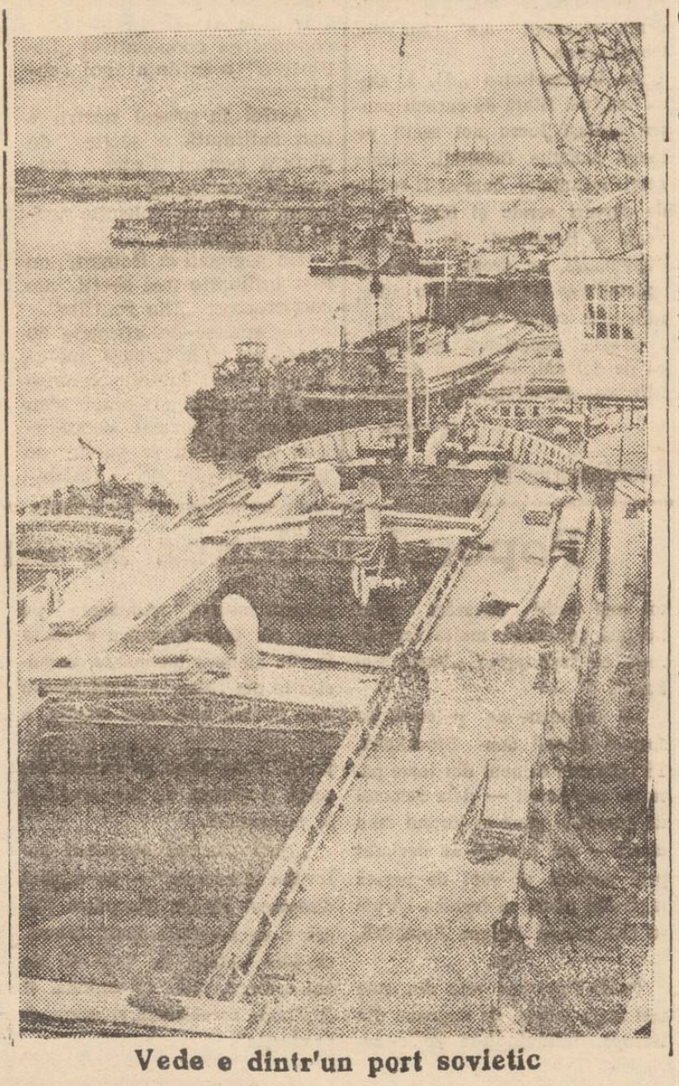

Vede e dintr'un port sovietic

Ce să citim:

Broșuri despre munca Sovietelor locale

SOVIETUL SATESC LA LUCRU de Boris Vartkin și L. Krasko, (Editura „Cartea Rusă") Colecția de vorbă cu sătenii".

Broșura ne înfățișează aspecte din munca rodnică a Sovietului sătesc din Dondukovskaia.

Se arată de pildă, că Sovietul sătesc din Dondukovskaia are un dosar care cuprinde „Insărcinările date de alegători". In toate întâlnirile cu alegătorii lor, deputații Sovietului, în frunte cu președintele Sutov, arată în ce măsură Sovietul a contribuit la rezolvarea acestor însărcinări.

Sovietul sătesc învață pe locuitori să-și rezolve toate chestiunile privindu-le din punctul de vedere al intereselor de Stat, să respecte legile și îndrumările guvernului. In munca lor Sfaturile Populare comunale din țara noastră trebue să cunoască și să folosească pe scară largă bogata experiență a Sovietelor sătești.

LA IAȘI

Distribuirea noilor cartele de alimente și îmbrăcăminte

Instrucțiuni speciale cu privire la normele de distribuire

La primirea cartelelor de alimente și îmbrăcăminte, fiecare gestionar din instituție și întreprindere, trebue să aibe mai întâi grijă să ceară din partea Secțiunii Comerciale, Decizia Ministerului Comerțului Interior care specifică modul de distribuire a cartelelor și cine are dreptul la cartele.

Gestionarul va elibera cartelele sub supravegherea și controlul direct al șefului contabilității, care vor răspunde deopotrivă pentru eliberarea și justificarea lor.

★

Din cadrele permanente de salariați calificați pentru construcții cuprinși în Decretul publicat în Buletinul Oficial din Aprilie 1949, ca și cei necalificați cu domiciliul în mediul urban ce se încadrează în Decretul din Ianuarie 1950, beneficiază de dreptul la cartele, numai acei salariați calificați și necalificați care fac parte din cadrul permanent al întreprinderii, figurând astfel în schema de organizare.

Deci, salariații calificați și necalificați, atât cei din mediul urban, cât și din rural angajați în cursul anului periodic și fără a face parte din cadrul permanent, nu au dreptul la cartele.

★

Prin salariați permanenți în cooperative, se înțeleg persoanele care sunt angajate în aparatul administrativ al cooperativei ca: contabili, casieri, vânzători, etc.

Membrii cooperatori ai cooperativei de producție meșteșugărească din mediul urban, au dreptul la cartele, dacă sunt trecuți pe statele de plată și dacă lucrează în mod continuu 8 ore de muncă pe zi în atelierul cooperativei respective.

★

Elevii și elevele din școlile medii profesionale vor primi cartele de îmbrăcăminte după 3 luni dela intrarea în cursul mediu.

★

Au dreptul la cartele de îmbrăcăminte și alimente, numai soția legitimă a salariatului și copiii până la 16 ani.

Părinții și bunicii salariatului, sau pensionarului au drept numai la cartelele de alimente în condițiunile prevăzute prin Decizia Ministerului Comerțului Interior: tatăl peste 60 ani și mama peste 55 ani.

★

Pe anul 1951, sunt două feluri de cartele pentru îmbrăcăminte a membrilor de familie:

Cartela tip D 1, culoare verde, pentru membrii de familii, având vârsta peste 14 ani;

Cartela tip D 2, culoare portocalie, pentru copiii până la 14 ani.

★

Membrii de familie a militarilor activi, cadre permanente, miliției și securitate, au dreptul la cartele de alimente ce se vor elibera pe baza declarației întocmită de capul familiei, având viza și ștampila unității.

Cartelele de îmbrăcăminte se vor elibera personalului civil M. F. A. cât și membrilor lor de familie pe baza declarației întocmită și vizată de unitatea respectivă.

Cartelele se vor ridica de către Comandamentul local, pentru membrii de familii ai celor de mai sus, în baza unei adrese în care se va arăta necesarul numeric de cartele pe fiecare tip în parte.

După distribuirea cartelelor, Comandamentul local va face o adresă Secțiunii Comerciale în care va arăta numeric, cartelele distribuite pe fiecare tip în parte, iar în caz de mai rămân cartele vor fi depuse Secțiunii Comerciale, odată cu adresa.

Declarațiile întocmite pentru cei în drept a primi cartele, vor fi vizate de unitate și se vor păstra în casieria unității respective, împreună cu copia adresei către Comandament de numărul cartelelor cerute și cu copia de justificare a cartelelor, în care se va arăta numărul de cartele distribuite.

★

Nu au dreptul la cartele de alimente, salariații care au în proprietate sau folosință, sub orice formă, ei sau membrii lor de familie, mai mult de jumătate hectar vie, livadă sau grădină de zarzavat; 1 ha. pământ cultivabil în raioane, făcând parte din categoria 1 sau 2 de fertilitate; 1 ha. și jumătate pământ cultivabil din categoria 3—4 de fertilitate și cei cu 2 ha. pământ cultivabil în raioane, făcând parte din categoria 5 de fertilitate.

Aceste categorii urmează să primească numai cartele de îmbrăcăminte.

★

Gestionarii de cartele ai întreprinderilor și instituțiilor sunt obligați să vizeze lunar pe tablou cartela de alimente a salariatului și a membrilor lui de familie, aplicând ștampila cu textul „Vizat pe luna", iar dedesubt semnătura gestionarului.

În atenția instituțiilor și întreprinderilor

În ziua de 15 Decembrie 1950, ora 14, se vor prezenta la Secțiunea Comercială Urbană Iași, str. Cuza Vodă Nr. 14, toți delegații, gestionarii de cartele numiți de instituții și întreprinderi din orașul Iași, pentru un instructaj în vederea distribuirii cartelelor de alimente și îmbrăcăminte pe 1951.

Scurte știri sportive

Sezonul sportiv de iarnă a început cu un deosebit entuziasm la Moscova.

Duminică, pe numeroasele patinoare din Capitala Uniunii Sovietice a devenit o mare animație. O formă bună au arătat hocheiștii dela Piscelvic și Aripile Sovietelor.

În parcurile și pe pantele din împrejurimile Moscovei s'au desfășurat Duminică primele concursuri de ski..

Jocurile de hockei din acest sezon preocupă colectivele noastre sportive. Deoarece campionatul RPR va fi organizat pe o bază mai largă, cu angrenarea în competiții a unor echipe din orașele Iași și Galați alături de București, Tg. Mureș, Cluj orașul Stalin, Sighișoara, Mediaș și Târnăveni, cadrul campionatului devine mai bogat.

Dacă vremea va fi favorabilă, sezonul de hockey va începe la 5 Ianuarie. La Iași se vor forma probabil trei echipe: Progresul ETACS, Știința și Flamura Roșie.

Din jocurile oficiale vor fi selecționați jucătorii care vor participa la jocurile mondiale universitare de iarnă care vor avea loc la 28 Ianuarie la Poiana Stalin.

★

În acest an se va da bătălia pentru popularizarea patinajului. Se inițiază înghețarea terenului de baschet dela Comitetul Provizoriu, ce va fi folosit pentru patinaj viteză și artistic.

Astăzi după amiază continuă în sala Spartak jocurile de baschet pentru Cupa 21 Decembrie.

Sunt programate următoarele partide (cu începere dela orele 16):

Constructorul — Metalul.
Sanitar — Spartak.
Armata — Știința.

Muzica pătrunde tot mai adânc în masse

— Aspecte despre felul cum a crescut gustul pentru muzică al oamenilor muncii din orașul nostru —

Sâmbătă se împlinesc 180 de ani dela nașterea marelui compozitor german Ludwig von Beethoven.

Puțini erau acela care, înainte, cunoșteau — sau dacă, chiar cunoșteau; nu puteau aprecia la justa valoare — opera acestui adevărat titan al muzicii.

Nu-i vorbă că, dealtfel și critica idealistă burgheză l avea grijă să-l prezinte pe Beethoven așa cum nu era el.

Nu avem intenția să prezentăm aici opera sau omul acela celebru care a creat atâtea și atâtea nemuritoare compoziții muzicale. Nu! Ne-ar trebui multe coloane de gazetă pentru a ilustra, chiar succint, ceeace a însemnat și înseamnă umanismul și perfecțiunea artistică ce se degajă din lucrările acestui gigant al creației pe tărâm muzical.

Sărbătorirea lui Beethoven ne îndreptățește și ne oferă posibilitatea de a face câteva reflecții asupra felului cum a crescut la noi, în ultimul timp, gustul maselor pentru muzică.

Exemplele nu sunt greu de găsit. Ne amintim desigur de concertele simfonice de altădată, cu săliile parțial populate și cu „lumea bună", care venea să fie „văzută" și nu pentru a auzi și a vedea.

În primele rânduri, la stal, sau în loje puteau fi văzuți domni monoclați care aveau grijă să-și aranjeze dunga la pantaloni și doamne care serveau cofeturi și-și etalau ultimele mode. Întreaga protipendadă, toți speculanții, iată cine forma „lumea bună", „cunoscătoare" de muzică.

Mulți muncitori nu știau cine e Beethoven, de Simfonia 9-a, de „eroica", de Ceaikovski, de Mozart sau alți corifei ai muzicii.

. . . . . .

Am asistat la numeroase concerte simfonice date de Filarmonica Moldova.

Este greu să redai prin scris ceeiace simți în sala aceea arhiplină, tumultuoasă, impregnată de seva tinereții și a biruinții vieții ce se revarsă de pe bănci și din instrumente.

Muncitori, studenți, elevi, militari, funcționari, profesori, toți sorb cu nesaț muzica.

Un membru al Filarmonicii explică pe îndelete și cu mult simț programul concertului, insistând asupra fiecărei bucăți muzicale.

— „Auzi, dragă, a pus-o în partea întâia a programului.

— Ce anume?

— „Simfonia pentru coarde" a lui Mozart.

— A, da. O cunosc. E minunată. Am mai auzit-o la radio, acum câteva zile.

— Da, exact. Dar ce zici de Simfonia 9-a a lui Beethoven? Știi că o execută tot la radio și dirijează maestrul Georgescu...

—Lăsați discuția, că uite începe concertul, sare aprinsă o fată, cu părul ca păcura".

Într'adevăr, concertul a început. Cu „Eroica". Este simfonia III-a a lui Beethoven.

S'au cântat și alte bucăți. Au urmat și alte concerte. În fiecare Vineri seara. Și totdeauna sala a fost supra aglomerată și a tresăltat de entuziasm. În ultimul timp s'au organizat și concerte de estradă, de către CDE, Crucea Roșie și Arlus. Și iată, lume multă. Genul acesta de concert, cu programe accesibile marelui public iubitor de muzică a prins rădăcini adânci. Dela o vreme în Aula Bibliotecii Centrale, are loc — deobicei Miercuri seara, concerte de muzică de cameră Mereu alți oameni, mereu alți îndrăgostiți de muzică asaltează cassele de bilete. Publicul cunoaște și apreciază muzica. Iubitorii de muzică sunt tot mai mulți. Muzica nu mai e un bun a câtorva.

De multe ori, treci pe stradă, grăbit și urechile prind frânturi de discuții aprinse:

— Mergem Vineri la concert?.

— Păi se poate!? Au doar în program Rapsodia II-a în re a lui Enescu.

— Și „Patetica" lui Ceaikovski.

— Atunci nici nu mai încape îndoială. Vin să te iau la opt.

. . . . . .

În Uniunea Sovietică, muzica este o preocupare cotidiană a milioanelor de cetățeni. Omul simplu îl iubește pe Ceaikovski, Mozart, Bach, Beethoven, Șostakovici, sau Rimski Korsakov. Celebrul quartet de coarde din Leningrad poartă chiar numele lui Beethoven.

Biletele la operă și concerte simfonice sunt achiziționate înainte cu zile, săptămâni întregi de data programată pentru spectacolul respectiv.

După exemplul Uniunii Sovietice, și noi urmăm drumul creșterii și educării multilaterale a cetățeanului, cunoscător și frecventator al spectacolelor de teatru opere sau concerte, de tot felul.

I. ȘTIRU

Mica publicitate

PIERDUT buletinul Biroului Populației Iași, pe numele Andronic Elena, Str. Ianu Nr. 7.

Îl declar nul.

★

PIERDUT diploma de bacalaureat Nr. 157.186/1947, pe numele Corduneanu Constantin.

O declar nulă.

Mărețele perspective deschise Învățământului superior de către Planul Cincinal

(Urmare din pag. 1-a)

fie și Geologie și toate celelalte facultăți, vor căpăta o amploare mai mare în activitatea lor, pentru a ridica tot mai multe cadre de specialiști.

La temelia realizării cu succes a planurilor anuale din 1949 și 1950 a stat munca hotărîtă a muncitorilor, țăranilor muncitori și intelectualilor legați de popor.

Aceleași forțe — și mai sporite — în frunte cu clasa muncitoare și Partidul ei, vor fi chezășia realizării Planului Cincinal și Panului de electrificare.

Deaceia oamenii muncii din țara noastră se pregătesc intens pentru lupta măreață ce-i așteaptă, lupta pentru industrializarea țării, lupta pentru belșug și cultură, dând o atenție deosebită pentru formarea de cât mai multe cadre specializate, necesare ducerii la îndeplinire a acestor grandioase Planuri.

FILARMONICA DE STAT „MOLDOVA"
SALA TEATRULUI NAȚIONAL
Vineri 15 Decembrie 1950

CONCERT SIMFONIC

Dirijor: GH. PETRESCU
Solist: NICOLAE DRĂGOI, violonist

PROGRAM:

1. BRAHMS: Simfonia I
2. BASARAB POPESCU: Poem liric
3. LALO: Concert pentru violină și orchestră solist: NICOLAE DRĂGOI
4. HACCIATURIAN: 2 Dansuri din Gayaneh

Biletele la AGES str. Republicii Nr. 20
Telefon 1422

Concertul începe la orele 20,30 precis

„Sovromconstrucție"
Intreprinderea Nr. 4
Str. I. C. Frimu Nr. 6 Iași

CUMPARA
una mașină scris cu carul mare
„ una mașină scris cu car normal
„ două mașini de calculat

Toate în cea mai perfectă stare de funcțiune
Adresați telefon 1.289 Tov. BARBU

Instalat în Strada Republicii
Circul Palladium
din București
În fiecare seară spectacole la ora 8 precis
Marți---Sâmbăta și Duminica
MATINEURI La ora 4 p. m.

CINEMA MAXIM GORKI
Prezintă de Luni 4 Decembrie 1950
PREMIERA
O producție a studiourilor de stat R. P. Ungară

O FEMEIE IȘI REFACE VIAȚA

cu:
TOLNAY CLARI și LADAYI PERENCI
Complectare Jurnal ROMFILM și SOVIETIC

Poporul polonez la straja păcii

(Urmare din pag. 1-a)

din mașinile-presă e înfipt un drapel roșu. „La straja păcii". El aparține șefei de brigadă Teodosia Hoinaeka, o tânără femee blondă, Teodosia Hoinacka ne povestește cu însuflețire de ce stă la straja păcii. „Cei cinci ani de când lucrez în această fabrică au făcut din mine un om nou. Viața mea e cu totul alta decât înainte. Sunt fericită și liniștită. Știu pentru ce muncesc și mai știu că îmi voi putea apăra această viață nouă, din care au dispărut grijile, numai dacă-mi voi îndeplini sarcinile ce mi s'au încredințat. Dacă pe acest loc voi depune în fiecare zi o muncă tot mai bună, înseamnă că l-am apărat cu succes împotriva dușmanului".

★

La 80 km. de portul Szczeczin se află cooperativa agricolă de producție Witnița. Călătorim într'acolo cu autobusul. In depărtare se zărește fostul castel al junkerului prusac, „baronul" Oels. Aici este acum administrația cooperativei agricole de producție. Dintr'odată curtea se umple de oameni curioși, tineri și bătrâni. Țărănci bătrâne, îmbrobodite, cu ochi vioi, tineri cu privirea limpede, bărbați cu fața serioasă și mulți copii. Toți copiii sunt îmbrăcați frumos, curat, sănătoși și voioși.

Intrebările noastre găsesc numaidecât răspunsuri. Toți vor să răspundă, toți sunt deopotrivă de mândri că, după munca grea și obositoare a începutului, cooperativa agricolă de producție a obținut rezultate frumoase. Pe cele 7.500 hectare de pământ ale marelui moșier prusac, care a fugit în Occident odată cu trupele fasciste care se retrăgeau în fața glorioasei Armate Sovietice, țăranii polonezi au hotărît — aceasta s'a întâmplat în vara anului 1945 — să-și construiască viitorul prin munca colectivă. Fasciștii distruseseră totul înainte de a fugi. „Ne-am încordat puterile" — își aduce aminte și zâmbește cu satisfacție Sașin Cazimir, unul dintre cei mai vechi membri ai cooperativei agricole de producție. „La început s'au găsit și printre noi neîncrezători, dar acum este greu să satisfacem numeroasele cereri de intrare în gospodăria colectivă".

Se înserează. Suntem conduși dealungul pământurilor rodnice și liniștite. Ni se arată toate. Toate hambarele, toate grajdurile sunt lucrate de propriile lor mâini. Și se mândresc cu asta. Intregul inventar agricol al cooperativei agricole de producție se compunea în 1945 dintr'un tractor, nouă vaci și șase cai.

— Astăzi avem 1.300 de porci, 314 cai, 88 de tractoare ne înlesnesc munca pe ogoare. Mai avem și 860 de vaci — curg explicațiile din toate părțile. Fiecare se simte părtaș la rezultatele obținute. Cooperativa mai are și un cămin de copii, bibliotecă, sală de lectură și școală de muzică. In cursul planului de 6 ani, se va construi și un spital și o baie mare și modernă.

La despărțire, Ian Malepsi, conducătorul uneia dintre gospodării ne-a spus: Dacă veți mai veni pe la noi, pela sfârșitul planului economic de șase ani, cu siguranță că nu veți mai recunoaște cooperativa agricolă de producție din Witnița. Vom fi atât de bogați și atât de înstăriți, țăranii vor trăi aici așa cum nici n'au putut visa măcar înainte. Pentrucă doar și în vis trebue să știm despre ce visăm. Iar gospodărie cum e gospodăria noastră colectivă n'a văzut și n'a auzit niciodată țăranul muncitor polon, care a muncit numai pentru chiaburi".

★

Polonezii își construiesc acum, liberi și independenți, o lume nouă. Fiecare polonez își aduce aminte de război și stă la straja păcii. In Decembrie 1944 au fost aruncate în aer casele din Varșovia. „Varșovia trebue făcută una cu pământul" — așa suna ordinul hitlerist și orașul chinuit și bombardat a fost făcut una cu pământul. Poporul polonez nu uită. In Coreea bombele explodează, aici mor copiii, femeile, așa cum a murit între pereții bombardați și aruncați în aer ai orașelor polone. Numai mâna s'a schimbat, scopul e aceiași; de a ucide, de a nimici tot ce aparține viitorului. Imperialismul, care a ucis milioane de oameni, a construit camere de gazare și lagăre de concentrare, se ocupă acum cu construirea bombei atomice, mitraliază copii în Coreea și Vietnam și comandă plutoanelor de execuție: ucide, nimicește tot ce aparține viitorului.

In cursul operațiunilor militare în Polonia au murit 644000 de oameni, dintre care 123.000 militari și 521.000 civili. Mai mult de 6 milioane de oameni au murit de pe urma războiului și a ocupației germane. La aceștia se mai adaugă cei 590.000 invalizi de război. Poporul polonez nu uită. El știe că îl sprijină cea mai mare putere din lume, eliberatoarea și adevăratul său prieten Uniunea Sovietică și știe că alături de dânsul sunt țările de democrație populară, China Nouă, și sutele de milioane de oameni cinstiți și muncitori din întreaga lume. Poporul polonez muncește în mod pașnic și învață să zâmbească din nou. A început să-și traducă în fapt planul economic de șase ani și e conștient că noua țară pe care o construește este a sa. Și el este convins că va construi această țară, pentrucă mâna criminalilor care vor să distrugă și poporul și orașele poloneze, este împiedicată de voința de pace a popoarelor din întreaga lume.

ULTIMELE ŞTIRI

Şedinţa plenară a C. C. al P. M. R.
din 12-13 Decembrie 1950

BUCUREŞTI 14 (Agerpres) — La 12-13 Decembrie 1950 a avut loc şedinţa plenară a C.C. al P. M. R.

Plenara a luat în discuţie:

1. — Planul cincinal de desvoltare a economiei naţionale a R.P.R. (1951-1955). Raportor tov. Miron Constantinescu.

2. — Chestiunea anulării ratelor de împroprietărire pe care le mai au de plătit ţăranii împroprietăriţi prin reforma agrară din anul 1945. Raportor tov. Al. Moghioroş.

Plenara a adoptat în unanimitate hotărîri asupra ambelor probleme discutate.

Hotărîrea şedinţei plenare a C. C. al P. M. R.
din 12 - 13 Decembrie 1950
asupra planului cincinal de dezvoltare a economiei naţionale a R. P. R. (1951—1955)

Şedinţa plenară a CC al PMR, din 12—13 Decembrie 1950, luînd în desbatere Planul Cincinal de desvoltare a economiei naţionale a RPR, prezentat plenarei din însărcinarea Biroului Politic al CC al PMR de tov. Miron Constantinescu, hotărăşte în unanimitate adoptarea Planului Cincinal elaborat în conformitate cu principiile şi directivele stabilite în şedinţa Biroului Politic al CC al PMR din 13 Aprilie 1950.

Plenara apreciază că datorită muncii pline de abnegaţie depusă de clasa muncitoare şi de toţi oamenii muncii, cele două planuri anuale pe anii 1949 şi 1950, au fost realizate cu deplin succes, creînd condiţiile necesare trecerii la Planul Cincinal.

Succesele obţinute au fost posibile datorită aplicării creatoare a experienţei sovietice în domeniul construirii economiei socialiste şi frăţescului ajutor acordat ţării noastre de Uniunea Sovietică.

In decursul celor două planuri anuale, prin care a început constituirea bazei economice a socialismului în R.P.R. nivelul antebelic de producţie industrială a fost cu mult depăşit, sectorul socialist în toate ramurile economice a crescut şi s'a consolidat, au fost create noi ramuri ale industriei construcţiilor de maşini, s'au realizat lucrări de investiţie, a crescut nivelul de trai material şi cultural al masselor muncitoare. S'au obţinut succese importante în domeniul creşterii productivităţii muncii, al scăderii preţului de cost, al introducerii metodelor socialiste de gospodărire a întreprinderilor, a extinderii sistemului socialist de retribuire a muncii.

Totodată plenara constată o serie de lipsuri în privinţa realizării sarcinilor de calitate a producţiei, disciplinei în muncă, disciplinei de plan şi financiare, normării muncii, bunei gospodăriri a întreprinderilor, proectări şi executării lucrărilor de construcţii, încheierii contractelor economice, lipsuri a căror lichidare trebue să constitue o preocupare permanentă a organizaţiilor de Partid, a organelor de stat şi economice şi a organizaţiilor sindicale.

Plenara consideră că îndeplinirea măreţelor sarcini ale planului cincinal în domeniul dezvoltării industriei, agriculturii, culturii şi asigurării bunei stări a celor ce muncesc, este posibilă numai pe baza celei mai active participări a maselor de oameni ai muncii şi în primul rînd a clasei muncitoare la construcţia socialistă, prin ridicarea la un nivel superior al întrecerii socialiste, care să urmeze exemplul mişcării stahanoviste din URSS.

Plenara obligă organizaţiile de Partid să ia toate măsurile necesare pentru cunoaşterea de către oamenii muncii din întreprinderi, instituţii, sate, unităţi socialiste din agricultură, a prevederilor Planului Cincinal şi a sarcinilor ce le revin în cadrul planului. Organizaţiile de Partid trebue să fie în fruntea luptei pentru realizarea Planului Cincinal, mobilizând în acest scop toate forţele organizaţiilor sindicale, organizaţiilor de UTM, ale Sfaturilor Populare, ale organizaţiilor de femei, cooperatiste, culturale şi ale altor organizaţii de massă.

Plenara consideră că, Planul Cincinal de desvoltare a economiei naţionale care are drept scop construirea bazei economice a socialismului în RPR, va fi o contribuţie de preţ la întărirea frontului mondial al forţelor de luptă pentru a zădărnici politica de provocare a unui nou război, dusă de agresorii imperialişti anglo-americani şi a cuceri o pace trainică.

Hotărîrea şedinţei plenare a C. C. al P. M. R.
privitoare la anularea ratelor de împroprietărire pe care le mai au de plătit ţăranii împroprietăriţi prin reforma agrară din 1945

Şedinţa plenară a C. C. a P. M. R. a luat în discuţie chestiunea ratelor de împroprietărire pe care le datorează statului ţăranii împroprietăriţi prin reforma agrară din 1945.

In anul 1945, la chemarea P. C. R., ţărănimea muncitoare condusă de clasa muncitoare a trecut la îndeplinirea reformei agrare în ciuda împotrivirii înverşunate a reprezentanţilor burgheziei şi moşierimii care se aflau atunci în guvern.

Prin reforma agrară din 945, ţărănimea muncitoare primit 1.111.000 ha. pămînt, fiind împroprietăriţi 918.913 ţărani fără pămînt, sau cu pămînt puţin. Reforma agrară a doborît puterea politică şi economică a moşierimii, lichidînd-o ca clasă.

Spre deosebire de reformele agrare ale regimurilor burghezo-moşiereşti, ţăranii împroprietăriţi prin reforma agrară din 1945, au primit şi inventarul viu şi mort care a aparţinut foştilor moşii expropiate. Legea reformei agrare nr. 187 din 23 Martie 1945 a prevăzut ca ţăranii împroprietăriţi să plătească pentru pămîntul şi inventarul primit, valoarea unei recolte anuale mijlocii în cereale sau bani.

Ţinînd seama de succesele obţinute de R.P.R. pe calea construirii economiei socialiste şi urmînd consecvent linia de ridicare economică a ţărănimii muncitoare, C. C. al P. M. R. consideră necesar anularea datoriilor (rate de împroprietărire în bani sau în cereale) ce au rămas de plătit statului de către ţăranii împroprietăriţi prin reforma agrară din 1945.

Comunicatul Consiliului de Miniştri

In ziua de 13 Decembrie 1950 a avut loc şedinţa Consiliului de Miniştri al RPR.

Şedinţa a luat în discuţie proiectul de lege pentru planul cincinal de desvoltare a economiei naţionale a RPR; proiectul de lege pentru apărarea păcii şi proiectul de lege privitor la anularea ratelor de împroprietărire pe care le mai au de plătit ţăranii împroprietăriţi prin reforma agrară din 2945.

Consiliul de Miniştri a aprobat aceste proiecte de legi şi a hotărît să le supună spre deliberare Marii Adunări Naţionale.

Noi precizări în legătură cu plata ajutorului familial de stat

Comunicatul dat de Ministerul Muncii şi Prevederilor Sociale în legătură cu plata ajutorului familial de Stat pe ultimul trimestru al anului 1950, se modifică după cum urmează:

Plata ajutorului familial de Stat pe ultimul trimestru al anului 1950 se va face între 15 Decembrie 1950 şi 15 Ianuarie 1951 pentru toate categoriile de îndreptăţiţi, înscrişi la Secţiunile de Prevederi Sociale raionale şi orăşeneşti.

Plăţile se vor face la centrele de plată stabilite în fiecare raion şi oraş, de către agenţii C. E. C. în prezenţa delegaţilor Secţiunilor de Prevederi Sociale

Centrul de plată şi ziua plăţilor se vor comunica îndreptăţiţilor la timp, prin Sfaturile Populare locale.

Indreptăţiţii trebue să se prezinte la plată în ziua şi locul fixat, altfel vor fi nevoiţi să se deplaseze la Agenţiile C. E. C. pentru încasarea drepturilor.

Convocarea deputaţilor Regiunii şi oraşului Iaşi

COMITETUL PROVIZORIU AL REGIUNII IAŞI

Convoacă pe toţi tovarăşii deputaţi de Regiune de a lua parte la sesiunea de constituire a Sfatului Popular al Regiunii Iaşi care va avea loc în ziua de Sâmbătă 16 Decembrie 1950, orele 4 d. a. (16) în sala de festivităţi a Palatului Administrativ.

Preşedintele Comitetului Provizoriu al Regiunii Iaşi
MAZILU EMIL

COMITETUL PROVIZORIU AL ORAŞULUI IAŞI

Convoacă pe toţi tovarăşii deputaţi ai oraşului Iaşi de a lua parte la sesiunea de constituire a Sfatului Popular al oraşului Iaşi, care va avea loc în ziua de Sâmbătă 16 Decembrie 1950, orele 16, în sala de festivităţi a Comitetului Provizoriu al oraşului Iaşi.

Preşedintele Comitetului Provizoriu al oraşului Iaşi
CONSTANTIN CRACANĂ

Imperialiştii americani urmăresc excluderea englezilor din Orientul apropiat

BEIRUT 14 (Agerpres). — TASS transmite:

Ziarul libanez „Ash Şark" anunţă că, într'un viitor apropiat, va avea loc la Ankara o conferinţă a reprezentanţilor cartierelor generale ale Turciei, Egiptului, Siriei, Statului Israel şi din alte ţări din Orientul Apropiat, la care se va examina planul american de creare a unui bloc militar al acestor state. Ştirea cu privire la convocarea acestei conferinţe a provocat o mare nelinişte în cercurile guvernamentale engleze. La Londra se consideră că noul bloc militar pe care îl proectează Statele Unite, va fi îndreptat în primul rînd împotriva intereselor britanice în Egipt Irak, şi Transiordania şi va periclita poziţiile Angliei din întregul Orient Apropiat. In cercurile de pe lângă ministerul afacerilor externe din Anglia se consideră că livrările americane de armament în Turcia urmăresc să facă armata turcă superioară armatei Egiptului şi a altor ţări răsăritene, ceeace va permite Turciei să joace rolul de stat musulman prepondernt în întregul Orient Apropiat.

Reprezentanţii diplomatici englezi din aceste ţări au primit directive pentru a împiedica construirea acestui bloc militar, scrie ziarul în încheiere.

BASEL 14 (Agerpres). — Ziarul „Vorwaerts" publică un articol în legătură cu contradicţiile dintre englezi şi americani în Siria.

Ziarul arată că, după ce englezii au reuşit la sfârşitul celui de al doilea război mondial să îndepărteze influenţa franceză din Siria şi Liban — atât pe plan politic, cât şi economic şi cultural — ei au încercat să încorporeze aceste ţări în imperiul britanic. Dar imperialiştii englezi nu s'au putut bucura prea mult timp de victoria lor, din pricina „colegilor", lor americani care s'au grăbit să le ia locul.

Popoarele înfăptuesc hotărîrile Congresului Mondial al Păcii

Pentru pace

GORLOVKA 14 (Agerpres) TASS transmite:

Inapoindu-se dela cel de-al doilea Congres Mondial al Partizanilor Păcii, minerul Alexandr Turenkov, din bazinul Donetului, împreună cu 11 membri din brigada condusă de el, a extras în timpul unui schimb, folosind ciocanele pneumatice, o cantitate de 510 tone cărbuni. Intregul sector în care a lucrat această brigadă şi-a îndeplinit norma cu 250 la sută. Acest nou succes al brigăzii conduse de Turenkov, erou al muncii socialiste, a fost obţinut datorită folosirii metodei stahanoviste de muncă în colectiv.

In Camera Comunelor a fost prezentată petiţia Comitetului englez pentru apărarea păcii

LONDRA 14 (Agerpres) — TASS transmite:

La 12 Decembriei în Camera Comunelor a fost prezentată oficial petiţia redactată de Comitetul englez pentru apărarea păcii în baza Apelului dela Stockholm. Petiţia cere guvernului să organizeze o întrevedere între reprezentanţii celor cinci mari puteri pentru a asigura, prin intermediul Organizaţiei Naţiunilor Unite, interzicerea armei atomice şi instituirea unui control internaţional asupra acestei măsuri, precum şi declararea drept criminal de război a guvernului care va folosi primul arma atomică.

Petiţia a fost semnată de aproximativ 1.346.000 cetăţeni britanici. Cu toate acestea, Comitetul englez pentru apărarea păcii care ceruse tuturor membrilor Camerei Comunelor să prezinte această petiţie a reuşit să obţină doar consimţământul deputatului laburist Sydney Silverman, Laburistul S. I. Davies, cunoscutul luptător pentru pace, care urma să prezinte petiţia, nu a putut face acest lucru din motive de boală. Listele cu textul petiţiei şi semnăturile au fost transportate la 12 Decembrie în Camera Comunelor cu ajutorul a patru camioane. In prezenţa preşedintelui Comitetului englez pentru apărarea păcii, John Crowther, ele au fost înmânate oficialităţilor Camerei Comunelor.

Petiţia a fost prezentată Camerei Comunelor în ziua când Attlee, reîntors din Statele Unite şi Canada, urma să prezinte un raport asupra tratativelor sale cu Truman.

Sub presiunea forţelor populare vie nemeze
Trupele colonialiste franceze s'au retras din portul Hai Duong

PARIS 14 (Agerpres). — TASS transmite:

Ziarele franceze anunţă că sub presiunea atacurilor unităţilor Armatelor Populare a Republicii Democrate Vietnameze, trupele colonialiste franceze din sectorul Hai-Duong, au fost silite să se retragă din portul Hai Duong, situat la 55 km. de Hanoi.

Evenimentele din Coreea

14 (Agerpres). — TASS transmite:

In comunicatul Inaltului Comandament al Armatei Populare a RPD Coreene din 12 Decembrie, se arată că sub presiunea armatei populare şi a voluntarilor chinezi, trupele americane şi sud-coreene continuă să se retragă spre Sud.

★

New York 14 (Agerpres). TASS transmite:

Comandamentul corpului american de infanterie marină din Washington a dat publicităţii un comunicat în care se arată că în cursul ultimelor lupte din Coreea de Nord, divizia I-a americană de infanterie marină a pierdut peste 30 la sută din efectivul său.

Shanghai 14 (Agerpres).— TASS transmite:

După cum se anunţă din Tokio, ziarul JAPAN NEWS a publicat o ştire din Coreea de Nord în legătură cu atrocităţile săvârşite de clica lisinmanistă. După cum relatează corespondentul ziarului, el a văzut în albia unui râu secat, din apropiere din Sinmak „cadavre de coreeni în haine civile. Unul dintre ei avea mâinile legate la spate cu o sârmă care i tăiase carnea până la oase. Aceşti coreeni au fost executaţi, iar cadavrele lor au fost aruncate în albia râului".

Delegaţia ARLUS
care vizitează U.R.S.S. a plecat spre Leningrad

MOSCOVA, 14 (Agerpres). — TASS transmite:

Delegaţia A.R.L.U.S.-ului, care se află în prezent în Uniunea Sovietică, a plecat la 12 Decembrie la Leningrad, după ce a vizitat RSS Ucraineană.

Ştiri locale

Secţiunea Comercială a oraşului Iaşi face cunoscut tuturor studenţilor care nu posedă cartelă individuală — studenţilor care iau masa la cantine — că în timpul vacanţei de iarnă ei pot să-şi ridice raţiile de pâine cuvenite din oraşul unde se deplasează.

Pentru acest lucru, ei vor primi dela Serviciul Social al Institutului respectiv o adeverinţă specială în acest sens, pe care o vor prezenta Secţiei Comerciale a oraşului în care va domicilia în timpul vacanţei.

Institutul de Istorie, Filosofie şi Filologie al Filialei Iaşi a Academiei R.P.R., Secţia Istorie, ţine o şedinţă publică de comunicări, astăzi Joi 14 Decembrie a. c., la orele 17, în sala de şedinţe a Filialei Iaşi a Academiei R.P.R. din str. Filimon Sârbu Nr. 7.

Tov. asistent V. Neamţu va face comunicarea:

CONTRIBUŢII LA ISTORIA ECONOMICA A MOLDOVEI IN SEC. XV-XVII.

După comunicare vor urma discuţii.

Decretul Prezidiului Marei Adunări Naţionale a R. P. R.
pentru convocarea deputaţilor Sfaturilor Populare regionale, raionale, orăşeneşti şi comunale

Art. 1. Deputaţii aleşi în Sfaturile Populare regionale, raionale, orăşeneşti şi comunale sunt convocaţi în sesiunea ordinară, precum urmează:

Pentru data de 16 Decembaie 1950 deputaţii Sfaturilor Populare ale regiunilor şi oraşelor de subordonare republicană;

Pentru data de 18 Decembrie 1950, deputaţii Sfaturilor Populare ale oraşelor de subordonare regională, ale raioanelor şi ale raioanelor Capitalei R. P. R.;

Pentru data de 21 Decembrie 1950, deputaţii Sfaturilor Populare ale oraşelor de subordonare raională;

Pentru data de 21-22 Decembrie 1950, deputaţii Sfaturilor Populare ale comunelor; şedinţele vor începe la ora 10 dimineaţă şi vor avea loc la sediul Sfatului Popular respectiv.

Art. 2. Actualele Comitete provizorii îşi încetează activitatea pe data instalării Sfaturilor Populare.

Preşedintele Prezidiului Marii Adunări Naţionale
Dr. C. I. PARHON

Secretarul Prezidiului Marii Adunări Naţionale
MARIN FLOREA IONESCU

ANUL 48 Nr. 12[illegible]

4 PAGINI 4 LEI

Sâmbătă 16 Decembrie 1950

ABONAMENTE
Lei 360 ..... 3 luni
Lei 5000 Intreprinderi, Autorităţi pe un an

Atelierele tipografice
IAŞI Str. ŞTEFAN CEL MARE 50-52

OPINIA

ZIAR POPULAR COTIDIAN

Redacţia
IAŞI. Str. Cuza Vodă, 1 (etaj)
Administraţia
IAŞI, Str. Cuza Vodă 1

TELEFOANE
REDACŢIA Nr. 1209
ADMINISTRAŢIA Nr. 2042
TIPOGRAFIA Nr. 1210

Pentru cunoaşterea măreţului Plan de electrificare a ţării

Desvoltarea economiei ţării noastre, creşterea industriei şi socializarea agriculturii — mecanizarea ei —, sunt direct legate de transpunerea în viaţă a măreţului Plan de electrificare a ţării. Dacă uriaşa desvoltare a industriei este direct legată de realizarea Planului de electrificare, deasemenea nu se poate concepe astăzi nici o agricultură înaintată, o producţie agricolă ridicată, fără mecanizare, iar electrificarea asigură cel mai înalt grad al mecanizării agriculturii.

Cu mult înainte de Marea Revoluţie Socialistă din Octombrie, V. I. Lenin a relevat marea însemnătate a energiei electrice pentru desvoltarea agriculturii: „Energia electrică, — scria Lenin, — este mai ieftină decât forţa aburilor, ea este foarte uşor captată, poate fi transmisă mult mai uşor la distanţe mari, funcţionarea maşinilor fiind mai regulată şi mai lină, ea este mult mai comodă şi din acest motiv este folosită şi la treerat, şi la arat, şi la muls şi la tocatul nutreţului pentru vite, etc."

Urmând măreţul exemplu al Ţării Socialismului victorios, ţara noastră a pornit cu avânt pe drumul care duce spre socialism, o condiţie esenţială pentru înfăptuirea noii orânduiri fiind transpunerea în viaţă a Planului de electrificare a ţării.

Dat fiind deosebita importanţă pe care o prezintă Planul de electrificare a ţării, este necesar ca toate forurile de cultură să-şi îndeplinească sarcina de onoare de a-l populariza în masele largi populare, de a-i lămuri pe toţi oamenii muncii asupra obiectivelor trasate, de a le arăta măreţele perspective pe care le deschide.

In acest sens, un rol deosebit în munca de popularizare a Planului de electrificare a ţării îi revine îndeosebi „Societăţii de răspândire a ştiinţei şi culturii", care prin conferinţe, prin articole publicate în presă, prin convorbiri între oamenii de ştiinţă şi oamenii muncii va putea face faţă acestei sarcini.

Astfel, Filiala din Iaşi a Societăţii de răspândire a ştiinţei şi culturii şi-a trasat un amănunţit plan de muncă, la a cărui îndeplinire a păşit cu succes. In cursul lunii Noembrie, organizând şi grupe de lectori în cuprinsul regiunii (raioanele: Paşcani, Codăeşti, Negreşti şi Târgul Frumos) şi-a programat un număr de 18 conferinţe la gospodăriile agricole colective din regiune.

S'a vorbit astfel despre „Foloasele electrificării agriculturii" la Bălţaţi, Bălteni, Comarna, Cucuteni, Dumeşti, Păuşeşti, Romăneşti, Soloneţ, Voineşti, Vovrieşti, Muncelul de Jos, Buznea, Tetoeşti, Popeşti, Hărpăşeşti, Cearcele Caprii, Scobinţi şi Pribeşti.

In luna Decembrie, Filiala din Iaşi a Societăţii pentru răspândirea ştiinţei şi culturii a organizat numeroase conferinţe în întreprinderile şi fabricile din oraşul nostru. S'a conferenţiat despre „Măreţul Plan de electrificare a ţării" la CAM, Textila Roşie, Fabrica de spirt „Th. D. Neculuţă", Sindicatul Higiena, Sindicatul Metalo-Chimie, Justiţie, Sindicatul Transporturi şi Comunicaţii, Alimentara, pe şantierul Institutului de Planificare şi dela Noua Filatură, Sindicatul Sanitar, Sindicatul Lemn Forestier şi Sindicatul Comerţ şi Cooperaţie.

In acelaşi timp, în afară de conferinţe, Filiala din Iaşi a Societăţii pentru răspândirea ştiinţei şi culturii are datoria de a organiza deîndată convorbiri între oamenii de ştiinţă din Iaşi şi oamenii muncii din întreprinderile ieşene şi din satele regiunii noastre.

Pentru realizarea acestei importante sarcini, este însă necesar ca delegaţii numiţi de Filiala din Iaşi a Societăţii de răspândire a ştiinţei şi culturii să pornească deîndată la o mai intensă popularizare a problemelor legate de electrificarea ţării — şi în special a Moldovei —, pentru ca aceste convorbiri care vor avea loc în a doua jumătate a lunii Decembrie să se soldeze cu rezultate frumoase.

Totodată, pentru cunoaşterea măreţelor perspective pe care le deschide ţării noastre Planul de electrificare, toate forurile de cultură şi în deosebi membrii Filialei Societăţii pentru răspândirea ştiinţei şi culturii vor trebui să popularizeze în mase uriaşele înfăptuiri din Uniunea Sovietică, datorită transpunerii în viaţă a genialelor idei leninist-staliniste cu privire la electrificare.

Popularizând măreţul Plan de electrificare a ţării, oamenii noştri de ştiinţă vor contribui la stimularea energiilor maselor pentru a da conţinut acestui magnific plan, vor contribui efectiv la lupta dusă de clasa muncitoare din ţara noastră, condusă de Partidul Muncitoresc Român, pentru construirea socialismului în R.P.R., pentru făurirea unei vieţi fericite oamenilor muncii, pentru consolidarea frontului păcii!

TR. ŢANEA

VEDERE DIN U. R. S. S.

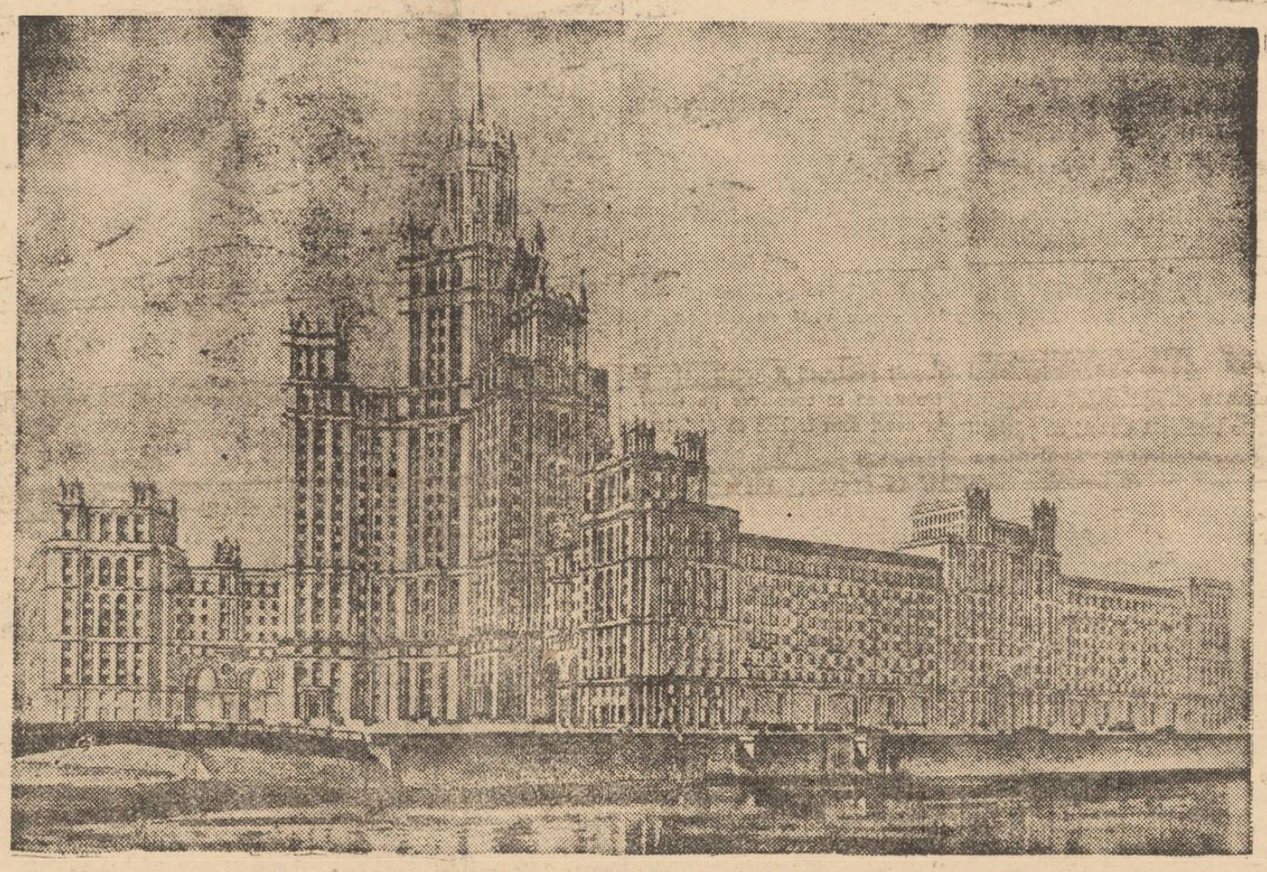

Şoseaua spre Moscova

In sprijinul Planului Cincinal

Ridicarea de noi cadre, — o preocupare de seamă a conducerilor din întreprinderile ieşene

Primul nostru Plan Cincinal este un mare pas înainte, în lupta şi munca pentru construirea socialismului în ţara noastră. El deschide Patriei noastre noi şi măreţe perspective de desvoltare a economiei, prin creşterea considerabilă a producţiei industriale.

In anul 1955, ultimul an al Planului Cincinal, producţia industrială va fi de două ori şi ceva mai mult faţă de anul 1950, iar creşterea anuală medie a producţiei va fi de 17 la sută.

Odată cu creşterea producţiei, Planul Cincinal pune un accent deosebit pe ridicarea bunei stări a celor ce muncesc, prevăzându-se pentru sfârşitul Planului Cincinal o îmbunătăţire a nivelului de trai al oamenilor muncii cu 80 la sută faţă de anul 1950.

Şi în oraşul nostru colectivele de conducere ale întreprinderilor, inginerii, tehnicienii şi funcţionarii, au studiat posibilităţile de desvoltare a întreprinderilor respective, prevăzând pentru fie care an creşterea capacităţii de producţie a fabricilor respective.

Pentru a asigura îndeplinirea cu succes a tuturor sarcinilor ce revin din Planul Cincinal, este nevoie de cât mai multe cadre profesionale calificate.

De aceia la alcătuirea planului fiecărei întreprinderi din oraşul nostru, a fost prevăzută în fiecare an o creştere masivă a numărului muncitorilor calificaţi. In toate întreprinderile a fost prevăzută intensificarea şcolilor de calificare de gradul I şi II, care vor reuşi să ridice calificarea profesională în decursul Planului Cincinal la toţi muncitorii din întreprinderi.

De asemeni o atenţie deosebită se acordă şcolilor de ucenici care vor da un considerabil număr de tineri muncitori cu un înalt nivel profesional.

La Atelierele CFR Nicolina, până la sfârşitul Planului Cincinal, peste 300 noi muncitori calificaţi vor absolvi şcoala profesională, muncitori educaţi în spiritul nou al dragostei faţă de muncă, care alături de ceilalţi muncitori vor aduce o serioasă contribuţie la măreţele sarcini ce stau în faţa noastră.

De asemeni, la fabrica Ţesătura a fost prevăzută pentru Planul Cincinal intensificarea muncii de calificare profesională.

Până în anul 1955, peste 500 muncitori cu o calificare profesională superioară vor absolvi şcoala profesională de calificare.

De asemeni şcolile de calificare de gradul II vor ridica un număr important de tehnicieni atât la Atelierele CFR Nicolina cât şi la Ţesătura.

La Atelierele RATA şi Metalurgia „23 August", şcolile speciale de ucenici vor ridica un număr destul de important de cadre profesionale calificate.

Astfel la Atelierele RATA, până în anul 1955 un număr de 300 elevi vor absolvi şcoala profesională, căpătând o calificare superioară.

In toate celelalte întreprinderi a fost prevăzută ridicarea nivelului profesional al muncitorilor, pentrucă printr'o calificare superioară a muncii se poate asigura o mai mare productivitate.

Pregătindu-se din timp aceste condiţii, sarcinile Planului vor putea fi îndeplinite cu succes, asigurându-se astfel făurirea unei vieţi fericite pentru întregul popor muncitor din ţara noastră.

Al. Radu.

In cinstea zilei de 21 Decembrie

Realizările secţiei sanitare a regiunii Iaşi

Antrenaţi în întreceri socialiste, în cinstea zilei de 21 Decembrie, salariaţii de pe lângă Secţia Sanitară a Regiunii Iaşi, a obţinut frumoase succese.

Astfel în domeniul igienei şcolare s'a înfiinţat un cabinet medical şcolar la Belceşti, o infirmerie şcolară la Hârlău şi 44 colţuri sanitare şcolare, dintre care 32 colţuri sanitare şcolare peste plan.

Deasemeni s'a înfiinţat la Hârlău un cabinet stomatologic, înzestrat cu aparatura şi materialele tehnicei moderne, care va fi de un real folos muncitorilor din raionul respectiv, de care au fost lipsiţi până în prezent.

Avântul muncitorilor sanitari din cuprinsul Regiunii Iaşi, prin realizarea obiectivelor de plan, a fost un prilej fericit de a-şi arăta prin aceasta dragostea faţă de marele învăţător al tuturor oamenilor muncii, I. V. Stalin.

Institutul de Igienă din Iaşi studiază problemele medico-sanitare din regiunea unde se construieşte hidrocentrala „V. I. Lenin"

Construirea uriaşei hidrocentrale „V. I. Lenin" dela Bicaz, pune sarcini importante Institutului de Igienă din Iaşi, institut care trebue să se preocupe de problemele medico-sanitare pe care le ridică construirea acestei grandioase uzine.

Pentru a cunoaşte cât mai îndeaproape aceste probleme, un colectiv de medici dela acest Institut s'a deplasat zilele trecute în regiunea unde se va ridica hidrocentrala de pe Bistriţa. Colectivul era format din medici specialişti în diferite ramuri ale igienii. Astfel, au fost studiate la faţa locului problemele epidemiologice ale regiunii, problemele de igiena şi protecţia muncii, problemele privind mediul fizi[illegible] tern, etc. In urma studi[illegible] acestor probleme pe teren au fost făcute propuneri concrete ştiinţifice pentru o organizare temeinică medico-sanitară pe marele şantier al viitoarei hidrocentrale, şantier în plină desvoltare.

Propunerile acestea, trecute în practică, vor contribui la buna desfăşurare a marilor lucrări din acea regiune, asigurând muncitorilor condiţii bune de lucru.

Institutului de Igienă din Iaşi îi revine sarcina de a urmări concretizarea propunerilor făcute şi urgentarea lor.

Insemnări

„Libertatea cercetării ştiinţifice" în Statele Unite ale Americii

De curând, universităţile din Scoţia au fost invitate de generalul Eisenhower să colaboreze şi mai strâns cu universitatea din Columbia (Statele Unite ale Americii), care-şi va sărbători în anul 1954 cea de a 200 aniversare.

Poate părea curios faptul că numele generalului Eisenhower să fie legat de asemenea proiecte academice, dar fapt e că el este preşedintele universităţii din Columbia.

In scrisorile sale de invitaţie adresate universităţilor Edinburgh, Glasgow, St. Andrews şi Aberdeen, Eisenhower afirmă că această colaborare trebue să se desfăşoare în lumina acelui principiu pe care toate universităţile trebue numaidecât să-l apere, — în lumina principiului deplinei libertăţi a cercetării ştiinţifice, deplinei libertăţi de gândire şi exprimare.

Nu pentru prima oară propaganda imperialiştilor americani încearcă să arunce praf în ochii opiniei publice mondiale, vorbind cu falşă căldură despre „libertatea cercetării ştiinţifice", despre libertatea dinadirii şi a cuvântului", şi aşa mai departe. Insă zi cu zi această propagandă se dovedeşte a fi mincinoasă, grosolană.

„Libertatea cercetării ştiinţifice"? Iată un fapt recent petrecut în Statele Unite, ale căror conducători se intitulează cu făţărnicie „apărători" ai tuturor libertăţilor — iată un fapt ca multe altele petrecute acolo, care smulge masca ipocriziei de pe obrazul imperialiştilor americani.

Chiar în ziua în care au fost publicate instrucţiunile lui Eisenhower cu privire la sărbătorirea universităţii din Columbia, corespon[illegible]

(Continuare în pag. 3-a)

„Du-te singur la război, Theodor Heuss!"

de Manfred Gerhardt

Ne-am întors de curând din Germania Occidentală. Drumul nostru trecea prin oraşele regiunii Ruhr, Bochum, Duissburg, Essen, Düsseldorf, Wuppertal, Sollingen.

Imperialiştii anglo-americani transformă regiunea Ruhr în focarul unui nou război agresiv. Insă ei înţeleg că fără oamenii, fără tineretul care lucrează acolo, în minele de cărbuni, în turnătorii şi în fabrici, ei nu vor putea să-şi înceapă aventura. De aceea, imperialiştii de peste ocean împreună cu lacheii lor germani, depun toate eforturile pentru a atrage de partea lor tinerele al regiunii Ruhr şi al întregii Germanii Occidentale, cu scopul de a-l transforma în carne de tun de care au nevoie ei, monopoliştii americani.

Insă în calea lor stă o mare piedică. Această piedică o constitue intensificarea continuă a mişcării pentru pace, în rândurile tinerilor patrioţi germani din Germania Occidentală. Imperialiştii nu-şi pot ascunde frica lor provocată de această mişcare. Chiar şi cuvântul „pace", sau numai însigna păcii (porumbelul cu ramura de măslin) pusă la butonieră, prilejuieşte comisarului suprem american Mac Cloy, precum şi poliţiştilor lui Adenauer, accese de turbare. Această însignă constitue astăzi un motiv suficient pentru a „justifica arestări şi întemniţări. Pentru fiece cuvânt, pentru fiece lozincă, pentru fiecare placardă care cheamă la luptă pentru o pace trainică, sunt bătuţi şi aruncaţi după gratiile închisorilor atâţia şi atâţia patrioţi din Germania Occidentală.

Insă tineretul regiunii Ruhr strigă în faţa atâţătorilor la război un „NU" plin de mânie. Tinerii mineri nu vor să-şi verse sângele în numele unor interese care le sunt cu totul străine.

De curând aşa numitul „preşedinte" al guvernului dela Bonn, Theodor Heuss, care la vremea lui a votat pentru a se acorda lui Hitler credite de război, a vrut să ţină o cuvântare în faţa tinerilor mineri ai regiunii Ruhr, în oraşul Bochum. Insă cei 25.000 de tineri mineri din regiunea Ruhr, care au luat parte la adunare, au organizat o puternică demonstraţie pentru pace şi unitatea Germaniei.

„Cerem mărirea salariilor şi nu înfiinţarea de noi divizii!", „Theodor, eşti un general fără armată!", „Pace şi prietenie cu toate popoarele!", „Nu vrem să fim mercenari!", „Du-te singur la război, Theodor Heuss!", — astfel a întâmpinat tineretul german pe „preşedintele" dela Bonn, — pe această marionetă a imperialismului american.

Doi tineri muncitori s'au furişat în dosul tribunei şi au desfăşurat în spatele lui Heuss o lozincă uriaşă: „Unt în loc de tunuri!", Heuss a fost fluerat şi a fost nevoit să fugă dela tribună fără să-şi termine discursul.

In acel moment, împotriva tinerilor mineri au fost mobilizaţi 3.000 de poliţişti înarmaţi până în dinţi, aduşi la Bochum din toate colţurile regiunii. Automobilele poliţieneşti şi jeepuri americane au patrulat pe străzile oraşului. Poliţia călare a şarjat mulţi-

(Continuare în pag. 2-a)

Probleme şcolare

Activitatea educativă în şcolile ieşene

– Un exemplu demn de urmat: Şcoala Elementară Nr. 1 băeţi —
– Mai multă atenţie faţă de activitatea din timpul liber al elevilor! —

Una din cele mai arzătoare probleme care se desbate mereu în şcoli în cadrul consiliilor pedagogice, în cadrul orelor de sfătuire a diriginţilor cât şi în cadrul orelor de activitate educativă este aceea a disciplinei. E mereu nevoie ca disciplina să fie întărită, pornirile rele ale unor elevi nedisciplinaţi trebuesc din timp frânate, pentru a nu se forma în jurul lor acele cercuri nesănătoase care împiedică desfăşurarea lecţiilor.

Se constată acum, la sfârşitul primului semestru că în mare măsură în şcolile elementare disciplina s'a îmbunătăţit, elevii veniţi le început de an cu obiceiuri rele au înţeles să-şi schimbe atitudinea. La acest fapt a contribuit atât activitatea instructorilor de pionieri, care se ocupă şi de elevii care nu poartă încă cravata roşie, cât şi munca dusă în şcoli de directori, diriginţi şi profesori, printr'o strânsă colaborare cu părinţii.

Un bun exemplu

Un exemplu concret în această privinţă îl constitue Şcoala de Băeţi Nr. 1, unde întreg corpul didactic conlucrează într'o atmosferă de perfectă înţelegere pentru bunul mers al învăţământului. Grupele de învăţătură cu elevii slabi, cercurile de studii, au dat rezultate mulţumitoare, activitatea şcolară şi cea din timpul liber al elevilor desfăşurându-se în condiţii bune. Cu multă bunăvoinţă, în timpul lor liber elevii scriu articole pentru ziarul de perete, îmbogăţesc materialul didactic al şcolii sau îşi câştigă noi cunoştinţe ştiinţifice prin lecturi de cărţi folositoare, pe care le găsesc în biblioteca şcolii şi în bibliotecile alcătuite de ei în fiecare clasă. In această activitate sunt îndrumaţi de către diriginţi, care se străduesc să le ridice nivelul ideologic şi al cunoştinţelor, să le formeze spiritul critic şi autocritic, să-i crească pe oamenii noi cu ajutorul metodelor noi de educaţie. Deasemeni întrecerile între clase şi între grupe de elevi în cinstea zilei de 21 Decembrie sunt un puternic stimulent în munca lor, elevii pregătindu-se temeinic pentru teze. Din ce în ce mai rari sunt elevii care nu au înţeles încă să se încadreze în disciplina şcolară, dar nici aceştia nu sunt priviţi cu duşmănie de către profesori, nu sunt umiliţi, izolaţi de elevii buni sau pedepsiţi aşa cum se proceda în trecut, ci cu multă răbdare sunt sfătuiţi în faţa clasei, cât şi în faţa părinţilor sau în faţa tuturor profesorilor, să-şi schimbe atitudinea.

Se întâmplă uneori ca părinţii acestor elevi atunci când au posibilitatea să vină în cancelaria şcolii şi ei singuri de faţă cu profesorii, să-l mustre pe copil.

Dar nu toţi părinţii procedează în acest fel. Unii dintre ei stânjenesc chiar munca şcolii, atunci când vin de mână cu copilul dela ciclul I cu o oră sau două după ce a sunat de intrare, sau atunci când la apelul de a păstra legătura cu şcoala făcut de diriginţii care îi vizitează, răspund că sunt prea ocupaţi, din care cauză nu pot participa la întrunirile cu părinţii, că nu au timp nici să controleze dacă şi-au scris temele copiii.

Din fericire aceşti părinţi sunt rari, iar elevii nedisciplinaţi deasemeni prezintă doar câteva cazuri izolate în bunul mers al disciplinei şcolare. In pragul încheerii primului semestru, majoritatea elevilor aşteaptă senini valorificarea muncii lor de până acum.

Pentru o mai bună disciplină

Nu aşa se prezintă însă situaţia la toate şcolile ieşene.

Sunt şi unele şcoli în care disciplina lasă de dorit şi pentrucă măcar în semestru II, să se schimbe această situaţie, e necesar ca profesorii şi în special diriginţii să aplice metodele noi de educaţie prin organizarea clasei pe grupe de elevi, prin păstrarea unei strânse legături cu părinţii elevilor, printr'o strânsă legătură cu instructorii de pionieri, printr'o nesfârşită răbdare şi păstrarea calmului în faţa elevilor, prin sfaturi,zilnice, încurajări în muncă, evidenţieri, printr'o atitudine de prietenie faţă de elevi, care chiar atunci când sunt pedepsiţi pentru abateri să nu vadă un duşman în profesor, ci să ştie că a fost pedepsit pentrucă a greşit şi că trebue să se corecteze pe viitor. In acest sens trebue ca diriginţii să dea o deosebită atenţie orelor de activitate educativă.

In general, faţă de şcolile elementare, situaţia se prezintă mai bine în şcolile medii, datorită faptului că majoritatea elevilor sunt încadraţi în UTM, iar în şcolile în care reprezentanţii utemişti dau dovadă de muncă bine organizată, disciplina este temeinic realizată. Un exemplu de muncă bine organizată îl constitue Şcoala de Oficianţi Sanitari, şcoală cu elevi conştienţi, elevi care muncesc mult, având puţin timp liber şi pe care-l întrebuinţează neabătându-se dela regulele disciplinei. Un alt exemplu de muncă organizată îl constitue Şcoala Medie Tehnică Veterinară, unde totuşi se observă faptul curios că elevii anului I se încadrează mulţumitor în activitatea şcolară, pentruca în cellalţi ani să dea dovadă de mai puţină seriozitate şi de delăsare în muncă.

Luptând pentru o cât mai bună disciplină în şcolile noastre, vom asigura rezultate cât mai satisfăcătoare muncii şcolare

FELICIA TARNAVEANU

In U. R. S. S.

Reţeaua învăţământului agrotehnic creşte continuu

Incepând din luna Septembrie, pe tot cuprinsul Uniunii Sovietice se desfăşoară o muncă intensă în vederea reorganizării pentru perioada de iarnă a şcolilor şi cursurilor care pregătesc cadre colhoznice şi de mecanizatori. Numărul celor care urmează şcolile creşte continuu.

Astfel, în R.S.S. Moldovenească în aceste şcoli şi cursuri s'au înscris peste 75.000 de colhoznici. In şcolile agricole de stat, cu durata cursurilor de un an, îşi perfecţionează cunoştinţele sute de maiştri ai producţiei colhoznice— horticultori, viticultori, agricultori şi crescători de vite Se prevede deasemenea pregătirea a mii de şefi de echipe şi cultivatori de bumbac, de silvo-melioratorişi cultivatori de plante citrice. Agricultura din Republica Moldovenească a păşit ferm pe calea mecanizării. In anii planului cincinal postbelic, parcul de tractoare din Republică a crescut de 10 ori, numărul combinelor — de 22 ori. In acest an şcolar, în şcolile şi cursurile înfiinţate pe lângă SMT vor fi pregătiţi peste 10.000 de şefi de brigadă, tractorişti, combineri şi şoferi.

Drept exemplu de pregătire în bune condiţii a învăţământului poate fi citată regiunea Saratov. In toate raioanele s'a format o reţea (de cursuri de trei ani pentru pregătirea în masă de cadre colhoznice. In artelurile agricole s'au creat peste 2.270 grupe agrotehnice şi zootehnice, în care cursurile au început încă la 1 Septembrie. S'au înscris 45.000 colhoznici. Ca profesori au fost aleşi cei mai buni agronomi şi zootehnici.

Şcolile tehnice agricole

Reţeaua de învăţământ a Ministerului Agriculturii al URSS cuprinde 453 şcoli tehnice agricole, care pregătesc zeci de mii de specialişti pentru diferitele ramuri ale producţiei agricole. Anul acesta, în primul an al şcolilor tehnice au fost admişi peste 37.000 tineri. Rezultatele înscrierilor dovedesc că tineretul sătesc este dornic să-şi însuşească cunoştinţe tot mai bogate. Au fost înaintate peste 80.000 de cereri de înscriere, adică 212,5% faţă de planul înscrierilor.

Şcolile tehnice agricole au început noul an şcolar mult mai bine pregătite decât anul trecut. Au fost renovate clădirile şcolilor şi căminelor cubinetele au fost complectate cu utilaj, au fost editate 14 manuale noi şi întocmite programele de învăţământ. Gospodăriile experimentale ale şcolilor tehnice au primit noi tractoare, combine şi alte maşini agricole. In gospodăriile experimentale ale şcolilor tehnice situate în zona secetoasă au fost plantate perdele forestiere. Toate acestea vor permite o şi mai bună pregătire în noul an şcolar de cadre de specialişti calificaţi pentru agricultură.

Prin localurile de Stat din oraşul nostru

— Despre atitudinea ospătarilor faţă de consumatori, despre notele de plată, condicele de reclamaţii şi câteva probleme de igienă. Cum îşi fac „datoria" orchestranţii din localuri —

Odată cu viaţa nouă pe care poporul nostru muncitor şi-o construeşte zi de zi şi tot cu mai multă însufleţire, multe dintre rămăşiţele timpurilor trecute — timpuri apuse pentru totdeauna — au fost date uitării.

Dintre „localurile" care împânzeau oraşele şi satele noastre, dealtfel cu scopuri destul de precise pentru cei ce le patronau în acele vremuri, erau şi cârciumile, hanurile şi aşa zisele „bombe" din străzile lătură lnice, cu „viaţa lor intensă", plină de „surprize".

Nu este nevoie să mai insistăm asupra atmosferei din acele încăperi dubioase, pline de beţie, desfrâu, bătăi şi nu de rareori, încăerări terminate cu crime.

Nu mai este nevoie să amintim nici de morala celor care populau aceste magherniţe, trântorii, feciorii de bani gata, oameni fără nici un căpătâi, de oarece şi ei au dispărut.

Omul nou de astăzi este omul muncii creatoare, este omul pătruns de o nouă morală, omul care ştie cum să-şi petreacă cu folos timpul său liber.

Cârciumile, care împânzeau mai toate străzile — chiar cele centrale — au dispărut şi din oraşul nostru.

In locul lor s'au deschis localurile de Stat şi cele cooperatiste, localuri înfiinţate pentru a oferi într'adevăr celor ce muncesc câteva clipe de destindere.

Despre aceste localuri vom scrie în reportajul nostru de mai jos, căutând în special să arătăm anumite deficienţe, să semnalăm conducerii acestor localuri, lipsa unor atitudini principiale din partea salariaţilor acestor unităţi.

Facem acest lucru, pentru ca toate cele sesizate atât de noi cât şi de cetitorii ziarului nostru, să fie înlăturate, pentru ca aceste localuri să corespundă cât mai bine menirii lor.

Restaurantul de Stat „Victoria"

De curând înfiinţat, acest local este unul dintre cele mai bine amenajate şi mai populate din oraşul nostru.

Cu un bufet şi cu o bucătărie asupra cărora nu se pot spune decât cuvinte de laudă, ele îndeplinind toate condiţiile unei bune igiene, cu un personal de serviciu suficient, acest local ar putea fi un exemplu în ceeace priveşte buna lui funcţionare.

Lucrurile nu stau însă chiar aşa. Pentru a arăta aceasta, pentru a exemplifica ceiace dorim să semnalăm, să urmărim cum este servit un client oarecare în acest local şi care sunt impresiile lui şi în alte direcţii, semnalate de altfel în condica de reclamaţii.

Incă dela intrare el se izbeşte de lipsa unei curăţenii generale a localului. Murdărie şi chiar noroi pe jos, feţele de masă prea puţin corespunzătoare unui asemenea local (hârtia lipseşte cu desăvârşire de pe mese), iar peste tot un aer închis, o ceaţă adevărată provocată de fumul ţigărilor.

Cele două ventilatoare, dealtfel destul de mici pentru această încăpere, sunt singurele „regeneratoare" de aer. Un alt sistem de ventilaţie, de aerisire, cu toate că este imperios necesar, lipseşte.

Clientul nostru odată ajuns la masă aşteaptă ospătarul respectiv. Aşteptarea lui este însă aproape zădarnică, iar după aproape trei sferturi de oră (fapt autentic consemnat în condica de reclamaţii) poate face cunoştinţă cu ospătarul repartizat acestei mese.

Dela comanda făcută, până la a fi servit, — alte minute de aşteptare.

Şi acum şi ceva despre muzică, deoarece localul are şi o orchestră, cu elemente salarizate de întreprinderea respectivă. Cu toate că această orchestră este formată dintr'un anumit număr de persoane, nu totdeauna poţi face cunoştinţă cu ele, în ansamblu. Credem că acest procedeu nu constitue o tehnică muzicală, ci mai degrabă o comoditate nemotivată.

Mai mult decât atâta, de multe ori, clientul nostru degeaba aşteaptă cu nerăbdare să asculte o bucată muzicală — căci doar va plăti şi pentru aceasta, muzica fiind inclusă în preţurile de cost — căci pauzele orchestranţilor sunt nebănuit de mari.

Insfârşit vine nota de plată. Şi aici adevărate surprize. Nu atât determinate de preţurile specificate, ci mai mult de felul cum se face socoteala, adunarea fiind de multe ori „greşită", şi în special de restul, pe care până la 20 de lei nu-l mai primeşti niciodată.

Despre diferite maniere întrebuinţate pentru acest lucru, s'ar putea scrie mai multe, oferindu-se diferite exemple, după condica de reclamaţii.

Concluziile ce se trag din cele de mai sus sunt însă suficiente pentru a arăta că la acest local de Stat sunt destule lucruri de îndreptat.

Accentul trebue să cadă în primul rând pe felul cum înţeleg să se comporte ospătarii cu clienţii, întrucât nu de puţine ori ospătarii răspund foarte necuviincios întrebărilor, justificat puse.

Afară de acest lucru igiena localului, precum şi prezentarea unei liste de preţuri sunt absolut necesare.

Conducerea restaurantului de Stat „Victoria", analizându-şi munca, urmărind şi aceste remarci va putea să-şi îndeplinească conştiincios sarcinile ce-i revin.

Restaurantul 7 „Noembrie"

Dacă în urmă cu câtva timp condiţiile de igienă la restaurantul cooperativei „7 Noembrie" din Piaţa Republicii, lăsau forte mult de dorit, astăzi în schimb situaţia igienică s'a mai îmbunătăţit. Feţele de masă se schimbă mai des (nu încă aşa cum ar trebui!), bufetul este bine întreţinut, etc. In ceeace priveşte însă aeraţia localului nu s'a făcut nimic. Fumul îl poţi tăia cu cuţitul şi un aer viciat îţi umple plămânii. Pentru remedierea acestei situaţii, direcţia restaurantului ar trebui să ia măsuri grabnice.

Cât priveşte atitudinea ospătarilor faţă de clienţi, nu s'a făcut aproape nimic. Unii dintre ospătari arată faţă de consumatori un dispreţ nejustificat, alţii o plictiseală sau o nervozitate inexplicabilă. Nu-i mai puţin adevărat, că unii ospătari au o atitudine nouă, exercitându-şi meseria conştiincios.

Şi în ceeace priveşte sala din subsolul restaurantului, se poate vorbi de o oarecare ameliorare a condiţiilor privind igiena. Şi aici însă trebue rezolvată grabnic problema aeraţiei localului.

Restaurantul Cooperativei „6 Martie"

Despre restaurantul cooperativei „6 Martie" de pe str. F. Engels, sunt multe de spus.

Localul e insalubru, mesele nu sunt acoperite, vesela în care se serveşte e insuficient spălată, bufetul lasă de dorit, etc.

Cooperativa „6 Martie" trebue să se ocupe în mod special de acest restaurant, asigurând toate condiţiile de igienă şi un serviciu cât mai conştiincios.

Cărţi noi

C. Trenev:

Pe maluri'e Nevei

Ed tura Cartea Rusă

Acţiunea piesei se desfăşoară la Petrograd, în perioada dintre revoluţia burghezo-democratică din Februarie—Martie 1917 şi Marea Revoluţie Socialistă din Octombrie.

Piesa reflectă ascuţirea luptei de clasă dintre burghezia rusă, care susţine sângerosul război imperialist şi proletariatul din Rusia, a cărui conştiinţă revoluţionară se maturizează treptat în vâltoarea pregătirilor pentru trecerea dela revoluţia burghezo-democratică la revoluţia socialistă.

In primele tablouri se conturează caracterele lumii burgheze, reprezentată prin personagiile industriaşului Rastioghin, susţinătorul concepţiilor clasei din care face parte, a fiicei sale Elisaveta, menşevică, care a fost demascată până'n cele din urmă de muncitorii bolşevici, a moşierului Smetzger bucuros de răsturnarea ţarismului, dar revoltat şi îngrozit de faptul că ţăranii au împărţit pământurile sale, a menşevicului Oboliaşev şi alţii la fel, care dau imaginea „democraţiei" burgheze.

Impotriva lor se ridică lumea nouă a muncitorilor, conduşi de bolşevicul Buranov, om hotărît, plin de voinţă, care ştie să conducă masele în frământatele situaţii ale revoluţiei. Buranov este înconjurat de tovarăşi de luptă curajoşi. Unii din ei sunt nehotăriţi. Până la urmă, se alătură şi ei cu trup şi suflet mişcării revoluţionare, ajungând chiar să-şi sacrifice viaţa aşa cum este cazul muncitorului Losev.

Lupta dintre cele două lumi, luptă crâncenă pe viaţă şi pe moarte, culminează în zilele Marii Revoluţii din Octombrie.

Ultimele tablouri ale piesei cuprind scene sugestive din timpul celui de al 2-lea Congres al Sovietelor, plecarea gărzilor muncitoreşti pentru apărarea Petrogradului, ţinerea Congresului al VII-lea al Partidului şi înfrângerea menşevicilor. In ultimile pagini ale piesii apare Lenin, care proclamă Puterea Sovietelor.

Opera dramatică a lui Trenev reprezintă un crâmpei din viaţa Petrogradului revoluţionar, ilustrând în mod sugestiv prăbuşirea capitalismului în Rusia.

„Du-te singur la război, Theodor Heuss!"

(Urmare din pag. 1-a)

mea demonstranţilor. Loviturile bastoanelor de cauciuc au plouat şi asupra simplilor trecători. Fiecare lozincă ce exprima voinţa de pace, voinţa creerii unei Germanii unite, voinţa de prietenie cu alte popoare, a fost distrusă de poliţişti. Toate mijloacele de represiune ale aparatului de stat au fost puse în mişcare pentru a împiedica tineretul să-şi exprime voinţa lui de pace.

...Am stat de vorbă cu un grup de membri ai Uniunii Tineretului Liber German. Ei ne-au povestit cum au răspândit manifeste, cum au scris lozinci şi au afişat pe ziduri textul Apelului pentru intensificarea luptei pentru pace. Alături de aceşti tineri era şi o fetiţă în vârstă de 15 ani care, împreună cu alţi 23 tovarăşi ai săi, a fost condamnată de către judecătorii colonialiştilor englezi la închisoare, pentru propagandă în favoarea păcii...

Tovarăşii din Germania Occidentală ne-au pus întrebări amănunţite cu privire la viaţa din Republica Democrată Germană, despre facultăţile noastre muncitoreşti şi ţărăneşti, despre întreprinderile obşteşti, despre drepturile acordate prin legi tineretului. Dragostea şi încrederea faţă de Guvernul Republicii Democrate Germane, sentimentul de adâncă prietenie faţă de tinerii luptători pentru pace din lumea întreagă, şi în primul rând faţă de gloriosul comsomol — ce însufleţeşte pe aceşti tineri, iată ce le dă puteri în lupta împotriva atâtătorilor la război. Tânărul miner din Bochum, funcţionarul din Düsseldorf, elevul din Essen — toţi ne-au spus: „cu cât mai mult succes se va construi Republica Democrată Germană, cu atât mai repede va veni ziua unirii Germaniei, cu atât mai trainică va fi pacea în întreaga lume. In ceeace ne priveşte pe noi, jurăm să consacrăm toate forţele noastre luptei pentru pace!".

Şi acestea nu sunt cuvinte goale. La 1 Octombrie, peste 100.000 de tineri şi tinere din Germania Occidentală au organizat o manifestaţie împotriva pregătirilor făcute de imperialişti în vederea desfăşurării unui nou război mondial şi atragerii tineretului din Germania Occidentală în armata lor de mercenari.

Impotriva tinerilor şi tinerelor, din regiunea Ruhr, au fost aruncaţi 19.000 de poliţişti călare şi 2 detaşamente engleze. Clădirile şcolilor au fost ocupate de poliţişti şi soldaţi. Pe toate drumurile care duceau spre Dortmund până deau detaşamente de poliţişti. Locuinţele membrilor Uniunii Tineretului Liber German au fost percheziţionate. Intr'o singură noapte, în oraşul Hörn, poliţia a arestat 45 de tineri luptători pentru pace, iar în oraşul Gelsenkierchen au fost arestaţi peste 100 de luptători pentru pace. In oraşul Führt a fost declarat starea de asediu. In landul Westfalia, autorităţile au interzis populaţiei să se strângă în grupuri mai mari de doi oameni. Insă în ciuda terorii poliţiste, tinerii luptători pentru pace au organizat cu succes manifestaţia. La Duissburg, pe podul de peste Rhin au fost scrise în timpul nopţii lozinci pentru pace. Lângă sediul poliţiei din Düsseldorf a fost înălţat drapelul Uniunii Tineretului Liber German. La Köln, Essen, Sollingen, München, Frankfurt, Nürenberg — pretutindeni, tinerii luptători pentru pace au repurtat victorii. „Theodor" n'a reuşit să-i înfricoşeze. In locul unui meeting interzis, în zeci de locuri s'au organizat alte zeci de meetinguri. Până noaptea târziu, unităţi engleze au patrulat pe străzile oraşelor din regiunea Ruhr, însă tinerii germani au manifestat cu curaj şi încredere voinţa lor nesdruncinată pentru pace şi democraţie. Bastoanele poliţieneşti şi gazele lacrimogene s'au dovedit a fi neputincioase în faţa energiei tinerilor patrioţi germani.

Declaraţia miniştrilor afacerilor externe ai celor opt state, în legătură cu hotărîrile conferinţei dela New-York a celor trei puteri cu privire la remilitarizarea Germaniei Occidentale, a constituit o grea lovitură pentru colonialiştii anglo-americani. Adevărul cu privire la pronunţările celor opt state iubitoare de pace răzbate prin perdeaua de minciuni ţesută de mâinile murdare ale atâtătorilor la război.

Intr'una din scrisorile tinerilor muncitori din Germania Occidentală se spune: „Imperialiştii americani şi englezi să nu tragă nădejde că noi ne vom înrola în armata de mercenari. Numai foştii hitlerişti şi marionetele anglo-americane de teapa lui Heuss şi Adenauer vor război. Theodor Heuss n'are decât să plece singur la război, dacă-i place!".

Astfel gândesc sute de mii de tineri luptători pentru pace din Germania Occidentală.

Organizarea şcolilor de învăţământ profesional pentru invalizi

O preocupare de seamă o constitue astăzi problema încadrării în muncă productivă a invalizilor proveniţi din război, a invalizilor accidentaţi de muncă şi a invalizilor congenitali.

Dacă în trecut, regimurile burghezo-moşiereşti priveau cu indiferenţă această problemă, astăzi ea constitue o preocupare principală.

Folosindu-se de experienţe Marelui Stat Socialist în rezolvarea acestei probleme, Ministerul Muncii şi Prevederilor Sociale trece la activitate intensă pentru ridicarea nivelului de trai al acestor oameni.

Regimul nostru, spre marea deosebire de vechile regimuri, nu consideră această categorie de oameni drept o plagă a societăţii ci din contra, caută să le vină în sprijin pentru a-i putea face să devină utili societăţii.

Măsuri luate în acest scop

Ministerul Muncii şi Prevederilor Sociale prin Direcţiunea Reeducării organizează în Bucureşti şi în diferite localităţi din ţară şcoli de învăţământ profesional.

In aceste şcoli, vor putea intra toate categoriile de infirmi fizici, bărbaţi şi femei între 16 şi 40 ani.

Astfel, vor fi recrutaţi un număr cât mai mare de invalizi, — iar cei din mediul rural vor fi îndrumaţi să înveţe meserii necesare în special sectorului socialist al agriculturii.

Invalizii, vor mai putea deasemeni să înveţe în unele din aceste şcoli speciale pentru ei, meserii manuale şi contabile. — Vor fi aduşi la predarea cursurilor profesori de mecanică (specialişti în strungărie, ajustaj, lăcătuşerie, ferărie) ş. a.

In afară de aceste ramuri de activitate, vor mai fi: mecanica tractoare, mecanică auto (reparaţiuni de maşini), tâmplărie, radio (montaje), tehnică, dentară (lucrări de laborator) textile (în întreprinderi textile), cizmărie şi croitorie.

Condiţiunile de admitere în aceste şcoli. — Avantaje

Ministerul Muncii şi Prevederilor Sociale a trasat secţiilor respective condiţiile de admitere în aceste şcoli a invalizilor.

Dăm mai jos condiţiunile:

Orice invalid cu şi fără cunoştinţă de carte având vârsta între 16 şi 40 de ani, va putea intra în aceste şcoli, cu excepţia secţiei dentistică unde candidatului i se cere şapte clase primare şi, cu aceea a secţiei de contabili unde cel ce doreşte a o urma va trebui să aibă 4 clase primare.

Durata acestor cursuri va fi de 12 luni (1 an).

Pentru înscrierea la una din aceste şcoli invaţizii vor depune la Secţiunea Muncă şi Prevederi Sociale de pe lângă Comitetul Provizoriu al oraşului, o cerere. — La aceasta se va anexe totodată şi un certificat eliberat de către Comitetul Provizoriu, din care să reiasă data naşterii, cetăţenia şi situaţia materială.

Cererea va specifica numele şi pronumele, vârsta, şi starea civilă, studiile, ce meserie a cunoscut sau cunoaşte şi ce meserie vrea să înveţe.

Se va mai menţiona adresa exactă unde domiciliază, infirmitatea ce o are şi cauzele ei.

Data când se deschid şcolile

Potrivit hotărîrii Ministerului, cursurile pentru invalizi urmează a se deschide în anul 1951.

La data de 15 Ianuarie 1951 se vor deschide cursurile pentru meserii manuale, iar la data de 1 Februarie pentru şcoala de contabil.

Candidaţii pentru şcolile de contabili, vor fi supuşi unui examen de admitere. Examenul va consta dintr'o probă scrisă şi una orală la limba română şi matematică, din materia ciclului I al Şcolii Elementare (4 clase primare).

Candidaţilor, li se dă posibilitatea dea urma cursurile, ele fiind gratuite pentru toţi invalizii. Deasemeni, ei vor primi gazdă, hrană, şi material didactic pe tot timpul duratei cursurilor.

Toţi cei ce urmează cursurile în aceste şcoli profesionale, îşi menţin pensia în tot timpul şcolarizării, cât şi după calificare.

Ei vor avea dreptul şi la pensie în afară de salariul ce-l vor primi în producţie.

Incepând din cursul acestei săptămâni, doritorii se vor prezenta zilnic la Secţiunea Muncă şi Prevederi Sociale de pe lângă Comitetul Provizoriu al oraşului Iaşi pentru a primi lămuririle necesare în vederea înscrierii la aceste cursuri.

M. MATRAN

Noi realizări în slujba sănătăţii muncitorilor feroviari

Extinderea unor servicii medicale. Circumscripţii sanitare nou înfiinţate. Preocupări pentru ridicarea nivelului de trai al salariaţilor

Asistenţa medicală şi ridicarea nivelului de trai a muncitorior ceferişti este una dintre preocupările de seamă ale Departamentului CFR. Roadele funcţionării întreprinderilor socialiste se fac din ce în ce mai mult simţite. Noi şi noi realizări puse în slujba masselor de muncitori dovedesc că astăzi, o parte însemnată din beneficiile întreprinderilor se revarsă asupra oamenilor muncii sub formă de SALARIU SOCIAL.

In regionala Iaşi

Serviciul medical al Regiunii CFR Iaşi — care se întinde dela Vatra Dornei pe toate traseele ferate până la Galaţi, — datorită unei munci peresverente a reuşit să aducă o serie de îmbunătăţiri pentru asigurarea sănătăţii muncitorimii cfr şi a familiilor lor.

Supraveghiind în permanenţă desfăşurarea activităţii, organele serviciului medical sesizează cazurile unde trebue să se intervină cu îmbogăţiri de utilaj, cu unităţi noi, cu o muncă mai asiduă.

Depăşiri de norme

In afară de faptul că în ultima vreme medicii policlinicilor Iaşi şi Galaţi precum şi acei dela circumscripţii au înregistrat succese deosebite în combaterea bolilor sociale şi profesionale, ei au depăşit şi normele la numărul de consultaţii. Astfel, la consultaţii generale s'au depăşit normele cu 13 la sută, la tratamente medicale cu 22 la sută, la analize de laborator cu 59 la sută. Dar consultarea bolnavului nu-i suficientă fără asigurarea condiţiilor necesare însănătoşirii. Deaceea suferinzii capătă reţete pe care le servesc farmaciile cfr, care deasemenea au depăşit norma sub acest raport cu 59 la sută. La proteze dentare s'a întrecut norma cu 28 la sută.

Protecţia muncii

In afară de acestea, s'au realizat o serie de îmbunătăţiri pentru protecţia muncii. De exemplu: la Policlinica Iaşi s'au făcut şorţuri de protecţie contra razelor Roentgen şi mănuşi speciale. S'au complectat hainele de protecţie a personalului sanitar dela Policlinica Galaţi, s'a amenajat o cameră obscură pentru precizări de diagnostic la consultaţiile de ochi. S'a făcut analiza apei de băut din toate staţiile regionalei şi s'au luat măsuri pentruca pretutindeni apa să fie potabilă.

In aceeaşi ordine de preocupări s'a renovat baia dela Râpa Galbenă, atât interiorul cât şi instalaţia, aducându-se un cazan nou, şi s'au renovat centrele de deparazitare din Dorneşti şi Vereşti.

Cantinele

In regionala noastră funcţionează 14 cantine care sunt controlate în permanenţă de medici în ceeace priveşte higiena localurilor, a personalului, a alimentelor, precum şi în ceeace priveşte numărul de calorii.

La Atelierele cfr. Nicolina-Iaşi s'a înfiinţat şi o cantină dietetică pentru muncitorii suferinzi de stomac şi ficat, observându-se imediat o scădere a numărului bolnavilor care se prezintă la consultaţii cu astfel de afecţiuni.

Este în curs de înfiinţare, deasemenea, o secţiune dietetică la cantina din Iaşi (str. Republicii) unde se vor lua şi măsuri pentru îmbunătăţirea mesei şi a gătitului.

Campania contra bolilor sociale

Pentru a aşeza pe baze noi tratamentul şi depistările de noi cazuri, s'a făcut o reevidenţiere a tuturor bolnavilro de sifilis şi t.b.c. din regionale. Lupta contra bolilor sociale a căpătat forme noi, printr'o mai bună organizare a asistenţii medicale. S'a adoptat astfel sistemul de bloc între unităţile asnitare şi policlinici, pentru a se anunţa reciproc cazurile şi a se urmări şi trata în mod serios.

Totodată, s'a pornit o campanie de propagandă sanitară în masse. In acest scop, medicii ţin conferinţe la fiecare două săptămâni, la toate unităţile CFR, în faţa muncitorilor, exprimând în termeni simpli diferite subiecte medicale mai importante asupra diverselor maladii cu caracter social si profesional.

Noi centre dentare

In ultima vreme au luat fiinţă noi centre dentare la Tecuci, Adjud, Vatra-Dornei, şi a fost utilat centrul dentar deja existent dela Paşcani.

O nouă circumscripţie medicală a fost înfiinţată. Ea funcţionează în staţia Socola-Iaşi.

★

Asistenţă medicală gratuită medicamente, cantine, protecţie contra bolilor profesionale şi sociale, în afară de asistenţa din spitale, de creşele şi căminele de zi, băi şi posibilităţi de ridicare a nivelului de tari, — iată prin ce se manifestă astăzi grija regimului de democraţie populară faţă de clasa muncitoare.

Examen de admitere în şcoala de calificare pentru constructori

In conformitate cu dispoziţiunile Direcţiunei Cadrelor şi Invăţământului Bucureşti 80480 publicat în P. Of. 2142 se aduce la cunoştinţa generală că în ziua de 18 Decembrie 1950 se va ţine un examen de admitere în şcoala de calificare pentru constructori, la grupul şcolilor de calificare Iaşi.

In vederea înscrierii la examen, candidaţii trebuie să prezinte următoarele acte:

1) Extrasul după actul de naştere.
2) Certificatul de cetăţenie.
3) Certificatul de studii.
4) Adeverinţa eliberată de Secţia Financiară a Comitetului Provizoriu a Sfatului Popular local, din care să se constate profesia, starea materială (averea sau veniturile) părinţilor.

Condiţiile de înscriere la examen sunt:

a) Să fie cetăţean român.
b) Să cunoască limba română.
c) Să aibă vârsta de cel puţin 17 ani şi maximum 25.
d) Să fie apt pentru serviciu din punct de vedere al sănătăţii.
e) Să aibă ca studiu de cel puţin 4 clase elementare (primare sau alfabetizare).

Cererile însoţite de actele de mai sus vor fi adresate Grupului şcolar de calificare Iaşi (Râpa Galbenă) până în ziua de 17 Decembrie 1950.

Numărul locurilor în şcoală sunt: 30 locuri de zidari şi 30 locuri de dulgheri.

Pe toată durata şcoalei elevii vor avea asigurată masa, casa, rechizite, cărţi şi o indemnizaţie ce se va stabili ulterior.

Călătoria candidaţilor la examen atât la ducere cât şi la întoarcere se suportă de candidat, iar cei admişi şi chemaţi la cursuri, vor călători pe bază de ordin de transoprt.

Absolvenţii acestei şcoli vor fi angajaţi imediat în cadrele CFR la categoria la care se vor califica.

CINEMA MAXIM GORKI
Prezintă de Vineri 15 pînă Miercuri 27 Decembrie
PREMIERA
O producţie „MOSFILM"
IN CULORI
Oameni curajoşi
cu:
S. Gurzo, A. Gribov. T. Cernova
Complectare Jurnal ROMFILM şi SOVIETIC

FILARMONICA DE STAT „MOLDOVA"
SALA TEATRUL NAŢIONAL
Vineri 15 Decembrie 1950
CONCERT SIMFONIC
Dirijor: GH. PETRESCU
Solist: NICOLAE DRĂGOI, violonist
PROGRAM:
1. BRAHMS: Simfonia I
2. BASARAB POPESCU: Poem liric
3. LALO: Concert pentru violină şi orchestră
solist: NICOLAE DRĂGOI
4. HACCIATURIAN: 2 Dansuri din Gayaneh
Biletele la AGES str. Republicii Nr. 20
Telefon 1422
Concertul începe la orele 20,30 precis

„Sovromconstrucţie"
Intreprinderea Nr. 4
Str. I. C. Frimu Nr. 6 Iaşi
CUMPARA
una maşină scris cu carul mare
„ una maşină scris cu car normal
„ două maşini de calculat
Toate în cea mai perfectă stare de funcţiune
Adresaţi telefon 1.289 Tov. BARBU

Cultură fizică şi sport

Pentru îmbunătăţirea muncii G. M. A. la Iaşi !

Activitatea G.M.A. în oraşul nostru a înregistrat oarecari succese. Până la 1 Decembrie numărul aspiranţilor a trecut de 6.000. Dintre aceştia, însă, doar 258 au trecut norma la gimnastică, 163 au obţinut norma la cursa cu obstacole, 1525 la atletism, 50 la turism, 57 la înnot şi 46 la jocuri sportive.

Acest lucru arată că s'a alunecat pe panta unui birocratism nesănătos. S'a obţinut o cifră de înscriere suficientă, dar nu s'a realizat o cifră mulţumitoare în ce priveşte numărul celor care au trecut normele. O lipsă principală în această direcţie o au colectivele sportive, cari nu au făcut mobilizarea necesară. In plus, la şedinţa Comisiei de control G.M.A. — care are loc în fiecare Luni la orele 19 nu se prezintă delegaţii colectivelor. Pentru exemplificare vom arăta că la aceste şedinţe nu au participat în ultima vreme, decât delegaţii colectivelor sportive dela Atelierele CFR Nicolina şi Ţesătura.

O altă lipsă a colectivelor sportive este aceia că ele nu prezintă CCFS-ului şi UTM-ului rapoarte lunare de activitate.

Aceste rapoarte trebue să se facă pe formulare Nr. 9, care se pot ridica la CCFS.

Lipsurile nu sunt numai ale colectivelor ci şi ale unităţilor de control. Din acest punct de vedere nu există o coordonare care să asigure cuprinderea controlului pe teren. Comitetul pentru Cultură Fizică şi Sport şi Regionala UTM nu dau suficientă atenţie muncii G.M.A.

La CCFS, de pildă se duce o muncă birocratică. Totdeauna membrii Comitetului sunt extrem de „ocupaţi". Bunăoară, Marţi dimineaţă, când un tânăr s'a prezentat spre a cere unele informaţii în legătură cu GMA, tov. Schvartz i-a răspuns, cu indiferenţă:

— Lasă-ne tovarăşe! suntem ocupaţi...".

. . . . . .

Sunt totuşi colective sportive unde treaba se duce în condiţii relativ satisfăcătoare. Este cazul Atelierelor CFR Nicolina, unde numeroşi tineri şi-au trecut normele la înnot, cursa cu obstacole, tir. Şi aici, însă s'a lucrat oarecum birocratic întrucât s'au angrenat mai mult în activitatea GMA elevii şcolii de ucenici CFR., neglijându-se, în schimb, tinerii din secţii. Bine se prezintă colectivele Ştiinţa şi Liceul de Băeţi Nr. 2. Un exemplu lăudabil îl dă Armata, care trimite zilnic la poligonul „Andrei Prot", câte 2-3 trăgători spre a iniţia pe începătorii care se prezintă spre a-şi lua norma la tir.

Ne aflăm în pragul iernii când noi sarcini stau în faţa comitetelor de pregătire şi examinare GMA. Aspiranţii vor trebui chemaţi să treacă normele la sky, patinaj gimnastică şi jocuri sportive specifice.

Munca pentru GMA trebue dusă cu hotărîre. Colectivele sportive din fabrici şi ateliere, din şcoli şi facultăţi trebue să-şi revizuiască munca, să trimeată delegaţi la şedinţele comisiei de control, să angreneze tineretul într'o activitate GMA, contiună.

Duminică

Gală de box la Sidoli

Duminică dimineaţă la ora 10 are loc în sala cinematografului Sidoli o gală de box organizată de Flamura Roşie.

Programul reuniunii este următorul:

Cojocaru (Ştiinţa)—Persică (CSA); Rossler (Ştiinţa) — Dragnea (CSA); Buzac (Locomotiva)—Olar (Dinamo); Gh. Constantin (CSA)—Uncescescu (Locomotiva); Scheau (CSA)—Rusu (Dinamo); Ploşniţă (Ştiinţa)—Savdochin Locomotiva); Mihalea (Dinamo) —Borcan (CSA); Peritz (Fla. Roşie)—Hatmanu (Fl. Roşie); —Borcan (CSA); Peritz (Fl. ceanu (Fl. Roşie); Stale (Fl. Roşie)—Iova (Fl. Roşie).

Eri, la baschet

Ştiinţa a dispus de Armată cu 31-29 (14-10)

Eri s'au desfăşurat în sala Spartak două jocuri de baschet pentru Cupa 21 Decembrie.

Progresul Sanitar a întrecut Spartak cu scorul de 54—24 (21—7). Invinşii s'au comportat totuşi bine.

Cel de al doilea match a opus Ştiinţei, echipa militarilor. Partida, foarte echilibrată, dinamică şi cu multe faze de spectacol a revenit studenţilor, care au învins pe merit, la diferenţă de numai un coş: 31—29 (14—10).

Baicu a arbitrat execrabil.

Semnalăm atitudinea nesportivă a unei părţi din public (în special „galeria" Ştiinţei) în frunte cu înrăitul Nastase, cunoscut instigator. Se impun măsuri în consecinţă.

„Libertatea cercetării ştiinţifice" în Statele Unite ale Americii

(Urmare din pag. 1-a)

dentul din Hoboken (New Jersey) al Agenţiei Reuter, a transmis ştirea că doctorul american Ralph Spitzer a fost arestat şi reţinut câteva zile de autorităţile olandeze. Doctorul Spitzer a sosit în Olanda după ce participase la congresul studenţilor dela Praga.

In continuare, corespondentul Agenţiei Reuter arată că „doctorul Spitzer a fost profesor la universitatea din Oregon (Statele Unite ale Americii), de unde a fost concediat pentrucă a sprijinit teoriile biologului sovietic Lâsenco".

Iată ce înseamnă în realitate „libertatea" cercetării ştiinţifice, ce valoare au libertăţile democratice în ţara „democraţiei" dolarului. In zadar se străduesc Eisenhower şi toate celelalte unelte ale Wall Streetului să ascundă de ochii lumii realitatea americană. Chipul hâd al „modului de viaţă american", al „democraţiei" dolarului, este tot mai bine cunoscut.

CINEMA „PUŞKIN"
Prezintă de Luni 11 Decembrie 1950
O producţie DEFA BERLIN
POVESTE COTIDIANA
După o piesă de Teatru de
I. V. SPALLERT
cu:
Gustav Frölich,
Mariane Simson,
Karl Schönböck
Complectare jurnal Romfilm şi Sovietic

ULTIMELE ŞTIRI

Deschiderea celei de a 9-a sesiuni a Marii Adunări Naţionale

Şedinţa de eri dimineaţă

Au fost depuse: Proectul de Lege asupra Planului Cincinal de desvoltare a economiei naţionale a R. P. R., Proectul de Lege pentru Apărarea Păcii şi Proectul de Lege privitor la anularea ratelor de împroprietărire pe care le mai au de plătit ţăranii împroprietăriţi prin reforma agrară din 1945

BUCUREŞTI 15 (Agerpres). — Joi dimineaţa s'a deschis cea de a 9-a sesiune ordinară a Marii Adunări Naţionale, în cadrul căreia se vor dezbate proectul de Lege pentru Planul Cincinal de desvoltare a economiei naţionale a R.P.R. (1951-1955), proiectul de Lege pentru Apărarea Păcii şi proectul de Lege privitor la anularea ratelor de împroprietărire pe care le mai au de plătit ţăranii împroprietăriţi prin reforma agrară din 1945.

Membrii Marii Adunări Naţionale au aplaudat îndelung apariţia în sala de şedinţă a membrilor Prezidiului şi Guvernului.

Pe banca Prezidiului au luat loc: acad. prof. dr. C. I. Parhon, acad. P. Constantinescu Iaşi, acad. Mihail Sadoveanu, I. Niculi, Marin Florea Ionescu, Al. Moghioroş şi ceilalţi membrii ai Prezidiului.

Pe banca ministerială au luat loc: dr. Petru Groza, tov. Gh. Gheorghiu-Dej, Vasile Luca, Teohari Georgescu, I. Chişinevschi, Chivu Stoica, L. Rădăceanu, general colonel Emil Bodnăraş, Miron Constantinescu, Gh. Vasilichi, Vasile Vaida şi alţi membrii ai Guvernului.

In loja corpului diplomatic erau prezenţi: A. A. Golincencov şi B A. Savin, primi secretari ai Ambasadei Sovietice, A. N. Gonciaruc, secretar al Ambasadei Sovietice, Van lu Pin, ambasadorul R. P. Chineze, Jonny Lohr, ministrul R. D. Germane, T. Findzinski, însărcinat cu afaceri ad-interim al R. Polone, Hobdari însărcinat cu afaceri ad-interim al R. P. Albania, Vilmos Band, însărcinat cu afaceri ad - interim al R. P. Ungare, M. Sever, prim secretar al ambasadei R. Cehoslovace şi alţii.

Acad. prof. dr. C. I. Parhon, preşedintele Prezidiului Marii Adunări Naţionale, a declarat deschisă cea de a 9-a sesiune ordinară a Marii Adunări Naţionale, după care tov. Marin Florea Ionescu, secretar al Prezidiului Marii Adunări Naţionale a dat citire decretului de convocare a Marii Adunări Naţionale.

S'a trecut apoi la alegerea biroului actualei sesiuni a Marii Adunări Naţionale.

In aplauzele îndelungate ale deputaţilor a fost ales în unanimitate ca preşedinte al biroului Marii Adunări Naţionale, tov. Gh. Apostol, preşedinte al C. G. M.

Ocupând fotoliul prezidenţial, tov. Apostol a mulţumit pentru încrederea ce i s'a acordat, luându şi angajamentul să conducă desbaterile astfel ca lucrările sesiunii să se desfăşoare în cele mai bune condiţiuni.

Au fost aleşi apoi ca vicepreşedinţi ai Biroului Marii Adunări Naţionale tovarăşii deputaţi: Florescu Gh., V. Coliu Dumitru şi Soos Iosif; ca secretari tovarăşii deputaţi: Vâlcu Vasile, Marussi Gh., Geltz Filip şi Titza Florescu, iar ca chestori, tovarăşii deputaţi: Calcan Gh., Trentzoiu Florica, Ontanu Ion şi Lanian Petre.

In aplauzele puternice ale deputaţilor Marii Adunări Naţionale, tov. Miron Constantinescu, preşedintele Comisiei de Stat a Planificării, a depus proiectul de Lege pentru Planul Cincinal de desvoltare a economiei naţionale a RPR pe anii 1951 — 1955 cerând urgenţa.

Marea Adunare Naţională, aprobând urgenţa, proectul de Lege a fost trimis spre studiere comisiei economico-financiare.

Depunând în aplauzele membrilor Marii Adunări Naţionale, proectul de lege pentru Apărarea Păcii, dr. Petru Groza, preşedintele Consiliului de Miniştri, a arătat că Manifestul adresat popoarelor lumii de Congresul Mondial al Partizanilor Păcii, care a avut loc la Varşovia în a doua jumătate a lunii Noembrie 1950, a chemat toate popoarele la luptă activă pentru pace. Totodată le a îndemnat să supună guvernelor şi parlamentelor adoptarea de legi care să pedepsească propaganda de război.

Proectul de lege corespunde dorinţei fierbinţi a poporului român care prin munca şi lupa sa activă pentru apărarea păcii şi-a dovedit adeziunea totală la acest manifest.

Proiectul — a continuat dr. Petru Groza, prevede sancţiuni împotriva acelora care propagă războiul, care, prin diferite mijloace încearcă să zădărnicească eforturile constructive pe care poporul muncitor din ţara noastră le închină apărării păcii.

Subliniind forţa mereu crescândă a lagărului păcii şi furia neputincioasă a imperialiştilor aţâţători de războae, care ar dori să dezlănţuie un nou măcel mondial, preşedintele Consiliului de Miniştri, a arătat că poporul nostru este hotărît să nu cruţe nici un efort pentru a transpune în fapt hotărîrile Congresului Mondial al Partizanilor Păcii.

Proiectul de Lege pentru Apărarea Păcii a fost trimis spre studiere comisiunii juridice.

Tov. Vasile Vaida, ministrul Agriculturii, a depus, în aplauzele deputaţilor, proectul de Lege pentru anularea ratelor de împroprietărire pe care le mai au de plătit ţăranii împroprietăriţi prin reforma agrară din 1945.

Proectul de lege au fost trimis spre studiere comisiunii economico-financiare.

Şedinţa a fost apoi suspendată pentru 10 minute.

La redeschidere, au fost aleşi membrii comisiunii economico-financiare şi comisiunii juridice.

Şedinţa a fost apoi ridicată la orele 10,30.

Membrii comisiunilor economico-financiare şi juridice s'au întrunit pentru a lua în discuţie proectele de legi depuse.

Popoarele înfăptuesc hotărîrile Congresului Mondial al Păcii

Cehoslovacia

PRAGA 15 (Agerpres) — CETEKA transmite:

Direcţia Industriei de aparate de precizie din Republica Cehoslovacă a trimis o telegramă preşedintelui Clement Gottwald prin care îl anunţă că această industrie şi-a îndeplinit planul de producţie pe 1950 până la 12 Decembrie.

★

PRAGA 15 (Agerpres) — CETEKA transmite:

Industria de cauciuc şi pielărie a R. Cehoslovace şi-a îndeplinit planul anual de producţie la 12 Noembrie. Această îndeplinire înainte de termen a planului se datorează noilor metode socialiste de muncă.

India

DELHI 15 (Agerpres) — TASS transmite:

După cum scrie ziarul indian CROSS ROADS, Apelul dela Stockholm a fost semnat de 50 membri ai Parlamentului indian (dintr'un număr total de 335). Necesitatea interzicerii armei atomice a fost subliniată recent de primul ministru al guvernului din Haiderabad K. M. Vellodi şi de o serie de alţi miniştri din Haiderabad, printre care B. Ramakrişnan, Rao Vinaiak, Rao Koraikar şi alţii.

Elveţia

BERNA 15 (Agerpres) — TASS transmite:

Ziarul VOIX OUVRIERE publică extrase din cuvântarea rostită de preşedintele Partidului muncii din Elveţia, Leon Nicole, în Consiliul Federal cu privire la bugetul militar al Elveţiei pe anul 1951. După ce a arătat că intenţia Consiliului Federal este de a spori cheltuelile militare în cursul următorilor cinci ani până la suma de 8.700.000.000 franci, Nicolle a cerut Consiliului Federal să pună capăt politicii de reînarmare febrilă şi să adopte o politică de apărare a păcii.

EVENIMENTELE DIN COREEA

(Agerpres) 15 — TASS transmite:

In comunicatul din 13 Decembrie al Inaltului Comandament al Armatei Populare a R. P.D. Coreene, se arată că sub presiunea armatei populare şi a voluntarilor chinezi, trupele americane şi sud-coreene au continuat să se retragă spre Sud. In sectorul de Est al frontului armata populară şi voluntarii chinezi duc operaţiuni de curăţire în regiunea Hamhyn (Hanko).

Cronica operaţiunilor militare din Coreea
— A ticol din „Literaturnaia Gazeta" —

Ziarul LITERATURNAIA GAZETA publică sub semnătura lui P. Krainov următoarea cronică a operaţiunilor militare din Coreea:

Casa Albă a ordonat generalului Mc Arthur şi întregului comandament american din Extremul Orient să nu facă nici un fel de comentarii în legătură cu situaţia trupelor intervenţioniste din Coreea. Asemenea ordine nu se dau din cauză că situaţia lor este bună.

Pentru trupele intervenţioniştilor situaţia pe frontul coreean se complică din ce în ce mai mult. Ele continuă să se retragă în derută spre Sud având mari pierderi.

Corespondentul agenţiei REUTER aunţă că unităţile intervenţioniste cuprinse de panică s'au retras cu 65 km. într'un interval de timp de numai 24 de ore. Corespondentul arată că luptele s'au deplasat spre râul Imjingan, în regiunea paralelei 38.

Unităţile americane şi lisînmaniste, la Nord de Hamhân, se află într'o situaţie critică. De câteva zile în acest sector al frontului se dau lupte înverşunate. Urmărind şi nimicind pe duşmani, trupele populare au ocupat oraşul Sinhân (Sinko) situat la 35 km. la Nord-Est de Hamhân.

După cum arată comunicatul Inaltului Comandament al Armatei Populare a R.P.D. Coreene, numai între 25 Noembrie şi 1 Decembrie în sectorul de Vest al frontului au fost nimiciţi, răniţi şi luaţi prizonieri 23.700 de soldaţi şi ofiţeri ai inamicului. Printre cei luaţi prizonieri se află 2.272 soldaţi şi ofiţeri americani, englezi şi turci.

Tot mai greu le vine intervenţioniştilor să ascundă pierderile pe care le suferă trupele americane în Coreea. Corespondentul ziarului NEW YORK POST, Allan, calificnâd înfrângerea trupelor americane ca pe o „zguduitoare catastrofă militară", scrie: „Iată un şir de fapte despre care nu s'a anunţat nimic: pierderile Statelor Unite depăşeşte 50.000 oameni, cifră care depăşeşte cu cel puţin 15 mii cea anunţată în mod oficial de Pentagon. O mare parte din divizia a treia de infanterie, care a sosit ultima în Coreea, a fost distrusă. Alt grup cu un efectiv de 5.000 oameni a avut aceiaşi soartă... Peste 20 de alte unităţi unele cu un efectiv până la un batalion, au „dispărut" cu alte cuvinte, au fost distruse".

Infrângerea trupelor intervenţioniste fac să crească demoralizarea care domneşte în rândurile soldaţilor şi ofiţerilor. Corespondentul ziarului CHRISTIAN SCIENCE MONITOR, Trott, anunţă că într'una din lupte unităţile americane s'au retras spre flancuri fără a avertiza de acest lucru trupele sateliţilor Statelor Unite care acţionau în vecinătate.

Sub loviturile tot mai puternice ale armatei populare şi ale voluntarilor chinezi, intervenţioniştii care se camuflează sub steagul ONU, se rertag în spre Sud.

„Pravda" despre rezultatul consfătuirii dintre Truman şi Atlee

MOSCOVA 15 (Agerpres) TASS transmite:

Sub semnătura corespondenţilor săi din Washington, Rassadin şi Filipov, PRAVDA publică un articol în care se ocupă de rezultatele consfătuirii dintre Truman şi Atlee.

Această consfătuire, se spune în articol, a luat sfârşit. Presa nu conteneşte să emită ipoteze asupra dedesubturilor textului redactat în stil diplomatic al comunicatului şi asupra adevăratelor rezultate ale negocierilor de la Washington. Este evident în primul rând că Truman şi Attlee caută pe toate căile să afişeze o „strânsă unitate", „scopuri comune" şi „coerenţa" care ar exista în sânul aşa numitului bloc anglo-american. Ei nu vor să lase nimic să iasă la lumină din clădirea şubredă a blocului Atlanticului de Nord, dorind să ascundă opiniei publice neînţelegerile tot mai mari care se ivesc cu fiecare nouă înfrângere militară şi diplomatică a Statelor Unite. Acesta a fost principalul scop al recentului discurs al lui Attlee rostit la Clubul naţional al presei din Washington, în care a perorat pe larg despre „fidelitatea" şi „prietenia veşnică" dintre Marea Britanie şi USA. Dar Attlee şi Truman încearcă să arboreze o mină zâmbitoare pentru a ascunde situaţia reală. Numeroase telegrame ale corespondenţilor americani în Europa dovedesc divergenţele care există între Marea Britanie şi USA în urma războiului din Coreea. Este cunoscută ura sălbatecă pe care o nutreşte Wall Streetul faţă de poporul chinez care a scuturat jugul detestat al marionetei americane Ciang Kai Shek. Este de asemenea cunoscută politica de duplicitate dusă de guvernul britanic faţă de RP Chineză. Comunicatul asupra convorbirilor Attlee-Truman dovedeşte din nou că recunoaşterea diplomatică a guvernului RP Chineze nu împiedică guvernul Marii Britanii să sprijine acţiuni agresive ale USA, de felul ocupării insulei chineze Taiwan. După cum reiese în mod clar din comunicat, cercurile conducătoare din USA îşi propun să continue politica lor agresivă în Asia. O dovadă a acestui fapt este refuzul lor de a-şi retrage forţele armate din Coreea şi insula Taiwan şi împotrivirea faţă de admiterea RP Chineze la ONU.

Rassadin şi Filipov subliniază că presa americană face mare zarvă în jurul acelei părţi din comunicatul dat de Truman şi Attlee care se referă la politica lor în Europa. Aşa numita „apărare europeană", este prezentată drept o verigă principală a strategiei militare americane. Sub pretextul „crizei din Coreea" şi prin strigăte isterice despre „primejdii", cercurile conducătoare din USA îşi propun să înhame şi mai strâns pe partenerii lor din Uniunea Atlanticului de Nord la carul lor, în scopul pregătirii de noi aventuri imperialiste. Ca întotdeauna, imperialiştii anglo-americani se silesc din răsputeri să acopere caracterul agresiv al pregătirilor lor de război sub masca unor consfătuiri asupra „apărării".

Proclamând o nouă intensificare a cursei înarmărilor şi sporirea uriaşă a forţelor armate, cercurile conducătoare din USA îşi dau silinţa, sfidând orice bun simţ, de a prezenta aceste pregătiri febrile de război drept mijloace de a împiedeca războiul. Pentru a face faţă bugetului de război al USA umflat în mod monstruos şi care, potrivit ştirilor publicate de presa americană, va atinge anul acesta cifra nemai auzită de 75 miliarde dolari, guvernul îşi propune să stoarcă noi miliarde de dolari de la contribuabilii americani. In acelaş timp presa reacţionară americană scrie cu o iritare vădită că cercurile conducătoare ale Statelor Unite nu sunt satisfăcute de cheltuelile militare ale partenerilor lor din blocul Atlantic, din Europa Occidentală.

In lumina acestor fapte, subliniază corespondenţii ziarului PRAVDA, nu este greu de înţeles că, punându-şi semnătura sub comunicatul comun anglo-american, Attlee a acceptat cererea Washingtonului de a arunca pe umerii poporului britanic o nouă povară a cursei înarmărilor. Intensificând cursa nebunească a înarmărilor, cercurile agresive americane sunt preocupate în mod deosebit de problema pregătirii de carne de tun, în vederea noilor lor aventuri militare. Statele majore din USA se grăbesc să ia comanda forţelor armate din ţările Uniunii Atlanticului de Nord.

Eşecul lamentabil a brigăzii turce în Coreea

MOSCOVA 15 (Agerpres) TASS transmite:

Referindu-se la eşecul ruşinos al brigăzii turce în sângerosul război împotriva poporului coreean, Siriamov scrie următoarele în ziarul Krasnâi Flot:

Conducătorii americanizaţi ai Turciei se laudau că au răspuns primii la propunerea lui Trygve Lie de a trimite trupe în Coreea. Primul ministru, Menderes, a convocat o conferinţă de presă în acest scop, în cadrul căreia a scos în evidenţă „intâietatea" Turciei în ce priveşte trimiterea de trupe în Coreea. Senatorul american Cain, care se afla atunci în Ankara, a organizat deasemeni o conferinţă de presă în clădirea misiunii militare americane din Turcia.

Marionetele americane din Turcia, s'au lăsat amăgite de aceste promisiuni şi laude şi au început să creadă că bancherii de peste ocean preferă să-şi investească dolarii în Turcia, mai curând decât în orice altă ţară americanizată. In timpe ce conducătorii şi generalii turci cântau în struna celor dela Washington în aşteptarea unor noi „pomeni", brigada turcă s o s e a în Coreea.

La sfârşitul lunii Noembrie, Statul Major al lui Mc Arthur a comunicat că unităţile turceşti obţin victorii.

După cum anunţă ziarul New-Yok Journal and American, remarcă Siriamov, „brigada turcă" a încetat să mai existe ca unitate de luptă.

Muncitorii de pe şantierul „Casei Scânteii" vor lucra şi în timpul iernii

Muncitorii şi tehnicienii marelui şantier al Casei Scânteii muncesc cu avânt neobosit pentru a întâmpina cu cinste primul Plan Cincinal.

Apropierea iernii nu a slăbit de loc ritmul viu al muncii. Constructorii Casei Scânteii, învăţând din bogata experienţă sovietică, vor lucra necontenit în tot timpul iernii. Pentruca munca să nu fie deloc stânjenită din cauza vremii nefavorabile, s'au executat o serie de lucrări pregătitoare.

Astfel, staţiunile de betonare au fost acoperite; s'au făcut amenajările necesare pentru încălzirea cu aburul a agregatelor, betonului, pietrişului, nisipului şi apei.

In aceste lucrări pregătitoare pentru anotimpul iernii, s'a evidenţiat mecanicul Curelea Ion, care nu şi-a precupeţit eforturile pentruca staţia de betonare să fie cât mai bine amenajată.

Paravane protectoare de scânduri acoperă marea hală a rotativei, unde se fac ultimile pregătiri pentru instalarea maşinilor aduse din URSS. Deasemenea aripile de construcţie de 3 până la cinci etaje, sunt acoperite cu paravane. La construirea lor s'a evidenţiat echipa de dulgheri Dali Petre, dela hala rotativei.

Cu mult avânt se lucrează şi la instalarea conductelor şi a sobelor de gaz metan pentru ca locurile de muncă să fie încălzite.

Dormitoarele bine încălzite au fost amenajate pentu muncitori, care au primit deasemenea şi haine de protecţie: şube, căciuli, bocanci, mănuşi îmblănite etc.

La cantină hrana a devenit mai bogată în grăsmii, mai consistentă.

Constructorii Casei Scânteii, în timpul iernii, vor lucra cu acelaşi avânt ca să dobândească noi succese în muncă.

Când începe distribuirea cartelelor de alimente

Secţiunea Comercială face cunoscut că începând dela data de 18 se vor distribui cartelele de alimente la instituţii, întreprinderi şi pensionari.

Distribuirea se va face zilnic între orele 7-14 la secţiunea Comercială Orăşenească Iaşi. Vor fi patru ghişee de distribuire. Ghişeul Nr. 1 va distribui cartele pentru întreprinderi şi Instituţii. Ghişeul Nr. 2 va distribui cartele pentru T. BC-işti, femei gravide, personal casnic şi artişti. Ghişeul 3 şi 4 va distribui cartele pensionarilor.

Distribuirea uleiului raţionat

Luni 18 Decembrie începe distribuirea uleiului pe luna Noembrie. Raţiile sunt cele cunoscute.

Scurte ştiri

VARŞOVIA 15 (Agerpres). — La 12 Decembrie s'a deschis la Varşovia sesiunea Comitetului administrativ al Uniunii Internaţionale a marinarilor şi docherilor, (departament profesional al FSM). La sesiune iau parte reprezentanţi ai URSS, R. Polone, R.P. Bulgaria, Danemarcei, Greciei, Olandei, R.D. Germane, Italiei, R. P. Chineze, R. Cehoslovace, Finlandei, Statelor Unite, R.P.R., Franţei şi a numeroase alte ţări.

BIBLIOTECA UNIVERSITĂȚII IAȘI

ANUL 48 — Nr. 11292

4 PAGINI 4 LEI

OPINIA

ZIAR POPULAR COTIDIAN

Duminică 17 Decembrie 1950

ABONAMENTE
Lei 360 ..... 3 luni
Lei 5000 Intreprinderi, Autorități pe un an

Atelierele tipografice
IAȘI Str. ȘTEFAN CEL MARE 50-52

Redacția
IAȘI. Str. Cuza Vodă, 1 (etaj)
Administrația
IAȘI, Str. Cuza Vodă 1

TELEFOANE
REDACȚIA Nr. 1209
ADMINISTRAȚIA Nr. 2042
TIPOGRAFIA Nr. 1210

SPOR LA MUNCA!

Patria noastră trăește astăzi, din nou zi de profundă și înălțătoare sărbătoare.

Deputații aleși în Sfaturile Populare ale regiunilor și orașelor de subordonare republicană se adună în cadrul sesiunii de constituire a Sfaturilor Populare. Pe data instalării Sfaturilor Popluare, Comitetele Provizorii își încetează activitatea.

Momentul acesta, al constituirii și instalării Sfaturilor Populare prezintă o importanță și semnificație cu totul deosebită

Sfaturile Populare, — organele locale ale puterii de Stat — au sarcina de a se ocupa de toate chestiunile mari și mici, de chestiunile de zi cu zi ale oamenilor muncii și de rezolvarea lor.

Sfaturile Populare au sarcina de a se ocupa de toate problemele legate de desvoltarea economico-culturală a țării.

Sfaturile Populare locale sunt organizațiile care asigură în cea mai mare măsură strângerea alianței dintre clasa muncitoare și țărănimea muncitoare.

Prin Sfaturile Populare, prin munca acestora, massele cunosc în modul cel mai direct munca Statului, o controlează și o influențează.

Sfaturile Populare sunt organizații de mase cu cea mai mare autoritate, prin intermediul cărora se traduce în viață politica Partidului și a Guvernului.

Sfaturile Populare deschid vaste posibilități de participare activă la munca de Stat nu numai aleșilor poporului — deputații, —ci antrenează și întreaga populație la viața politică și socială.

Orânduirea sovietică, cea mai înaltă formă a democrației, al cărui exemplu îl urmează și țările de democrație populară, a sigură larga participare a poporului în conducerea treburilor obștești.

Sovietele de deputați ai oamenilor muncii constitue baza politică a primului Stat socialist din lume.

In discursul „Ce este puterea sovietică ?", V. I. Lenin a spus următoarele:

„Pentru prima oară în lume, puterea de Stat este în așa fel constituită la noi în Rusia, încât numai muncitorii, numai țăranii muncitori, excluzând pe exploatatori, alcătuesc organizațiile de mase — Sovietele, și acestor Soviete li se încredințează toată puterea de Stat. Iată dece, oricât reprezentanții burgheziei din toate țările ar calomnia Rusia, pretutindeni în lume cuvântul „Soviet" a devenit nu numai cel mai de înțeles cuvânt, ci și cel mai popular cuvânt, cel mai iubit de muncitori, de toți oamenii muncii" (Opere vol XXIV).

După exemplul Sovietelor locale de deputați ai oamenilor muncii se vor călăuzi în activitatea lor și Sfaturile Populare noi.

In Sfaturile Populare au fost aleși cei mai buni reprezentanți ai poporului muncitor. Oameni muncii cunosc îndeobște pe acești reprezentanți, le cunosc și munca.

Merjvinski Frantz, Jean Livescu, Cojocaru Gh., Pistol Aurel Manolache Nec., Bartoș Eugen și atâția alții sunt oamenii ieșiți din popor și legați de popor care vor ști să gospodărească treburile poporului.

Acești oameni harnici, sinceri, destoinici, pășesc astăzi spre a constitui Sfaturile Populare. In locul figurilor „înalte" și „distinse" ale spilcuiților și monoclaților, care ocupau odinioară băncile vechilor consilii de conducere locală, astăzi băncile noi ale Sfaturilor Populare vor fi ocupate de oameni noi, — de muncitori cu palma bătătorită, — care se luptă cu normele pentru a da țării mai multe produse, de gospodine, de profesori, de militari, de tineri, de meseriași.

Membrii Sfaturilor Populare pășesc astăzi la lucru.

La muncă încordată și intensă pentru înfrumusețarea orașelor noastre, pentru ridicarea standardului de viață al cetățenilor, pentru pace, pentru construirea socialismului.

Poporul muncitor îi salută cu bucurie, urându-le un călduros: SPOR LA MUNCA!

OPINIA

VEDERE DIN U. R. S. S.

Comitetele de luptă pentru pace din orașul nostru își intensifică activitatea

— „Brigada Păcii" dela Țesătura, frunașă în producție —

Lupta pentru pace dusă de milioane de oameni cinstiți de pe întreg cuprinsul globului se intensifică pe fiecare zi.

Ca un răspuns hotărît la mârșavile provocări ale imperialiștilor anglo-americani, oamenii muncii de pe întregul pământ, strâns uniți în jurul puternicului apărător și bastion de neclintit al păcii, Uniunea Sovietică, luptă tot mai hotărît, demascând adevăratul scop al imperialiștilor americani, apărând prin lupta lor bunul cel mai de preț al omenirii, Pacea!

Alături de celelalte popoare care luptă unite pentru apărarea păcii, sunt și oamenii muncii din țara noastră, care prin succesele lor în producție aduc o contribuție serioasă în lupta pentru pace.

In orașul nostru lupta pentru pace a cuprins întreaga masă a oamenilor cinstiți, dornici de a construi o viață fericită.

Comitetul de luptă pentru pace a Metalurgiei „23 August" își îmbunătățește activitatea

In urma sarcinilor trasate de către Comitetul Regional de luptă pentru Pace, unele Comitete din fabrici și instituții au pornit la o muncă activă îmbunătățindu-și activitatea în mod simțitor.

O cotitură importantă în munca Comitetului de luptă pentru pace a acestei întreprinderi, a adus-o Manifestul celui de al doilea Congres Mondial al Partizanilor Păcii dela Varșovia.

Pentru a putea porni la o muncă organizată, au fost convocate toate Comitetele de luptă pentru pace din cadrul sindicatului Metalo-Chimic, într'o ședință unde a fost prelucrat Manifestul Congresului, precum și sarcinile de viitor ce stau în fața Comitetelor.

In cadrul unei alte ședințe, au fost convocați președinții și secretarii Comitetelor din cadrul sindicatului Metalo-Chimic, constituindu-se un birou de coordonare din cadrul acestui sindicat.

Acest birou a întocmit un plan de muncă, pentru toate Comitetele, trasând sarcini fiecărui, supraveghind și îndrumând munca îndeaproape.

Datorită acestor măsuri, activitatea Comitetului de luptă pentru pace dela Metalurgia "23 August", s'a îmbunătățit simțitor după Congresul dela Varșovia. Astfel în ziarul de perete sunt articole care oglindesc lupta pentru pace dusă de către oamenii muncii.

De asemeni în fabrică, cantină și club, s'au afișat lozinci mobilizatoare la această luptă.

La orice ședință sindicală, UTM, UFDR ținută în cadrul întreprinderii, se ține câte un

AL. RADU

(continuare în pag. 3-a)

Sub semnul întăririi legăturii cu masele

Pregătirile pentru alegerile în Sovietele locale de deputați ai celor ce muncesc au devenit o campanie de mare avânt politic. Organizarea în același timp a alegerilor în Sovietele sătești, raionale, orășenești și regionale necesită din partea organelor sovietice și de partid cea mai mare precizie, organizare, ținând seama de specificul campaniei electorale, cât și de justa tratare a fiecărei etape în parte.

Experiența trecutelor alegeri pentru organele locale ale puterii de stat ne învață că trebue să se înceapă, fără întârziere, pregătirile pentru alegeri.

Fără să așteptăm directive din partea centrului regional, noi am elaborat și am adoptat planul de pregătire pentru alegeri. Prin acest plan au fost stabiliți, în conformitate cu regulamentul alegerilor, termenii formării secțiilor și circumscripțiilor electorale, comisiilor electorale raionale și sătești, comisiile de circumscripții pentru alegeri în Sovietele regionale, raionale și sătești cât și comisiile electorale pe secții.

Această problemă este foarte complicată și de mare răspundere. Este suficient să menționăm că pe teritoriul raionului Bejeț se prevede să fie înființate 3 circumscripții electorale pentru alegerile în Sovietul regional, 38 circumscripții pentru alegerile în Sovietul raional și 403 circumscripții pentru alegerile în Sovietele sătești, cât și circa 40 de secții electorale și numirea în consiliile electorale a peste 2.000 de oameni.

Alături de cei ce au luat parte la trecutele campanii electorale, poporul va propune în comisiile electorale sute de noi activiști. — colhoznici, mecanizatori, învățători, cât și alți reprezentanți ai intelectualității sătești. Comisiile electorale vor trebui să fie ajutate în munca lor de zi cu zi. Planul nostru prevede în legătură cu această problemă diferite consfătuiri instructive, cât și seminarii cu secretarii și președinții Sovietelor sătești, cu conducătorii comisiilor electorale, cu administratorii cluburilor, etc., asupra problemelor pregătirii organizatorice și tehnice în vederea alegerilor.

La circumscripțiile electorale va fi repartizat activul raional de partid și sovietic. Se face alegerea localurilor pentru secțiile de votare. Se înregistrează și se pune ordine în inventarul localurilor pentru alegeri, încep pregătirile în vederea alcătuirii listelor de alegători.

Alegerile în organele locale ale puterii de stat dau naștere la un mare avânt al activității politice în rândurile alegătorilor Organizația orășenească de partid, folosind experiența campaniei electorale trecute, desfășoară munca de agitație de masă la locuințele și la locurile de muncă ale oamenilor muncii. Se deschid centre de agitație, se complectează colectivele de agitație, se organizează seminarii cu agitatorii, la sate sunt trimiși conferențiari și alegătorii au început să studieze Regulamentul alegerilor.

In munca de agitație închinată prelucrării măreților principii ale democrației sovietice, ale Constituției Staliniste, a legii electorale, va lua parte activă și activul nostru sovietic. Cluburile sătești, casele de lectură, cât și bibliotecile au sarcini serioase în ceeace privește munca de agitație și deservirea culturală a alegătorilor.

Este important să fie astfel organizată campania electorală, încât ea să se desfășoare sub semnul criticii și autocriticii, astfel încât pregătirile pentru alegeri să consolideze și mai mult legătura dintre Sovietele locale și mase, să ridice nivelul muncii organelor locale ale puterii. Noi am hotărît să organizăm în fiecare Soviet sătesc, în Comitetul Executiv al Sovietului raional și în secțiile sale, controlul de către mase al îndeplinirii însărcinărilor și propunerilor alegătorilor. Acest lucru permite deplina desvăluire a lipsurilor din activitatea organelor executive ale Sovietelor locale și o nouă afluență de propuneri din partea alegătorilor, ridicând rolul Sovietelor în construcția economică și culturală.

Conferințe organizate de Filiala locală a «Societății pentru răspândirea Științei și Culturii»

Pentru ridicarea nivelului cultural al țărănimii muncitoare, „Societatea pentru răspândirea Științei și Culturii" — Filiala Iași — organizează în fiecare săptămână conferințe cu subiecte științifice și culturale.

Duminică 17 Decembrie a. c., se va conferența despre „Cum funcționează creerul omenesc". Aceste conferințe se vor ține în următoarele comune:

Piciorul Lupului, Slobozia, Rediu-Tătar, Tătăruș, Valea Lupului, Uricani, Brătuleni, Copou, Miroslava, Banu, Vlădeni, Borșa, Românești, ș. a.

LA IAȘI

Se va intensifica acțiunea de valorificare a resurselor locale

Secția Gospodării locale a Comitetului Provizoriu al orașului Iași, își îndreaptă efortul în special asupra valorificării resurselor locale, în scopul de a produce lucrări de larg consum pentru massa muncitoare.

Astfel în Planul Cincinal, afară de fabrica de conserve, de marmeladă, de uscătoria de fructe și atelierul de jucării despre care s'a mai scris în ziarul nostru, mai sunt prevăzute diferite fabrici și ateliere. In cursul lunei Ianuarie 1951, va fi pusă în funcțiune o fabrică de cărămizi în Bucium, cu o capacitate de 9.000.000 cărămizi pe trimestru. Iar în luna Martie se va deschide în str. Smârdan o fabrică de sifoane cu o capacitate de cel puțin 1000 sifoane pe zi.

Se mai deschide o fabrică de butoaie în Iași, și un atelier de tinichigerie în Bucium, care va confecționa diferite articole de tablă și va executa fel de fel de reparații.

Tot în Planul Cincinal, mai este prevăzut o fabrică de paste făinoase cu o capacitate de 500 tone paste pe an — O stupină cu 50 stupi, cu o capacitate de 15.00 kg. miere de albină pe an., — două grădini de zarzavat a câte 10 ha. în Bucium și în Iași.

Pe lângă atelierul de jucării vor funcționa un atelier de site și un atelier de plăvoazare.

Femeile -- factor activ în lupta pentru pace

de Ana Caraeva

Oamenii sovietici sunt mândri că se află în fruntea nobilei lupte pentru pace în întreaga lume. Hotărîrea istorică cu privire la cele mai mari — nemaivăzute în istorie — construcții ale comunismului, de pe Volga, de pe Nipru, din Turcmenia și din Crimeea, confirmă iarăși și iarăși politica stalinistă de pace.

Ne simțim nespus de fericiți că suntem contemporanii uriașelor lucrări de construcție. O asemenea amploare a lucrărilor de construcție nu a fost cunoscută până acum de istoria tehnicii tuturor țărilor și popoarelor și numai Uniunea Sovietică, țara care construește comunismul, țara lui Lenin și Stalin, poate înfăptui asemenea opere cu adevărat titanice!

Chiar și un nepriceput în ale construcțiilor își poate ușor închipui ce mijloace formidabile vor fi folosite de Statul Sovietic în aceste construcții. Și ce perspective măreți se deschid în fața oamenilor sovietici! Peste vreo cinci—șase ani, stepe și pustiuri lipsite de apă se vor transforma în cele mai fertile pământuri, se vor acoperi cu splendide grădini și livezi. Lumina electrică va străluci pe străzile unor noi sate și orașe, în noi case de cultură sătești și orășenești, pe ariile și fermele colhoznice.

Milioane de femei sovietice, cu o imensă bucurie își consacră toată munca lor, toate gândurile lor realizării acestor măreți construcții. Vestea construirii stațiunii hidroelectrice dela Kahovca a însuflețit pe colhoznicii artelului „Cervonâi prapor" pe calea unor noi acte de adevărat eroism în muncă. Colhoznica Ana Gordienco, de pildă, a recoltat 170 kilograme de bumbac pe zi în loc de 35 cât prevedea norma. Aflând despre aceasta, comsomolistele artelului vecin „Molodaia gvardia", au hotărît să recolteze și mai repede bumbacul de pe câmpurile lor. Una dintre comsomoliste, colhoznica fruntașă Liuba Babenco a declarat cu acest prilej: „Prin munca noastră plină de abnegație desfășurată pe ogoarele noastre cât și prin participarea noastră efectivă la construirea stațiunii hidroelectrice, noi vom da ajutor din toate puterile, constructorilor".

Colhoznicele de pe Volga consideră drept o cauză de onoare a lor, participarea la construirea stațiunii hidroelectrice dela Stalingrad. Colhoznicii din raionul Bâcovo și-au luat angajamentul de a construi prin propriile lor mijloace 30 km. de drum. In fruntea unui grup de colhoznici din artelul „Calea spre lumină" se află șefa de brigadă Prascovia Astapenco. Și nici nu se pot număra câte asemenea femei, pricepute și cu voința fermă, se ridică — din zi în zi tot mai numeroase — pentru a sprijini din toate puterile și cu tot sufletul înfăptuirea acestei măreți opere.

O mare importanță o au în Țara Sovietică și lucrările savanților, cercetătorilor care caută să ajute omului să-și păstreze ani îndelungați sănătate și energia creatoare.

(Continuare în pag. 3-a)

Două lumi — două vieți

Dincolo de linia de sosire

...Sgomotul unei împușcături a întrerupt liniștea încordată care domnea. Și, în aceiași clipă, întocmai ca arcuri de oțel care se destind brusc, patru alergători s'au avântat pe pistă. Viteza lor creștea din clipă în clipă. Spectatorii captivați de lupta îndârjită care se desfășura în fața lor s'au ridicat de pe locuri. Iată-i, se apropie de linia sosirii. Fiecare alergător depune acum întreaga sa forță și măestrie pentru a atinge primul linia de sosire, pentru a cuceri victoria.

N. Suharev, un tânăr spătos, rupe primul firul de pe linia sosirii. Aplauze furtunoase salută pe învingător. Peste o sutime de secundă își termină cursa vestitul alergător N. Caraculov, bine cunoscut atât amatorilor de sport din Țara Sovietică, cât și celor de peste hotare. Aplauzele răsună și mai puternic. Maestrul emerit al sportului N. Caraculov îmbrățișează cu căldură pe prietenul și elevul său, care pentru prima oară a cucerit titlul de campion al Uniunii Sovietice.

In Uniunea Sovietică învingătorul este salutat în primul râud de adversarul său deoarece nu interesul și nici goana după succese personale stimulează pe sportivii sovietici, ci dorința de a mări gloria Patriei lor.

...Lumina „Jupiter-ilor" inundă scena. Rotocoale de fum de țigări umple sala. Pe ring se desfășoară un match de box. Unul dintre boxeri, cu fața palidă, crispată, respiră greu. El șchiopătă și se mișcă cu greutate Adversarul urmărește să-l angajeze în lupta corp la corp. Aceasta i-a reușit. După câteva clipe boxerul, fără a fi lovit cade istovit, pierzându-și conștiința. In sală răsună un urlet sălbatec. Atunci de ce a căzut Bo Jack, unul dintre cei mai buni boxeri din America? El a apărut pe ring cu un picior rănit într'o luptă anterioară. Acest lucru l-au știut atât adversarul său Teny Janiro, cât și stăpânul lui Jak. Dar în America sportul este o afacere, iar boxerul — un mijloc de câștig al stăpânului său. Jack a fost nevoit să lupte pentru a nu muri de foame, iar stăpânul a încasat profitul.

Mituirea, înșelătoria, șantajul sunt fenomene obișnuite în viața sportivă a Statelor Unite. „Succesul pe ring", — scria Paul Galliko, autorul cărții „Adio, sport" — „este rareori obținut prin merite. Rezultatele sunt obținute de dinainte".

PAGINA LITERARA

Arta sovietică în slujba păcii

Cultura sovietică ca şi întreaga societate socialistă, este caracterizată prin necontenita mişcare înainte. Datorită călăuzirii Partidului lui Lenin şi Stalin, cultura sovietică a devenit cea mai înaintată cultură din lume.

Ea se bucură de prestigiul cel mai mare şi respectul profund al oamenilor progresişti din lumea întreagă.

Un rol uriaş în viaţa culturală a oamenilor sovietici îl are arta. Arta sovietică, pătrunsă de măreţele idei ale marxism-leninismului, educă oamenii în spiritul patriotismului sovietic şi al internaţionalismului proletar, în spiritul prieteniei între popoare, desvoltă în oamenii sovietici morala comunistă, o atitudine intransigentă faţă de tot ceeace este reacţionar, învechit.

Arta sovietică are un rol tot pe baza realismului socialist, care constă în studierea atentă a realităţii, priceperea de a oglindi fenomenele vieţii în desvoltarea lor revoluţionară, de a observa şi sprijini tot tot ceeace este învechit şi depăşit.

Arta vovietică nu numai că este accesibilă maselor populare, — ea este profund democratică prin însăşi esenţa ei, atât în privinţa formei, cât şi în aceea a conţinutului.

rta sovietică are un rol tot mai important în educarea generaţiei tinere în spiritul comunismului. Ea propagă în rândurile maselor cele mai înainta e idei. Tot mai pe larg pătrunde în arta sovietică tema internaţionalismului proletar. Cu tot mai multă hotărâre ea demască planurile mârşave ale ataţătorilor la un nou război. Operele artei sovietice pun cele mai actuale probleme ale prezentului, arătând superioritatea morală a oamenilor sovietici, forţa atotinvingătoare a ideilor marxism-leninismului. Conţinutul ei de idei, înalta măestrie, adevărul, fac din arta sovietică cea mai înaintată artă din lume.

Un loc deosebit printre diferitele genuri ale artei revine literaturii. Prin orientarea ei ideologică, literatura sovietică este profund umanitară. Ea apără drepturile omului muncitor din lumea întreagă la o viaţă fericită şi educă deaceea pe cititori în spiritul colaborării frăţeşti, în spiritul prieteniei între popoare, respinge ideile individualismului, oglindeşte superioritatea societăţii socialiste asupra celei capitaliste. Literaturii sovietice îi sunt cu desăvârşire străine rasismul, naţionalismul burghez şi cosmopolitismul fără de neam, trăsături caracteristice culturii burgheze, profund putrede. Literatura sovietică este optimistă. Ea desvoltă în oameni bucuria de viaţă, voinţa fermă de a fi util poporului, Patriei, învaţă pe oameni să nu se teamă de greutăţi, ci să le înfrunte cu curaj.

Şi în privinţa desvoltării artei cinematice, Uniunea Sovietică ocupă primul loc în lume. Uniunea Sovietică are teatre care se bucură de renume mondial, ca, de pildă Teatrul Mare şi „Teatrul de Artă" din Moscova, teatrul „Kirov" din Leningrad. Nu există astăzi oraş sovietic care să nu aibă teatrul său. Cazahstanul, de exemplu are în prezent 38 teatre.

In această privinţă, trebuo relevat în deosebi teatrul pentru copii şi adolescenţi — o creaţie a Marii Revoluţii Socialiste din Octombrie, care are o misiune foarte importantă de a contribui la educaţia comunistă a generaţiei care se ridică.

Cinematograful sovietic se deosebeşte fundamental de cel din ţările capitaliste. Henry Barbusse, vorbind despre influenţa artei sovietice în străinătate, a subliniat în deosebi marele rol al cinematografiei sovietice. Filmele sovietice au ceva ceeace „lipseşte cu desăvârşire altora: ele au darul vieţii..." — scria el.

Ce deosebire profundă între filmele sovietice şi filmele americane, de pildă, pline de naţionalism bestial, cosmopolitism, preamărind prin toate mijloacele „modul de trai american". In timp ce filmele americane ataţă ura între oameni, este un instrument în mâna ataţătorilor la război, cinematografia sovietică propagă idei nobile, este o luptătoare consecventă pentru pace, pentru fericirea oamenilor. Cinematograful, ca şi întreaga artă sovietică, este artă pentru popor. In prezent nu există sat care să nu aibă cinematograful său, nu există nici o republică unională sau autonomă unde să nu funcţioneze studiouri cinematografice.

In Uniunea Sovietică muzica se desvoltă deasemenea într'un ritm cu desăvârşire necunoscut ţărilor capitaliste. In nici o ţară din lume nu există atâtea şcoli de muzică de toate gradele. Regiuni foarte înapoiate în trecut din punct de vedere cultural, aduc astăzi o contribuţie importantă la formarea cadrelor tinere de muzicieni. La Cazan, de pildă, există un conservator, având actualmente 185 studenţi, dintre care o treime sunt tătari. In oraşul Alapaevsc din Ural, la Ijevsc (RASS Udmurtă) există scoli de muzică pentru copii. La Kiev funcţionează o şcoală serală de muzică frecventă de muncitori şi funcţionari din întreprinderile oraşului, precum şi de colhoznici din satele apropiate.

Adevărate monumente de artă sunt numeroasele muzee, ca Muzeul „Puşkin", Muzeul literar de Stat din Moscova, Muzeul „Gorki" şi multe altele.

Iată câteva exemple care constitue o mărturie grăitoare a desvoltării impetuoase a artei sovietice, a caracterului ei, fundamental opus aşa zisei arte burgheze. După cum pe plan internaţional există cele două lagăre, există şi două lagăre ale culturii, cultura progresistă, democratică, cultura poporului şi cultura reacţionară, profund antipopulară, cultura claselor exploatatoare. Decăderea culturii burgheze apare deosebit de limpede în artă, în care formalismul şi lupta împotriva realismului se îmbină cu un cinism nelimitat, cu disprețul faţă de om. In timp ce arta sovietică îţi dă curaj, dragoste de viaţă, arta burgheză provoacă decăderea morală, pesimism.

Dar, din ce în ce mai slabă este influenţa acestei pretinse arte, din ce în ce mai puternică influenţa culturii sovietice asupra culturii democratice de peste hotarele marii Ţări a Socialismului.

In 1932, în pericada intensificării fascismului, marele Gorki a adresat următoarea întrebare intelectualilor străini: „Cu cine sunteţi voi, „maiştri ai culturii"?". Toţi mai mulţi oameni ai artei din ţările capitaliste dau un răspuns hotărît la această întrebare, înrolându-se în primele rânduri ale luptei pentru pace, îndreptându-şi privirile pline de admiraţie şi respect spre cea mai înaintată cultură din lume — cultura sovietică.

La 70 de ani ai maestrului Mihail Sadoveanu

Mihail Sadoveanu, un strălucit exemplu pentru scriitorii începători

De aproape o jumătate de veac, literatura noastră e dominată de măreaţa operă a maestrului M. Sadoveanu, care a exercitat o influenţă covârşitoare asupra tinerilor scriitori punându-ne la îndemână limba literară incomparabilă, paletă bogată de evocator al naturii şi al oamenilor.

In cei 50 de ani de activitate creatoare, Sadoveanu şi-a lucrat un monument literar trainic, cu nenumărate bogăţii artistice, sclipiri ale frumuseţii. Din rândurile poporului s'au ridicat puţini scriitori care să fi făcut atât cât a făcut el pentru Patrie, pentru poporul muncitor, pentru literatura noastră.

Apariţia romanului „Mitrea Cocor" este una din cele mai puternice realizări ale literaturii noastre noi, o armă puternică în mâinile poporului muncitor. Marele nostru scriitor a reuşit să înfăţişeze cu multă putere de convingere în acest roman, chipul ţăranului muncitor de astăzi care cunoscând realizările din Patria Socialistă îşi clădeşte după pilda colhoznicilor sovietici, o viaţă fericită şi îmbelşugată. Citind cu însufleţire romanul „Mitrea Cocor" am găsit viaţa a zeci de ţărani săraci din satul meu care erau crunt exploataţi de către boieri şi chiaburi. Am văzut parcă pe Costică Plescău care întorcându-se din Untunea Sovietică începe să muncească ajutat de Partid pentru lămurirea tărănimii din satul meu şi care se înscria primul în gospodăria agricolă colectivă. Şi mă întreb: oare nu cumva acest Costică Plescău este „Mitrea Cocor" al lui M. Sadoveanu? Se aseamănă aşa de bine, încât aproape nici nu ţi-ai putea distinge. Dar alături de aceste trăsături specifice, trebue accentuată şi dragostea scriitorului pentru poporul său, dragostea pentru om, care respiră larg în toată opera maestrului. Iscusinţa de a pătrunde în sufletul oamenilor simpli, trăsăturile esenţiale, iată de unde izvorăşte acea căldură care mă cuprinde ori de câte ori citesc paginile lui Mihail Sadoveanu.

Deaceia, gândul nostru, al studenţilor, se îndreaptă astăzi cu dragoste către marele scriitor al zilelor noastre, dârz luptător pentru pace care a făcut să răsune la congresul al Ilelea al Partizanilor Păcii glasul poporului nostru muncitor pentru apărarea păcii. Puternică şi măreaţă este pilda maestrului Sadoveanu care îşi pune astăzi întreaga sa capacitate de creaţie în slujba păcii, în slujba poporului. Noi studenţii teşeni urăm din tot sufletul dascălului nostru Mihail Sadoveanu mulţi ani sănătate şi ani fericiţi pentru a-şi duce mai departe activitatea sa pentru triumful măreţ al socialismului în patria noastră, pentru izbânda Păcii în lumea întreagă.

Ioan Arhip
Student anul I Filologie Iaşi

MITREA COCOR

— FRAGMENT —

... Intr'un răstimp au prins a trece gâştele sălbatice stoluri după stoluri, găgăind pe vântul înălţimilor. Stând treaz şi neclintit pe snopii de cocen, în mijlocul tovarăşilor, Mitrea îşi aminti, la glasul acelor călătoare aripate, de toamna când zăcuse ticălos subt şopru şi-l îngrijise şi-l descântase baba Chiţa.

S'a făcut ziuă; s'a înconjurat de trandafiri răsăritul. Oaspeţii de năprasnă s'au adunat, aşteptând rânduiala ce se vestise. Obştea de săraci şi văduve şi rude ale orfanilor războiului avea a lua în stăpânire lărgimea acelei câmpii. Urma să fie scrişi toţi în condici, fiecare după nevoia lui; apoi aveau să tragă brazde, însemnând răzoare. Vechiul câmp al opreliştii intra astfel în stăpânirea acelor care îl lucrează de ani şi zeci de ani, robind pentru folosul proprietarului. „Condica noastră se va duce la aşezământul dreptăţii", încredinţau pe necăjiţii oameni tovarăşii lui Mitrea Cocor.

După sfaturile nopţii, se strânseră unii cu mânie împotriva lui Ghiţă Lungu şi se îndemnau asupra lui; apoi îl părăsiră când începu citirea registrului orfanilor, şi se traseră în pajişte plugurile.

In acea clipă se auzi duruit de trăsuri şi tropot de cai dinspre miază-noapte. Oamenii se frământară în loc înălţându-şi capetele. Mitrea ieşi înainte. Işi închipuia cine vine.

— Vine boier Cristea, vine Trei-Nasuri, dădură de ştire câteva glasuri. Puţini dintre Mălurenii vechi şovăiră; tovarăşii lui Mitrea îi împingeau dindărăt în priveliştе.

Cristea venea în docarul înalt cu doi cai, având în stânga pe plotonierul-major Dantiş şi în dreapta puşca cea veche pe care o socotea drept cea mai bună slugă a sa. Venea cu mânie şi-şi arăta de departe pumnul drept ameninţând. Ciornea de pe capră, ducea în galop caii ninşi de spumă. După docarul galben, urma, cu aceeaşi iuţeală, o căruţă de ţară cu trei jandarmi. Aveau arme, însă le putrau cu curelele trecute pe după umăr.

Incă nu se opriseră deplin docarul şi căruţa şi răgetul de leu al lui boier Cristea detună în liniştea de la oăi:

— Vă arăt eu vouă, mişeilor şi bandiţilor! Vă luarăţi după scârnăvia asta care a mâncat pâine din mila mea? Lipsiţi de acii! Să nu mai văd pe nimeni, într'o clipă!

Cocor ieşi liniştit înaintea docarului.

— Inapoi, măgarule, ţipă zborşit Cristea, adăogind porunci înjurături spurcate. Cum vă luaraţi, mă dobitocilor, după unul ca ăsta?

Mitrea se stăpâni. Zise răspicat:

— Poporul a venit să ia în stăpânire pământul său după lege

— Pământul meu, al vostru? îşi umflă boierul glasul către toată adunarea. Văzuşi? Auzişi? Mama lor de păcătoşi! adaose el către Dantiş.

— Partidul a făcut dreptate.

Cocor vorbi iar, mai apăsat: Pământul e al celor care îl muncesc.

— Eu n'am muncit?

Nu.

Cu răget de fiară, Cristea ridică arma, trăgând cocoaşele.

— Iţi arăt eu ţie lege! Te vâr în pământ!

In acea clipă, Ciornea smuci ca în spaimă hăţurile. Caii se ridicară în două picioare, bătând aerul cu copitele şi se răsturnară peste oişte. Docarul se zgudui şi se aplecă pe o aripă. Arma trosni în gol spre norul ce sta ca o sprinceană mânioasă deasupra răsăritului. Cristea se prăvăli din docar aproape să cadă, se răsuci din şale în sus şi aplecă iarăşi puşca.

— Ce fac jandarmii, idiotule? strigă el la Dantiş.

Caşicum fiecare ar fi executat un rol mai dinainte pregătit, tovarăşii lui Mitrea traseră de sub zeghe automatele. O parte din norod împresură strâns căruţa jandarmilor. Plutonierul Dantiş îşi desfăşură braţele ca nişte aripi căzând asupra lui Trei-Nasuri şi imobilizându-l.

O clipă de tăcere fără răsuflet în mulţimea îmbulzită. Cocor vorbi iar, palid.

— Nu veniţi să-ţi cer socoteală nici pentru foame, nici pentru băi, nici pentru batjocuri. Iţi cer singur ţie dreptate, tu cel care te lauzi c'ai muncit aci. Treci în rând cu noi la brăzdat!

— Cum de îndrăzni, Frăsilea una ca asta?

Mitrea se întoarse şi văzu pe nea Ghiţă umflat: îi mai trebuiau ţepi ca să fie arici.

— Tu la boi şi ciocoiul la cormană, îl fulgeră el. Luaţi-l!

Trei-Nasuri spuma. Ghiţă se umili dintr'odată dând în genunchi.

Poporul se mişcă într'o veselie fără nomă, împingând tot mai laoparte pe jandarmi. Subt priveghearea lui Alior Grigore, plugul cel dintâi porni să taie brazdele împroprietăririi. Se duse spre zare într'o mişcare domoală, ocoli un mărăciniş, se opri un timp apoi porni din nou. Oamenii îl pierdură din vedere la o adâncătură a şesului, apoi îl văzură iar înapoindu-se către odăi. Intoarcerea a fost cu opriri mai lungi. Boier Cristea cădea; îl înţepa cu o poruncă ascuţită Alior, şi atunci se punea întâi în genunchi, apoi în brânci, apoi cu răsucită trudă în picioare. După zece paşi cădea iar. Nea Ghiţă îşi purta capul ca pe o povară străină. Ingenunchia şi el arcuindu-se ca un vierme. Când ajunseră drept odaie, oamenii îl proţăpiră ca pe nişte sperietori. Curgea din ei apă sângerată. Palmele lui Trei-Nasuri erau numai răni şi băşici.

— Lăsaţi-mă criminalilor! O să vă bag, pe toţi în puşcărie! urlă el cu disperare sălbatecă...

...Plugul jalnic mai porni odată. Purcesră după el şi celelalte. Işi avea brazda lui şi Mitrea; la întoarcere era cu cămaşa desfăcută la grumaz şi fruntea goală. Il mângâia vântul răcoros de toamnă.

Când poposi, la Fântâna Oilor, veni asupra lui, ca din arc, Nastasia. Ţinând cu dreapta pruncul la sân, îl cuprinse de după gât cu stânga şi mărturisi lumii, cu vorbe deşănţate şi alintări plânse, dragostea pentru Mitrea al ei.

Mitrea al ei era cu fruntea încreţită şi tâmplele nins. Mitrea al ei se stăpânea în faţa satului, şi ea îşi opri porniri pătimaşe. Ii întinse pruncul şi se linişti.

Luarea în stăpânire a pustiei dela Dropii era numai un început. Mitrea Cocor avea încă în el întregi simţimintele pe care le încercase la gospodăria colectivă numită Ilicia Pamiati în satul Tarassovca, pe când se afla prizonier şi ucenic în Uniune. Aici la Malu, ca pretutindeni în ţară, se găsesc încă în fiinţă alcătuirile trecutului. Privelistea satelor şi a câmpiei e ca şi acum sute de ani; oamenii sunt legaţi de plugul străvechiu, de bucăţelele de pământ mărginite cu cazoare, de practicile strămoşilor, închişi fiecare în sărăcia lui, despărţit fiecare de semenul său, dar părtaş cu toţi semenii săi la robia ce-i înclesteză încă.

Câştigurile ştiinţei în toate sectoarele vieţii au rămas străine acestor oameni copleşiţi de trecut. Lumea nouă se foloseşte de tractoare, de aeroplane, de electricitate; pământurile pustii rodesc subt puterea irigaţiei, priveliştile se prefac prin iscusinţa inginerilor; plantele folositoare înlocuiesc spinările, mlaştinile seacă, păduri apar unde erau nisipuri.

Oamenii dela Malu se oţilesc în umbra trecutului.

Asupra acestora trebuie îndeplinită revoluţia. Alcătuirea vrea să fie în întregime răsturnată. Statul socialist nu va întârzia să pună la îndemâna fostilor robi toate puterile ştiinţei, aşa încât, unde au fost cândva noroaie şi cocioabe, să apară şosele şi case luminate electric; unde bântuia seceta, să vie pe canaluri bucuria apei; unde se trudea silnic omul, maşinile să-i uşureze munca.

Desfacerea de trecut, ieşirea într'un veac nou al lumii.

Toate acestea clipeau în Cocor, ca lumini fugarnice şi învălmăşite, pe când îşi ţinea în braţe copilul primit dela soaţa lui. Vântişorul subţire al pustiei gâdilă năsucul micuţului, îl făcu să strănute şi să deschidă ochii. Acum zâmbea soarelui de Octomvrie.

— Viitorul e al tău... sus până Cocor şi zâmbi şi el nenumăratelor icoane pe care le adunase din rătăcirile prin ţara nouă a socialismului.

Nastasia credea că-i zâmbeşte ei şi fu fericită chiar în aceaclipă.

— Pentru fapta mea de mânie, zise Mitrea, o să dau seamă înaintea celor care mă vor chema să mă judece.

— Ce să facem noi? întrebă Lale Săracu, aproplndu-se.

Mitrea îl bătu pe spate prietenește, fără a-i răspunde. Mălurenii lui mai aveau de străbătut drumul spinos al înţelegerii.

Avântul vieţii artistice în ţările de democraţie populară

Regimul capitalist asigură exploatatorilor dominaţia nu numai în domeniul economic şi politic, ci şi în cel al culturii. „Arta" capitalistă, sterilă şi decadentă, lipsită de orice legătură cu masele, reacţionară, oglindeşte pe plan cultural contradicţiile de nerezolvat ale orânduirii capitaliste. Cu ajutorul acestor „creaţii", capitaliştii se străduesc să otrăvească conştiinţa maselor populare, să le împiedice de a lupta pentru libertate, pentru o viaţă mai bună.

Iată decе odată cu răsturnarea regimurilor burghezo-moşiereşti şi cu instaurarea puterii populare, ţările de democraţie populară au început, sub conducerea partidelor comuniste, o luptă îndârjită şi pe tărâmul culturii, pentru făurirea unei arte noi, cu adevărat a poporului şi în slujba lui, pentru lichidarea rămăşiţelor artei burgheze, pentru triumful realismului socialist în artă.

Scriitorii luptă pentru pace

La Congresul scriitorilor din R. Polonia, cunoscutul poet Adam Wozyk a arătat că scriitorilor le incumbă două mari sarcini: de a apăra pacea împotriva ataţătorilor la război, şi de a oglindi în operele lor transformările economice şi sociale ce au loc în ţara lor.

Prin romanele, piesele de teatru, poeziile, cantatele lor, scriitorii progresişti iau atitudine hotărîtă împotriva ataţătorilor la război, pentru apărarea păcii şi a democraţiei.

O bună parte din numeroasele nuvele şi poeme publicate în 1949 şi 1950 de scriitorii din RP Bulgaria au fost publicate în antologia „Lupta pentru pace".

Aceste poezii şi nuvele a 52 de scriitori exprimă hotărîrea neclintită a poporului bulgar de a apăra pacea. Cu ocazia conferinţei dela Praga, Uniunea scriitorilor din R. Cehoslovacă a înfierat remilitarizarea Germaniei Occidentale, alăturându-se Declaraţiei celor 8 miniştri de externe, care arată căile întăririi şi apărării păcii.

Industria cinematografică în R. P. Chineză

Noua industrie a filmului din RP Chineză a înregistrat anul acesta succese însemnate. In cele trei studiouri cinematografice de stat lucrează în prezent mai mult de 3000 colaboratori de tot felul. Ei vor produce anul acesta 20 filme artistice, 17 filme documentare, un film tehnic color, 48 de jurnale cinematografice, 40 copii de filme sovietice vorbite în limba chineză şi 35 filme educative sovietice cu titluri în limba chineză.

Echipele de artişti amatori în R. P. Bulgaria

In RP Bulgaria activează 3.200 echipe teatrale de artişti amatori din rândurile muncitorilor. Membrii Uniunii Tineretului Popular „Georghi Dimitrov" au organizat 2.500 echipe de artişti amatori, iar organizaţia de pionieri „Septembriştii" a alcătuit şi ea 300 de echipe de acest fel. In prezent funcţionează 19 teatre, 4 opere de stat, şi 9 orchestre simfonice. Bulgaria are acum o industrie cinematografică, iar anul trecut numărul spectatorilor de cinematograf s'a ridicat la 25 milioane.

Cartea în R. P. Ungară

In timp ce sub regimul horthyst cărţile apăreau într'un tiraj mediu de 2—3 mii exemplare, astăzi, în RP Ungară tirajele cărţilor se ridică între 12.000 şi 26.000 exemplare. După eliberarea ţării, numărul cititorilor din rândul muncitorilor a crescut cu mai mult de 400 la sută. In cadrul planului trienal numai câteva biblioteci ambulante au distribuit la sate 170.000 cărţi, ceeace depăşeşte de 6 ori totalul cărţilor difuzate la sate în ultimii 33 de ani ai regimului burghezo-moşieresc.

Intâlnire între artişti şi muncitori în R. Cehoslovacă

Spre a menţine un contact cât mai strâns cu realitatea, artiştii vizitează uzinele şi cooperativele agricole de muncă, se sfătuesc cu muncitorii şi cu sătenii în privinţa operelor lor. Astfel, cu ocazia inaugurării unei expoziţii de sculpturi în R. Cehoslovacă a avut loc o întâlnire între mineri şi artiştii din Praga. Minerul de şoc Boiucky a arătat importanţa colaborării dintre artişti şi mineri şi importanţa subiectelor din viaţa minerului, în tematica operelor artistice.

Ce este şi cum se produce energia electrică

Pentru înţelegerea tuturor problemelor practice sau teoretice — legate de Planul de electrificare a ţării, toţi cei interesaţi în această direcţie pot adresa scrisori redacţiei ziarului nostru, pentru lămuririle necesare.

Aceste lămuriri vor fi date imediat de către filiala locală a „Societăţii pentru răspândirea Ştiinţei şi Culturii", ele urmând a fi publicate în coloanele ziarului nostru.

Scrisorile se primesc la redacţia ziarului din str. Cuza Vodă Nr. 1 (etaj).

Dăm mai jos, răspunsul tovarăşului Gh. Iliescu, salariat, din strada Fr. Engels Nr. 11 la întrebarea: **CE ESTE ŞI CUM SE PRODUCE ENERGIA ELECTRICA?**

Dacă am întreba pe locuitorii satelor noastre, dacă au văzut vreodată o lampă electrică luminând, mulţi care n'au avut ocazia să iasă din satul lor ar răspunde nu, decât că poate au văzut farurile vreunui automobil care a trecut noaptea prin sat.

Dacă am pune aceeaşi întrebare locuitorilor din URSS toţi ar răspunde, da.

Dece această deosebire? Răspunsul este foarte simplu. Pentrucă în ţara noastră până la venirea la cârma ţării a clasei muncitoare, regimurile burghezo-moşiereşti cu sprijinul băncherilor şi moşierilor capitalişti aveau tot interesul să ţie poporul în întuneric, să împiedice progresul, să exploateze poporul în profitul lor şi deci nu aveau niciun interes să electrifice ţara.

In URSS una din grijile cele mai de seamă a cârmuitorilor acestei ţări dela Marea Revoluţie din 1917 şi până astăzi, a fost şi este ridicarea nivelului de viaţă al poporului, ridicarea satelor, şcolilor, spitalelor, aşezămintelor de cultură, mecanizarea agriculturii, munca cu maşini perfecţionate, electrificarea, adică: lumina electrică, irigaţii, forţă electrică, care să uşureze munca omului şi să o facă mai productivă.

Prevederea marelui Lenin din 1920 s'a îndeplinit. El spunea: „.....va veni vremea când regiunile rurale vor fi electrificate".

La oraşe, electricitatea a câştigat lupta contra petrolului.

„Acum a venit rândul satelor. Lumină fără foc sau funingine, constantă, strălucitoare şi sigură, va fi răspândită pe străzile comunei.

„Prin iluminatul electric, din întunecimea zilelor de iarnă şi din nopţile lungi de toamnă, mii de ore vor fi câştigate pentru muncă.

„Ţăranul va avea mai mult timp pentru muncă, pentru citit şi în 15—20 ani, electricitatea va deveni tot aşa de comună ca şi aerul sau ca şi apa.

„Ori unde va fi energie şi lumină, în orice cantitate, maşini electrice vor lucra atât în fabrici cât şi pe câmpuri.

„..... Pluguri electrice vor ara pământul. Secerătoare combinate cu treeratoare vor aduna recoltele.....".

In URSS aceste vremuri au venit şi vor veni şi în RPR adunate de prefacerile regimului de democraţie populară.

Astăzi cheia progresului, cheia tuturor posibilităţilor şi a tuturor minunilor este electricitatea.

Nu se poate concepe muncă raţională fără electricitate. Electricitatea tinde să înlocuiască toate celelalte forme de energie.

Dar să vedem ce este energia, ce este energia electrică, cum se manifestă şi cum se produce?

Energia este forţa cheltuită de un om, de un animal, sau de o maşină, într'un interval de timp, pentru a executa un lucru, o muncă.

Astfel, 2 boi care trag la plug timp de 10 ore pentru a ara o bucată de pământ, cheltuesc o parte din energia lor, care o au dela nutreţul ce-l mănâncă.

Dacă aceiaşi muncă ar face-o un cal, i-ar trebui poate 40 ore. Energia care ar cheltui-o ar fi aceiaşi căci ară aceiaşi bucată de pământ, însă pune de 4 ori atâta timp, deoarece calul are o forţă cu mult mai mică decât chiar un singur bou.

Tot astfel, o maşină cu aburi, o locomobilă, ne pune la dispoziţie energia pe care o primeşte din arderea lemnului sau al cărbunelui, motorul cu benzină, ne pune la dispoziţie energia pe care o primeşte dela motorină sau dela benzină, o roată de moară ne pune la dispoziţie energia care o primeşte dela apa care curge şi cu cât o maşină sau un motor este mai mare consumăm mai mult combustibil dar are o forţă mai mare şi poate desvolta o energie mai mare în anumit timp.

Vedem dar că energia conţinută în lemn sau în cărbune prin ardere, transformă apa în aburi, care mişcă maşina cu aburi şi ne pune la dispoziţie energie mecanică folosită direct lângă maşină.

Tot astfel, energia conţinută în benzină sau motorul prin arderea cu explozie, mişcă direct motorul şi ne pune la dispoziţie energie mecanică, folosită tot direct lângă maşină.

De asemeni, apa care în mod direct prin apăsare pe paletele roţilor sau prin greutatea apei care umple jghiaburile roţii, învârteşte roata morii şi ne pune la dispoziţie energie mecanică, folosită chiar în moară. Dacă însă maşina cu aburi, motorul cu benzină sau roata morii învârteau o maşină electrică numită generator, dinamo sau alternator, obţinem energie elertrică sub formă de curent electric.

Iată dar cum energia cărbunelui, lemnului, benzinei, apei este transformată în energie electrică.

Energia electrică este forma cea mai importantă a energiei, căci poate fi transportată uşor la distanţe pe nişte sârme agăţate de stâlpi, dela un capăt la altul al ţării, fără ca să avem nevoie de vagoane, camioane, căruţe, roabe, saci sau lăzi.

Acolo unde ajunge, poate fi uşor împărţită, uşor transformată în lumină, căldură sau forţă, poate fi folosită la luminat, la încălzit la acţionarea motoarelor electrice din uzine, ateliere, mori, la tramvaie, trenuri electrice, la posturile de emisiune radiofonice, pentru tratamente medicale, în telefonie, la telegraf, etc.

Deci în viaţa noastră de toate zilele avem mereu ocazia să aflăm prezenţa energiei electrice: o lampă electrică care luminează, un motor electric care se învârteşte, o sârmă înroşită la aparatul de încălzit electric, o sonerie care sbârnâe, un tramvai care merge fără aburi, fără benzină, fără nici un combustibil, un cârâit de claxon de automobil, o audiţie radiofonică, scânteele şi bubuiturile fulgerului şi ale trăsnetului.

Aşa dar, dacă producem energie electrică avem nevoe de cărbune, de gaze, de păcură, motorină sau de o cădere de apă, adică de apă care curge.

Prin arderea cărbunelui, gazelor sau păcurii producem aburi care învârtesc turbine cu aburi legate cu generatoare electrice.

Prin arderea motorinei în motoare Diesel, învârtim direct generatoarele electrice (Centrale termice).

Prin căderi de apă, învârtim turbine cu apă legate cu generatoare electrice (Centrale hidroelectrice).

Din toate cele de mai sus ajungem la concluzia că cea mai eftină energie electrică, trebue să fie cea obţinută prin căderile de apă, (energia hidroelectrică) căci nu consumă nici un combustibil şi apa tot cuge.

In adevăr aşa este, şi cele mai fericite ţări sunt acelea care au cursuri de apă care pot fi amenajate pentru producerea de energie electrică.

Pot fi deasemenea economice şi centralele electrice care folosesc cărbuni inferiori (turbină, lignit) atunci când sunt aşezate chiar pe locul unde se află minele de cărbuni, căci în acest caz numai avem nevoie de a transporta combustibilul dela mină până la centrală.

De altfel şi planul de electrificare a ţării prevede în special amenajarea căderilor de apă şi folosirea combustibililor inferiori, astfel ca să cruţe cărbunele superior, petrolul şi gazele atât de folositoare pentru economia ţării.

Raportul tovarăşului Gh. Gheorghiu-Dej prezentat la şedinţa plenară a CC a Partidului Muncitoresc Român asupra planului de electrificare a ţării, ne arată calea care trebue urmată pentru ridicarea ţării noastre şi al nivelului de trai al tuturor oamenilor muncii şi care prevede în acest răstimp, electrificarea ţării.

Putem spune că până în 5—10 ani, vom avea şi noi realizări totatât de folositoare ca şi cele din URSS, căci pe lângă voinţa noastră dârză de a îndeplini planul de electrificare a ţării, avem şi sprijinul neprecupeţit al marelui nostru vecin şi bunului nostru prieten, poporul sovietic.

Prin străduinţa Partidului Muncitoresc Român şi a Guvernului, ţara noastră intră pe calea luminoasă a construirii socialismului.

Comitetele de luptă pentru pace din oraşul nostru îşi intensifică activitatea

(Urmare din pag. 1-a)

referat care arată lupta pentru pace a tuturor popoarelor, împotriva atăţătorilor la război.

Comitetul dela "23 August" colaborează intens cu Comitetul din cartier, sprijinind prin membrii săi activitatea acestui Comitet, şi trimiţând conferenţiari la diferite adunări din cartier.

Brigada păcii în frunte

Comitetul de luptă pentru pace dela fabrica Ţesătura, duce de asemeni o muncă intensă, antrenând muncitorii la lupta pentru îndeplinirea Planului de Stat, care este de o importanţă deosebită în lupta pentru întărirea forţelor păcii.

Astfel brigada păcii din această fabrică, a reuşit să obţie depăşiri de normă între 11 şi 26 la sută.

Majoritatea dintre muncitoarele acestor brigăzi au trecut să lucreze dela 4 la 5 sau 6 războaie, întărind — prin succesele obţinute de ele în producţie, — forţele păcii.

Un comitet al cărui activitate este slabă

Dacă acolo unde munca a fost dusă planificat şi organizat, rezultatele bune nu au tărziat să se arate în schimb mai sunt unele Comitete care nu au înţeles să contribue suficient prin munca lor la această luptă urlaşă care a cuprins sute de milioane de oameni.

Astfel Comitetul de luptă pentru pace dela fabrica Victoria, duce o activitate slabă şi o muncă desorganizată.

Această activitate slabă se datoreşte în primul când faptului că preşedintele comitetului a fost transferat în altă muncă, secretarul este pe punctul de a pleca, iar restul comitetului nu are un plan de muncă pentru a-şi putea duce activitatea în mod organizat.

Organizaţia de Partid dela Victoria trebue să ia toate măsurile pentru a reorganiza munca acestui comitet, sprijinindu-l în activitatea sa pentru a fi alături de celelalte comitete în lupta activă pentru pace a oamenilor muncii.

Marele maestru PAUL KERES

a câştigat titlul de campion de şah al U. R. S. S. pe anul 1950

Cel de al 18-lea campionat unional de şah, închinat memoriei marelui şahist rus Mihail Ciugorin, s'a încheiat odată cu desfăşurarea partidelor întrerupte în ultima rundă.

Disputat cu un mare avânt sportiv şi cu o deosebită dârzenie, de'a lungul celor 17 runde, titlul de campion unional la şah pe anul 1950, a fost cucerit de marele maestru Paul Keres. Lupta încordată ce s'a dat pentru cucerirea titlului, a făcut ca învingătorul să nu fie cunoscut decât consumarea ultimei runde. In această rundă, primii trei clasaţi: Keres, Aronin şi Tolus, fiecare cu câte 10 puncte jumătate, au întrerupt în poziţie favorabilă, lăsând să se creadă că titlul va fi împărţit de doi sau chiar de trei participanţi. Situaţia aceasta a fost rezolvată de faptul că în timp ce Keres a câştigat partida cu Averbach, adversarii săi direcţi, Tolus şi Aronin, n'au reuşit să obţină decât remiza în partidele cu Boleslavski şi respectiv Borisenko.

Câştigar al titlului de campion unional pe anul 1950 este al doilea mare succes înregistrat de marele maestru Keres, anul acesta, el fiind după cum se ştie învingătorul turneului internaţional de făşurat în vara aceasta la Sczawno Zdroj (R. Polonă). Keres devine pentru a doua oară campion de şah al URSS. El a cucerit prima oară înaltul titlu, în anul 1947.

Demnă de remarcat este comportarea maeştrilor Aronin, Lipnitki şi Tolus care împart cu acelaşi număr de puncte locul doi. Aceşti trei maeştri au jucat o serie de partide minunate ca tehnică şi concepţie, apropiindu-se prin măestria jocului lor de clasa celor mai renumiţi maeştri ai şcoalei şah iste sovietice.

Marele maestru Smâslov, unul din favoriţii campionului, obosit în urma turneului de la Veneţia, a jucat sub posibilităţile sale, iar Boleslavski şi Flohr jucând inconsecvent au cedat de multe ori în faţa tinerilor maeştri. Maestrul internaţional Mikonas, care a avut un început slab şi-a revenit în partea doua a campionatului, desfăşurând un joc sclipitor.

El a obţinut astfel cel mai bun rezultat în ultimele cinci runde, ceeace i-a adus premiul special.

Iată acum clasamentul definitiv al campionatului URSS de şah pe anul 1950: Keres 11 puncte jumătate, 2-4 Aronin, Tolus, Lipniski, câte 11 puncte şi 5-6 Constantinopolski şi Smâslov 10 puncte, 7-10 Boleslavski, Flohr, Geller şi Alatorţev câte 9 puncte fiecare, 11 Milenas 8 puncte jumătate, 12-13 Bendarevski, Petrosian, 8 puncte, 14 Averbach, 7 puncte, 15-16 Suetin şi Barsuk câte 6 puncte jumătate, 17-18 Liblinski, Sokotoski, 4 puncte.

Oglinda construirii Comunismului în U. R. S. S.

CINEMA MAXIM GORKI

Prezintă de Vineri 15 până Miercuri 27 Decembrie

PREMIERA

O producţie „MOSFILM"

IN CULORI

Oameni curajoşi

cu:

S. Gurzo, A. Gribov. T. Cernova

Complectare Jurnal ROMFILM şi SOVIETIC

CINEMA „PUŞKIN"

Prezintă de Luni 11 Decembrie 1950

O producţie DEFA BERLIN

POVESTE COTIDIANA

După o piesă de Teatru de

I. V. SPALLERT

cu:

Gustav Frölich,
Mariane Simson,
Karl Schönböck

Complectare jurnal Romfilm şi Sovietic

Instalat în Strada Republicii

Circul Palladium

din Bucureşti

în fiecare seară spectacole la ora 8 precis

Marţia--Sâmbăta şi Duminica

MATINEURI La ora 4 p. m.

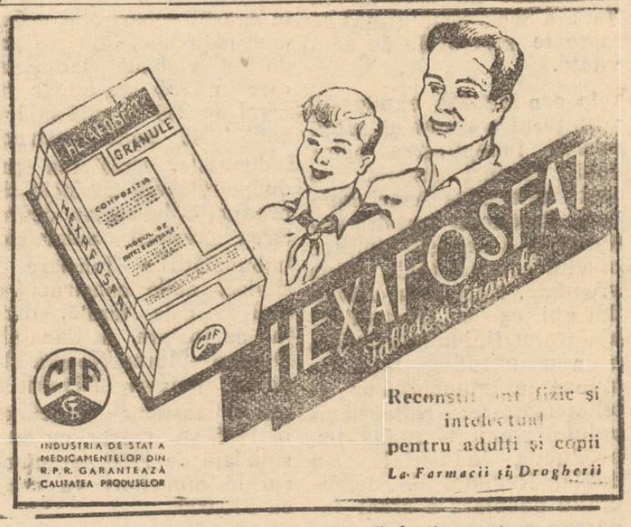

Reconstituent fizic şi intelectual pentru adulţi şi copii

La Farmacii şi Drogherii

Femeile -- factor activ în lupta pentru pace

(Urmare din pag. 1-a)

In toate colţurile Patriei Sovietice s'a răspândit vestea marei descoperiri făcută în domeniul biologiei de către profesoara O. B. Lepeşinscaia, descoperire pentru care i s'a decernat premiul "Stalin" clasa întâia.

Lucrările Olgăi Lepeşinscaia au o mare importanţă pentru rezolvarea cu succes a multor probleme biologice şi medicale. Ele deschid medicinei căi noi, îi pun la îndemână mijloace noi, mai eficace, de tratament. Multe vieţi omeneşti vor fi salvate dela o moarte timpurie. Afirmarea vieţii — iată scopul opere de creaţie a tuturor oamenilor sovietici.

Si în orice domeniu de activitate ai privi, pretutindeni munca femeii sovietice îmbogăţeşte experienţa poporului, serveşte cauza progresului şi păcii.

In timp ce popoarele Ţării Sovietice desfăşoară munca paşnică, constructivă, imperialiştii americani încearca să dezlănţuie un al treilea război mondial.

Noi, ştim, că în America sunt multe activiste care luptă pentru pace; munca lor se bucură în Ţara Sovietică de un recpect meritat. Dar, după cum se vede, în America mai există încă multe femei care, în deplină linişte, lasă pe fiii şi soţii lor să ucidă oameni paşnici în îndepărtata ţară străină. Dacă aceste femei ar privi mai adânc în propria lor conştiinţă, liniştea lor ar fi tulburată.

Numeroase fapte dovedesc în chip strălucit cu ce curaj folosesc femeile democrate din ţările capitaliste orice posibilitate pentru a aminti oamenilor datoria lor sfântă de a apăra pacea.

Ca răspuns la intervenţia americană în Coreea, activistele din Uniunea Femeilor Argentiniene au organizat o serie de meetinguri de mari proporţii în oraşul argentinian Santa-Fe. După aceste meetinguri a avut loc o demonstraţie impresionantă. Scandând lozinca „Noi, mamele argentiniene, nu voim ca fii noştri să fie trimişi în Coreea!" femeile au defilat pe străzi, împărţind manifeste. Ce nobilă dârzenie, ce nobil curaj au dovedit femeile franceze — luptătoare din Uniunea Femeilor Franceze! Legată printr'o mulţime de fire cu mişcarea de rezistenţă, mişcarea apărătorilor păcii din Franţa exprimă voinţa de pace, patriotismul poporului muncitor din Franţa, prietenia de nezdruncinat pentru marele popor sovietic. „Fiii noştri nu vor lupta împotriva Uniunii Sovietice!" — acest jurământ al femeilor democrate din Franţa stârneşte turbarea cârmuitorilor Franţei, vânduţi imperialismului american. Înţelegând că lupta curajoasă a soţiilor şi mamelor franceze fac să eşueze negrele uneltiri ale atăţătorilor la război, autorităţile franceze au pornit persecuţii împotriva preşedintei Uniunii Femeilor Franceze, Eugenie Cotton, crezând că în felul acesta vor reuşi să intimideze pe luptătoarele hotărîte pentru pace. Dar persecuţiile îndreptate împotriva Eugeniei Cotton au strâns şi mai mult rândurile apărătoarelor păcii.

Din toate părţile lumii — din Anglia, Germania, Norvegia, Olanda, Canada, de pe Coasta de Fildeş, (Africa), din ţările de democraţie populară, din partea diferitelor comitete, asociaţii şi societăţi, au început să curgă pe adresa judecătorului Perez şi a ministrului justiţiei Franţei telegrame, scrisori, petiţii: persecuţiile pornite împotriva detaşamentului de avantgardă al femeilor franceze au aprins flăcările mâniei în toate colţurile planetei noastre.

Sălbaticile represiuni dezlănţuite în ţările capitaliste împotriva a mii de femei care luptă pentru pace, în ciuda socotelilor atăţătorilor la război, aprind şi mai tare ura faţă de duşmanii omenirii şi călesc sufletul celor ce luptă pentru cauza păcii.

Văduva muncitorului agricol Vincenzzo Povello, ucis de poliţie, şi-a luat de mână pe fiul său în vârstă de cinci ani şi a pornit cu el pe străzile oraşului Terni. Timp de două zile, mama şi fiul au mers din casă în casă, vizitând sute de familii, şi au strâns 2500 semnături pe Apelul dela Stockholm. Ce a îndemnat pe văduva pălmaşului italian să-şi încordeze într'atât puterile? Conştiinţa, ideia necesităţii absolute a ceeace făcea, convingerea că memoria soţului ucis de duşmanii libertăţii şi păcii, îl cere să lupte pentru pace — această condiţie esenţială a vieţii omeneşti.

Tocmai în această luptă se călesc caracterele neînfricate şi neînduplecate, ca acela al Raymondei Dien. Se ştie că această tânără franceză a fost dată în judecată de autorităţi pentrucă ea, arzând de o dreaptă mânie, s'a culcat pe şine pentru a opri un tren încărcat cu tancuri destinate „războiului murdar" din Vietnam.

Noi, scriitorii sovietici, suntem nespus de mândri că participăm activ la această mişcare, în fruntea căruia se află Uniunea Sovietică, la această măreaţa mişcare pentru pace a tuturor ţărilor şi popoarelor, de o amploare nemaiîntâlnită în istorie.

ULTIMELE ŞTIRI

Lucrările sesiunii Marii Adunări Naționale

Realizările obținute în desvoltarea economiei noastre naționale și sarcinile fundamentale ale Planului Cincinal

Expunerea tov. Miron Constantinescu

In ședința de Joi după amiază, tov. Miron Constantinescu, președintele Comisiei de Stat a Planificării, a desvoltat o amplă și documentată expunere asupra realizărilor obținute în desvoltarea economiei noastre naționale și asupra sarcinilor fundamentale ale Planului Cincinal, planul construirii bazelor socialismului la noi în țară.

Tov. Miron Constantinescu și-a început expunerea arătând că desvoltarea economiei noastre pe drumul socialismului înseamnă nu numai ridicarea nivelului de trai al poporului nostru, ci și o contribuție efectivă la întărirea frontului păcii în frunte cu măreața Uniune Sovietică, în uriașa luptă pentru apărarea păcii, împotriva atâtătorilor la război, imperialiștii americani și englezi.

Analizând condițiile care au făcut posibilă elaborarea și trecerea la înfăptuirea primului nostru Plan Cincinal, vorbitorul a arătat lupta eroică a clasei muncitoare din țara noastră, condusă de Partidul Comunist din România, pentru eliberarea sa de sub jugul capitalist și lupta oamenilor muncii din R. P. R., sub conducerea Partidului Muncitoresc Român, pentru făurirea unei vieți îmbelșugate și fericite.

Exprimând adânca recunoștință a poporului nostru față de marea Uniune Sovietică, membrii Marii Adunări Naționale au aclamat îndelung pe tovarășul Stalin, atunci când vorbitorul a scos în evidență însemnătatea istorică a eliberării României de sub jugul imperialist de către glorioasa Armată Sovietică.

Membrii Marii Adunări Naționale au aplaudat deasemeni îndelung când vorbitorul a subliniat sprijinul permanent pe care marea Țară a Socialismului ni-l dă în toate sectoarele de activitate.

In continuarea expunerii, vorbitorul a arătat că lupta pentru îndeplinirea celor două Planuri anuale de Stat ne-a adus mari succese. Producția noastră industrială a depășit simțitor nivelul cel mai înalt atins vreodată. Numai în ultimii doi ani, ca un rezultat al ajutorului Uniunii Sovietice, a noii atitudini față de muncă a muncitorilor și tehnicienilor, al ridicării nivelului tehnic al industriei, producția industrială s'a dublat. Regimul de democrație populară a creat industria construcției de mașini.

Au luat ființă peste 1000 de gospodării agricole colective care dețin peste 220.000 ha. teren arabil.

Sectorul agricol de Stat deține 9.900 tractoare în bună stare și peste 10.000 alte mașini agricole. SMT-urile, pârghie principală pentru transformarea socialistă a agriculturii, sunt astăzi în număr de 138. Gospodăriile Agricole de Stat, cu o suprafață de 732.000 ha., joacă un rol important în ridicarea tehnică a agriculturii, precum și în aprovizionarea populației muncitoare din orașe.

In sectorul circulației mărfurilor, numărul unităților de Stat s'a ridicat în 1950 la 24.400, volumul desfacerii reprezentând în acest an 230 miliarde lei.

Ca o urmare a justei politici financiare, primele bugete socialiste au fost realizate și depășite, moneta națională întărită, iar finanțarea desvoltării economiei naționale a fost asigurată. Numai din fondurile centralizate, s'au investit în cei doi ani de economie planificată peste 260 miliarde lei pentru desvoltarea economiei naționale și pentru ridicarea nivelului de trai și cultural al oamenilor muncii, Volumul construcțiilor a crescut în 1950 de 4 ori față de 1948.

Tov. Miron Constantinescu a trecut apoi în revistă realizările obținute pe tărâmul industrializării: două furnale reconstruite, două cuptoare Siemens Martin nou construite și alte cinci reconstruite, un nou grup de oțelării laminoare, dat în producție la Câmpia Turzii, înzestrarea cu mașini noi a fabricilor din industria construcției de mașini, noi fabrici de strunguri, de scule, de mașini electrice rotative și de transformatori, etc.

Cu ajutorul Uniunii Sovietice, la Sovromtractor producem tractoare în serie. Intreprinderile electrotehnice și-au sporit producția de 7 ori față de 1946.

Marea lucrare Canalul Dunărea-Marea Neagră este în plină construcție.

Clasa muncitoare a crescut în acești doi ani cu 350.000. Nivelul de trai a crescut simțitor prin introducerea salarizării socialiste. Au crescut cantitățile de bunuri ce au fost puse la dispoziția celor ce muncesc, a crescut salariul social.

In continuare, vorbitorul a expus prevederile Planului Cincinal care stabilește volumul investițiilor în perioada 1951—1955 la 1.330 miliarde lei și repartiția lor în cadrul sectoarelor economiei naționale, valoarea producției globale industriale care în 1955 va atinge un nivel de 244 la sută față de anul 1950, noile construcții industriale, creșterea producției globale agricole și a producției la hectar, desvoltarea creșterii animalelor, îmbunătățirile funciare și silvice, noile construcții de linii de cale ferată, darea în exploatare a Canalului Dunăre—Marea Neagră și a noilor porturi. Nivelul de trai al masselor muncitoare în 1955 va crește cu 80 la sută față de 1950, iar numărul de muncitori va crește cu 570.000.

Totodată, Planul Cincinal prevede ridicarea de noi cadre calificate, desvoltarea învățământului și culturii și a rețelei sanitare, construcția de locuințe muncitorești.

★

Aplauze puternice au subliniat în repetate rânduri expunerea tov. Miron Constantinescu.

In timpul expunerii, pe o hartă a Republicii Populare Române, luminată de becuri roșii și albe, se arătau principalele investiții din cadrul Planului Cincinal în diferite sectoare ale economiei naționale.

Ședința a fost apoi suspendată pentru 15 minute.

La redeschidere, ședința a fost prezidată de tov. Gh. Florescu, vicepreședinte al al Biroului Marii Adunări Naționale.

Continuându-se discuția generală asupra proiectului de lege pentru Planul Cincinal de desvoltare a economiei naționale a RPR pe anii 1951—1955, au luat cuvântul deputații Mihai Mujic, Munteanu Dumitru și Liuba Chișinevschi.

Marea Adunare Națională a continuat eri discuția Proiectului Planului Cincinal

Ședința de ieri dimineață a Marii Adunării Naționale s'a deschis la orele 9,15.

Sunt de față membri ai Prezidiului în frunte cu prof. dr. C. I. Parhon. Pe banca ministerială au luat loc tovarășii: dr. Petru Groza, Gh. Gheorghiu-Dej, Ana Pauker, Vasile Luca, Teohari Georgescu, Chivu Stoica, Lotar Rădăceanu, Emil Bodnăraș, Miron Constantinescu, Gh. Vasilichi, V. Vaida, N. Profiri, N. Popescu-Doreanu, A. Bunaciu, General Ceaușescu Buican.

Prezidează Gh. Apostol.

După citirea sumarului ședinței precedente, se intră în ordinea de zi: continuarea discuției la proectul de lege al Planului Cincinal.

La discuție iau cuvântul general Mihail Florescu, Sandu Constantin, prof. M. Roler, ing. Ion Constantin și general Suder Wiliam.

O delegație a fruntașilor sindicali din America Latină vizitează Moscova

MOSCOVA 16 (Agerpres) — Răspunzând invitației Consiliului Central al sindicatelor sovietice, la 14 Decembrie a sosit la Mascova o delegație a fruntașilor sindicali din America Latină, în frunte cu vicepreședintele FSM și președinte al Confederației oamenilor muncii din America Latină, Vicente Lambardo Toledano.

Delegația care numără 17 membri este alcătuită din secretari și membri ai Comitetului Executiv al Confederației oamenilor muncii din America Latină, conducători ai Uniunii generale a muncitorilor și țăranilor din Mexic, ai Confederațiilor oamenilor muncii din Cuba, Columbia, Costa Rica, Ecuador, ai asociației de luptă pentru o mișcare sindicală independentă din Argentina a Uniunii sindicale a oamenilor muncii din orașul San Paulo (Brazilia), ai Federației muncitorilor italieni din Ecuador și ai Federației sindicatelor muncitorilor din diferite ramuri de producție dintr'o serie de țări ale Americii Latine.

In gara Kiew delegația a fost întâmpinată de Alexandr Osipov, secretar al Consiliului Central al sindicatelor sovieitce și de conducători ai sindicatelor muncitorilor din diferite ramuri de producție din Uniunea Sovietică.

Intr'o convorbire cu corespondentul agenției Tass, Lombardo Toledano a declarat că fruntșii sindicali din America Latină au primit cu mare bucurie invitația sindicatelor sovietice de a vizita Uniunea Sovietică. „Unii dintre membrii delegației noastre, au mai avut prilejul să viziteze Uniunea Sovietică, a spus Lombardo Toleano, dar acum este pentru prima oară când mai mulți fruntași ai sindicatelor din America Latină au putut veni împreună în Uniunea Sovietică".

In încheiere Lombardo Toledano a trimis oamenilor muncii sovieici un călduros salut în numele oamenilor muncii din țările Americii Latine.

Comunicatul Ministerului Afacerilor Externe al R.P. Ungare

BUDAPESTA 16 —(Agerpres) — Departamentul Informațiilor de pe lângă Ministerul Afacerilor Externe al R. P. Ungare a dat publicității un comunicat cu privire la acțiunile provocatoare săvârșite în mod sistematic de grănicerii iugoslavi la frontiera ungaro-iugoslavă.

In cursul ultimilor 2 ani, guvernul R. P. Ungare a cerut în 32 note încetarea acestor acțiuni provocatoare, dar, cu toate acestea, autoritățile iugoslave nu au luat nici un fel de măsuri pentru a pune capăt acestei violări de frontieră.

In comunicat se menționează recentele note de protest ale Ministerului Afacerilor Externe a R. P. Ungare cu privire la aceste acțiuni provocatoare. Ministerul Afacerilor Externe enumeră 12 cazuri de violare a frontierei: nota din 20 Octombrie 9 cazuri, cea din 8 Decembrie. alte 44 noi provocări, iar cea din 12 Decembrie, face cunoscut guvernului iugoslav alte 12 acțiuni provocatoare săvârșite în mod intenționat la frontieră de grănicerii iugoslavi.

Cazurile enumerate și descrise în amănunt în aceste note dovedesc că grănicierii iugoslavi atentează în mod sistematic să distrugă instalațiile tehnice de pe teritoriul ungar. Grănicierii iugoslavi duc o activitate sistematică de spionaj și în acest scop ei fotografiază zona de frontieră a RP Ungare. Ultimul caz din seria acestor violări sistematice ale frontierei ungare s'a petrecut la 28 Noembrie când un avion bimotor a pătruns în spațiul aerian ungar. Impotriva acestei noi acțiuni provocatoare ministerul Afacerilor Externe a protestat în nota sa din 14 Decembrie.

In comunicat se subliniază că guvernul R. P. Ungare consideră această serie continuă de violări și provocări sistematice, drept o nouă dovadă a politicii agresive a guvernului iugoslav și că răspunderea acestor acțiuni provocatoare cade în ntregime asupra guvernului iugoslav.

SCURTE ȘTIRI EXTERNE

PARIS 16 (Agerpres) — Docherii din Franța și din coloniile franceze refuză să descarce și să transporte materiale de război și armament. Ziarul L'Humanité anunță că docherii din portul Oran au refuzat în unanimitate să descarce tancurile de pe vasul „Djebe Amur", sosit în acest port.

★

BERLIN 16 (Agerpres) — Se transmite din Bonn că tineretul din Germania Occidentală se află într'o situație foarte grea. Peste 580.000 tineri și tinere sunt lipsiți de posibilitatea de a studia în institutele superioare de învățământ sau de a găsi de lucru.

★

BERLIN 16 (Agerpres) — După cum anunță agenția ADN, tinerii muncitori din societatea "Funke Henk" din Hagen (Westfalia), au protestat cu hotărâre împotriva remilitarizării Germaniei Occidentale.

In declarația lor, se spune: "Noi, tinerii muncitori, nu vrem să ne sacrificăm viața pentru interesele magnaților din industria grea și ale marilor latifundiarii"

★

ATENA 16 (Agerpres) — Tribunalul militar special din Atena a condamnat la moarte pe secretarul sindicatului salariaților dela societatea telefoane, Panaiotis Kokkinos, pentru activitatea lui sindicală.

★

GENEVA 16 (Agerpres) — După cum anunță ziarul Voix Ouvriere, la Geneva a avut loc o adunare a partizanilor păcii în cadrul căreia secretarul general al Comitetului elvețian pentru apărarea păcii, Arfolder, membru în delegația elvețiană la cel de al doilea Congres Mondial al Partizanilor Păcii, a prezentat o dare de seamă asupra lucrărilor Congresului.

Participanții la adunare au aprobat în unanimitate hotărârile Congresului dela Varșovia.

★

PRAGA 16 (Agerpres) — Din toate colțurile R. Cehoslovace sosesc știri despre îndeplinirea înainte de termen de către colectivele întreprinderilor a programelor de producție, pentru cel de al doilea an al Planului Cincial. Sute de întreprinderi din regiunea Praga, Ostrava, Bratislava, Karlovy, Vary, precum și din alte regiuni au îndeplinit planul înainte de termen.

Toate aceste victorii în producție au fost realizate datorită desfășurării pe cale largă a întrecerilor socialiste și folosirii în producție a experienții stahanoviștilor și inovatorilor sovietici.

In U. R. S. S.

Uriaș avânt în producție în cinstea alegerilor pentru Sovietele locale de deputați ai oamenilor muncii

MOSCOVA 16 (Agerpres) Mai sunt câteva zile până la măreața zi a alegerilor pentru Sovietele locale de deputați ai oamenilor muncii. Pregătirile pentru acest eveniment important din viața politică a țării se apropie de sfârșit. In orașe și sate, secțiile de votare au fost pregătite în vederea alegerilor care în cea mai mare parte a teritoriului URSS vor avea loc Duminică 17 Decembrie, iar în unele Republici la 24 Decembrie.

Știrile sosite din toate colțurile țării dovedesc marele entuziasm patriotic cu care poporul sovietic întâmpină apropiatele alegeri.

Schimburile pentru pace închinate marelui eveniment, au dat rezultate remarcabile în uzine, fabrici, colhozuri și în transporturi feroviare. Astfel, la Leningrad, zeci de întreprinderi livrează produse în contul anului 1951. Se ridică schelele la o serie de noi construcții din Leningrad.

Din RSS Ucraineană se anunță deasemenea importante realizări în producție.

Personalul a numeroase întreprinderi industriale fruntașe din RSS Georgiană și-a îndeplinit cu succes angajamentele luate în preajma alegerilor.

Și din alte regiuni ale URSS sosesc știri privitoare la uriașul avânt în muncă. Strânși uniți în jurul Partidului lui Lenin-Stalin, oamenii muncii sovietici întâmpină cu bucurie și noi angajamente în muncă ziua alegerilor Sovietelor locale.

Intâlnire între reprezentanții populației din Paris și membrii delegației fruntașilor culturii sovietice

PARIS 16 (Agerpres) — In sala "Mutualite" din Paris a avut loc o întâlnire între reprezentanții populației din Paris și membrii delegației fruntașilor culturii sovietice care se află în prezent la Paris cu prilejul Lunii prieteniei franco-sovietice.

In cadrul acestei întâlniri a luat cuvântul vicepreședintele asociației Franța-URSS, Fernand Grenier, precum și rectorul Universității din Moscova, directorul revistei Literatura Sovietică, Anisimov și regisorul cinematografic Ciaureli, membri ai delegației sovietice.

In încheiere a fost prezentat filmul sovietic „Căderea Berlinului".

Succesele filmului «Răsună valea» la Peking

PEKING 16 (Agerpres) — CHINA NOUA transmite:

Primul film românesc care a fost prezentat la Peking, „Răsună valea", s'a bucurat de un mare succes.

Publicul a fost profund impresionat de marea dragoste pentru muncă a poporului român condus de Partidul Muncitoresc Român. Numeroase scene ale filmului au fost viu aplaudate.

De asemenea au fost prezentate două jurnale românești înfățișând sărbătorirea de către oamenii muncii români a celei de a 70-a aniversări a zilei de naștere a lui I. V. Stalin și construirea canalului Dunăre-Marea Neagră.

Samavolniciile autorităților britanice împotriva cetățenilor chinezi din Hong Kong

PEKING 16 (Agerpres) — TASS transmite:

Corespondentul Agenției CHINA NOUA anunță din Canton că la ordinul autorităților din Hong Kong, poliția a silit pe locuitorii chinezi ai satului Dagoulin, situată în apropierea aeroportului Kaitac, să-și dărâme casele lor de lemn. Au fost dărâmate peste 400 de case, 3000 de persoane rămânând fără adăpost. Acesta este un nou act de violență din partea autorităților din Hong Kong, care cu trei săptămâni în urmă au silit pe locuitorii chinezi din trei localități să dărâme peste 1000 de case. Locuitorii chinezi din Hong Kong și Kowloon își exprimă adânca indignare față de aceste acțiuni ale autorităților din Hong Kong.

Moartea medicului Edgar Longuet

PARIS 16 (Agerpres) — La 12 Decembrie a încetat din viață la vârsta de 71 ani, un nepot al lui Karl Marx, Edgar Longuet.

Edgar Longuet era medic și a profesat medicina până în ultima clipă a vieții sale. El a murit în momentul când se afla lângă patul unui pacient.

CC al PC Francez a publicat în L'Humanité, necrologul lui Edgar Longuet.

Evenimentele din Coreea

LONDRA 16 (Agerpres) — După cum transmite corespondentul Agenției TELEPRESS, 20 tancuri și 27 mașini blindate destinate trupelor lui Mc Arthur în Coreea au fost deteriorate la Singapore în urma acțiunilor muncitorilor malayezi care fac parte din corpul de autoapărare.

După cum transmite corespondentul, aceste tancuri și mașini blindate au fost deteriorate în timp ce se aflau pe bordul unui vas ancorat în portul Singapore.

BIBLIOTECA UNIVERSITĂȚII IAȘI

ANUL 48 Nr. 1293

4 PAGINI 4 LEI

Marți 19 Decembrie 1950

ABONAMENTE
Lei 360 ..... 3 luni
Lei 5000 Intreprinderi, Autorități pe un an

Atelierele tipografice
IAȘI Str. ȘTEFAN CEL MARE 50-52

OPINIA

ZIAR POPULAR COTIDIAN

Redacția
IAȘI. Str. Cuza Vodă, 1 (etaj)
Administrația
IAȘI, Str. Cuza Vodă 1

★

TELEFOANE
REDACȚIA Nr. 1209
ADMINISTRAȚIA Nr. 2042
TIPOGRAFIA Nr. 1210

Marea Adunare Națională a votat în unanimitate legea Planului Cincinal

Au fost votate deasemeni în unanimitate legea pentru Apărarea Păcii și legea privitoare la anularea ratelor de împroprietărire ce le mai au de plătit țăranii împroprietăriți prin reforma agrară din 1945

Lege pentru Apărarea Păcii

ART. 1. — Propaganda de război și orice act de natură să amenințe pacea constitue o crimă gravă împotriva Patriei și împotriva omenirii întrucât primejduește viața oamenilor, realizările progresului uman, bunurile culturale și materiale ale omenirii și creează un mare pericol pentru colaborarea pașnică între popoare.

ART. 2. — Este considerată crimă de amenințarea păcii popoarelor propaganda de atâtare la război, răspândirea de știri tendențioase sau inventate, de natură să servească atâtării la război, sau orice alte manifestări în favoarea deslănțuirii unui nou război, făcute prin grai, prin scris, prin presă, radio, cinematograf sau prin orice alte mijloace de propagandă.

ART. 3. — Crima de amenințare a păcii popoarelor se pedepsește cu munca silnică dela 5—25 ani și confiscarea totală sau parțială a averii.

Lege pentru anularea ratelor de împroprietărire datorate în baza decretului lege Nr. 187 din 1945 pentru înfăptuirea reformei agrare

ARTICOL UNIC. — Ținând seama de succesele obținute de Republica Populară Română pe calea construirii economiei socialiste și având în vedere politica Partidului și Guvernului pentru ridicarea economică a țărănimii muncitoare, se anulează datoriile în bani sau în cereale, rămase de plătit Statului drept rate de împroprietărire de către țăranii împroprietăriți pe baza decretului-lege Nr. 187|1945, pentru înfăptuirea reformei agrare.

Lege pentru Planul Cincinal de desvoltare a economiei Naționale a Republicii Populare pe anii 1951-1955

După cucerirea puterii politice de către clasa muncitoare și nationalizarea principalelor întreprinderi industriale, bancare, de transport și asigurări, Republica Populară Română a trecut, cu ajutorul multilateral al Uniunii Sovietice, la 1 Ianuarie 1949, la conducerea planificată a economiei naționale.

Primele două planuri de Stat pe anii 1949 și 1950 au fost planuri de refacere și de desvoltare a economiei noastre pe drumul socialismului.

Dublarea volumului producției industriale în cursul acestor doi ani, desvoltarea în primul rând a industriei grele și în special a industriei extractive și a construcțiilor de mașini au creat condiții favorabile desvoltării celorlalte ramuri ale economiei noastre naționale.

In agricultură, sectorul socialist s'a întărit prin desvoltarea gospodăriilor agricole de Stat și prin creșterea numărului stațiunilor de mașini și tractoare, iar gospodăriile agricole colective înființate în anii 1949 și 1950, al căror număr a crescut într'un ritm rapid, constitue primii pași ai țărănimii muncitoare pe calea transformării socialiste a agriculturii.

In același timp, au fost desvoltate transporturile de toate felurile.

Lărgirea rețelei comerțului de Stat și cooperatist, creșterea volumului desfacerilor prin sectorul socialist al circulației mărfurilor și intensificarea schimbului dintre sat și oraș au constitut deasemenea realizări de seamă în cadrul celor două planuri anuale de Stat.

In anii 1949 și 1950 s'au investit din fonduri centralizate, pentru desvoltarea economiei naționale și pentru ridicarea nivelului material și cultural al oamenilor muncii peste 260 miliarde lei.

Punerea în aplicare a liniei Partidului în domeniul financiar, executarea primelor bugete cu caracter socialist, justa politică de clasă în domeniul așezării impozitelor, ca și reglementarea creditelor și introducerea planului de casă, au avut drept rezultat întărirea monetei noastre naționale și în genere a întregului sistem financiar.

Paralel cu aceasta și ca o consecință a desvoltării tuturor ramurilor economiei noastre naționale, precum și prin lărgirea acțiunilor social-culturale, nivelul de trai al poporului muncitor a crescut simțitor.

Creșterea conștiinței politice a clasei muncitoare, măsurile organizatorice luate de către Partid și Guvern, desvoltarea economiei noastre naționale, precum și experiența câștigată în cursul celor doi ani de plan, au creat condițiile necesare pentru trecerea la planul cincinal, care reprezintă o treaptă mai înaltă în conducerea planificată a economiei noastre naționale.

Realizarea cu succes a celor două planuri anuale și trecerea la primul nostru plan cincinal constitue o victorie a maselor muncitoare din țara noastră în frunte cu clasa muncitoare, condusă de Partidul Muncitoresc Român. Aceasta se datorește înainte de toate politicii consecvente a Partidului și Guvernului, de întărire continuă a prieteniei socialiste cu marea Uniune Sovietică, de colaborare frățească cu țările de democrație populară.

Se datorește întăririi continue a alianței clasei muncitoare cu țărănimea muncitoare sub conducerea clasei muncitoare și politicii de îngrădire în agricultură și comerț, și lichidare, în industrie, a elementelor capitaliste.

Planul cincinal deschide poporului nostru măreț perspective. Realizarea lui va crea în țara noastră o bază economică puternică și o va transforma într'o țară industrială, cu o agricultură în care sectorul socialist să devină precumpănitor. In același timp, nivelul de trai al celor ce muncesc va fi aproape dublat.

Trecerea la înfăptuirea primului plan cincinal al Republicii Populare Române se datorește voinței de luptă și muncă a clasei muncitoare conduse de Partidul Muncitoresc Român după marile învățături ale lui Lenin și Stalin, se datorește ajutorului frățesc al Uniunii Sovietice și relațiilor tot mai strânse de colaborare cu țările de democrație populară în cadrul Consiliului de Asistență Economică Mutuală.

Realizarea primului nostru plan cincinal va constitui un aport însemnat al Republicii Populare Române în lupta pentru pace, democrație și socialism, în fruntea căreia se găsește Uniunea Sovietică, condusă de genialul învățător al oamenilor muncii din lumea întreagă I. V. Stalin.

CAPITOLUL I

Sarcina fundamentală a planului cincinal

Art. 1. — Sarcina fundamentală a planului cincinal 1951—1955 constă în construirea bazei economice a socialismului în R. P. R., în eliminarea treptată a elementelor capitaliste din ramurile economice ale țării, astfel încât în ultimul an de plan în industrie ele să fie complet lichidate, iar în comerț și agricultură mult îngrădite.

Aceasta sarcină înseamnă:

a) Industrializarea socialistă a țării, astfel ca la sfârșitul primului plan cincinal, Republica Populară Română să devină o țară cu o industrie socialistă desvoltată și cu o agricultură socialistă mecanizată, în cea mai mare parte;

b) Trecerea treptată a micii producții țărănești spre socialism, pe calea creierii de gospodării agricole colective, astfel încât la sfârșitul cincinalului sectorul socialist să fie precumpănitor în agricultură;

c) Desvoltarea și întărirea comerțului socialist, prin extinderea comerțului de Stat și cooperatist și prin încurajarea și lărgirea comerțului gospodăriilor agricole colective și al țăranilor colectiviști, în vederea aprovizionării cât mai îmbelșugate a industriei cu materii prime, a clasei muncitoare cu alimente și a populației țărănești cu produse industriale. Astfel se va intensifica schimbul între sat și oraș, ceeace va duce la întărirea alianței dintre clasa muncitoare și țărănimea muncitoare;

d) Ridicarea continuă a productivității muncii, înrădăcinarea tot mai adâncă a atitudinii socialiste față de muncă și aplicarea din ce în ce mai largă a principiului socialist de retribuire după cantitatea și calitatea muncii, astfel încât să se realizeze principiul socialist „dela fiecare după capacitatea sa, fiecăruia după munca sa";

e) Creșterea permanentă a nivelului de trai material și cultural al celor ce muncesc. Ca urmare a creșterii producției de alimente și bunuri de larg consum, cartelele vor fi treptat desființate în primii ani ai cincinalului;

f) Ridicarea și desvoltarea regiunilor rămase în urmă din punct de vedere economic prin folosirea rațională a bogățiilor naturale și construirea de noi întreprinderi industriale;

g) Realizarea condițiilor tehnico-economice pentru întărirea capacității de apărare a țării.

Pentru realizarea sarcinii fundamentale a planului cincinal este necesar:

1. Să se desvolte considerabil industria petroliferă, adică extracția de țiței și prelucrarea lui, ramură de bază a industriei noastre.

2. Să se lărgească baza energetică prin construcția de centrale și rețele electrice și prin desvoltarea celor existente, astfel încât electrificarea să meargă cu un pas înaintea operei de industrializare a țării. Se va pune accentul pe o utilizare cât mai completă și rațională a cursurilor noastre de apă și a zăcămintelor de lignit și combustibili inferiori din țară. Puterea totală instalată va trebui să asigure necesitățile producției industriale, ale transporturilor, precum și ale consumului public și casnic. Se va trece în același timp la electrificarea rurală.

3. Să se intensifice cercetările geologice, astfel încât să fie cunoscute bogățiile naturale ale țării, în special de țiței, cărbuni și minereuri, în vederea exploatării lor cât mai rapide și intense.

4. Să se desvolte considerabil extracția și prelucrarea cărbunilor, minereurilor feroase și neferoase.

5. Să se mărească până la maximum capacitățile centrelor siderurgice actuale și să se creeze un nou centru siderurgic pentru satisfacerea în cea mai mare măsură a nevoilor interne de fontă și oțel.

6. Să se lărgească capacitatea de producție a industriei construcțiilor de mașini, pentru a asigura, în primul rând, producția întregului utilaj necesar industriei petrolifere, precum și creșterea producției de mașini-unelte mijlocii și mici, utilaj electrotehnic, tractoare și mașini agricole, mijloace de transport și utilaj pentru industria construcțiilor și aceea a materialelor de construcții.

7. Să se desvolte industria chimică în vederea folosirii intense a materiilor prime existente în țară și în special a petrolului, a rezervelor bogate de gaz metan, sare și cărbuni, creându se noi uzine chimice.

8. Să se extindă mecanizarea proceselor care necesită un mare volum de muncă, în special în minele de cărbuni și minereuri, precum și în metalurgie, în construcții și la lucrările de încărcare-descărcare.

9. Să se realizeze o importantă creștere a nivelului agriculturii noastre prin mecanizarea în mare

Continuare în pagina 2-a

Lucrările primei sesiuni a Sfatului Popular al Regiunii Iași

Sala de festivități a Palatului Administrativ a fost împodobită cu drapele roșii și tricolore, cu panouri uriașe cu tablourile marilor dascăli ai omenirii muncitoare, ai membrilor CC al PMR, ai Prezidiului și Guvernului.

In față, pe un panou uriaș, a fost prinsă cu litere albe pe fond roșu următoarea lozincă: „Deputați! munca voastră este chezășia înfloririi Patriei și a bunei stări a celor ce muncesc".

Sâmbătă după amiază a avut loc în sala de festivități a Palatului Administrativ prima sesiune de constituire a Sfatului Popular al Regiunii Iași.

Au fost de față Consulul Uniunii Sovietice, la Iași, Ivanov, reprezentanți ai Comitetului Regional de Partid, cei 125 de deputați ai Sfatului Popular Regional, precum și reprezentanții tuturor organizațiilor de masă din regiunea noastră.

Prin componența lui Sfatul Popular al regiunii Iași este cu adevărat expresia maselor populare, întrucât din el fac parte muncitori, ca Bartoș Eugen, Merjvinschi Frantz, Vârlan Maria, țărani muncitori ca Pohontu Catinca, Popa Gheorghe și alții, precum și intelectuali cinstiți și artiști, dintre care remarcăm pe tov. prof. universitari M. Frunză, Petre Constantinescu-Iași, Livescu Jean, Ungureanu Const.

Deasemeni toate organizațiile de masă își au reprezentanții lor, ca și naționalitățile conlocuitoare din regiunea noastră.

Tovarășul deputat Emil Mazilu, deschide ședința și propune ca președinte de vârstă la Sfatului, pe tovarășul deputat Ion Niculi, membru al C. C. al P. M. R. și vice-președinte al Prezidiului Marii Adunări Naționale, propunere ce este primită cu aplauze furtunoase.

Tovarășul deputat Ion Niculi s'a adresat deputaților cu următoarele:

„Vă mulțumesc din suflet și cu toată dragostea, pentru încrederea deosebită ce mi-ați acordat-o de a mă propune ca președinte al adunării noastre de astăzi.

Țin să spun dela început, că dacă astăzi ne găsim aici pentru a constitui Sfatul Popular al regiunii Iași, aceasta se datorește în primul rând victorioasei Armate Sovietice, condusă de genialul ei conducător Iosif Vissarionovici Stalin, care ne-a eliberat de sub jugul fascist, precum și datorită luptei dusă de către Partidul Comunist Român în ilegalitate, pentru cauza dreaptă și libertatea poporului muncitor.

In continuare, tov. deputat Ion Niculi a arătat că scopul acestei sesiuni este constituirea Sfatului, validarea alegerilor, alegerea unui comitet executiv, precum și a comisiilor permanente, trecându-se apoi la rezolvarea pro-

(Continuare în pag. 4-a)

Cum au decurs lucrările primei sesiuni a Sfatului Popular al orașului Iași

«Ne vom lega cu trup și suflet de nevoile și preocupările intereselor obștești», așa a glăsuit deputatul Popa Niculae, mecanic de locomotivă, la sesiunea de constituire a Sfatului Popular al orașului Iași. La fel ca Popa Niculae au gândit și gândesc toți deputații.

Așa sunt deputații vieții noi. Oameni hotărîți, legați prin mii de fire de popor.

Acești oameni au ocupat bancile, cu prilejul ședinței festive de constituire a Sfaturilor Populare.

I-am văzut și i-am urmărit la lucru. Simpli, modești, harnici destoinici, entuziaști cei 103 deputați, care vor lucra pe lângă organul local al puterii de Stat, au imprimat sesiunii o atmosferă caldă, tovărășească.

Muncitor sau profesor universitar, gospodină sau militar, fie care deputat va avea o sarcină în cadrul Comisiilor Permanente.

Din sala de marmură cu zeci de oglinzi și cu covoare plecau înainte manechini și marionete, care habar n'aveau sau, nu voiam să știe, de gospodărirea orașelor.

Eri, din sala fostului Comitet Provizoriu — unde au avut loc seziunea de constituire a Sfatului Popular, au plecat oameni capabili, cu dragoste de muncă, care, odată ajunși la locul de producție nu vor uita că sunt și deputați. El vor munci fără preget în slujba poporului muncitor.

Poporul le-a încredințat mandatul de încredere, poporuiul vor trebui să dea socoteală de toată munca lor, strădania lor, către mai luminos viitor, către pace, către mai bună viață.

Prima zi a sesiunii

Ședința de constituire a Sfatului Popular Iași s'a deschis Sâmbătă la ora 16.

Tovarășul Cracană Const., președintele Comitetului Provizoriu al orașului propune președinte de vârstă pe tovarășul profesor universitar Răscanu Vasile.

(Continuare în pag. 4-a)

Lege pentru Planul Cincinal de desvoltare a economiei naţionale

(urmare din pagina I-a)

măsură a lucrărilor agricole şi prin introducerea pe scară cât mai largă a agrotehnicii avansate sovietice. Prin aceasta şi prin crearea unor condiţii de muncă mai bune se vor asigura recolte bogate şi o productivitate mare la hectar, în special în sectorul socialist.

10. Să se ia măsuri speciale pentru îmbunătăţirea considerabilă a soiurilor de vite, ridicarea productivităţii lor şi desvoltarea creşterii animalelor, în vederea asigurării aprovizionării populaţiei cu produse animale şi a industriei cu materii prime în cantităţi crescânde, acoperindu-se din producţia internă necesităţile de lână şi piei.

11. Să se desvolte cultura plantelor industriale şi în special a bumbacului, care va fi cultivat pe o suprafaţă de 300.000 ha., din care 40.000 ha. irigat, pentru acoperirea nevoilor industriei de bumbac, în şi cânepă din producţia internă.

12. Să se desvolte transporturile feroviare, fluviale, maritime, rutiere şi aeriene, pentru a corespunde sarcinilor de transport ale economiei noastre în desvoltare.

In cadrul planului cincinal se va termina şi se va da în exploatare Canalul Dunăre-Marea Neagră, se va studia şi se vor întocmi proiectele pentru construirea Canalului Bucureşti-Dunăre şi a unui pod peste Dunăre. Deasemenea se vor face studii pentru folosirea raţională a complexului afluenţilor Dunării, în special prin asigurarea navigabilităţii Prutului, Siretului, Argeşului şi Oltului.

13. Să se înceapă studiile şi lucrările pregătitoare necesare pentru transformarea naturii şi combaterea secetei în regiunea cuprinsă între Dunăre şi Carpaţi printr'o reţea de canaluri de irigaţii, prin împăduriri, amenajări de iazuri etc.

Să se studieze, să se întocmească un plan de transformare a Deltei Dunării şi să se înceapă lucrările pregătitoare pentru valorificarea ei complexă şi multilaterală.

14. Să se desvolte în cât mai mare măsură industria locală şi cooperaţia în scopul măririi producţiei de alimente şi de bunuri de larg consum, utilizând în acest scop în primul rând resursele locale de materii prime şi materiale.

15. Să se desvolte sectorul socialist în comerţ, astfel încât să cuprindă 80 la sută din întregul volum al circulaţiei mărfurilor, desvoltându-se şi întărindu-se comerţul de Stat şi cooperatist, dându se atenţie deosebită desvoltării comerţului gospodăriilor agricole colective şi al ţăranilor colectivişti.

16. Să se ridice nivelul de traiu al populaţiei muncitoare cu 80 la sută faţă de 1950, în care scop se va desvolta considerabil producţia de bunuri de consum şi se va lărgi asistenţa socială şi sanitară.

Ca urmare a creşterii volumului producţiei şi a desfiinţării cartelelor, se vor introduce preţuri unice de vânzare şi se va păşi treptat la reducerea preţurilor de vânzare a principalelor bunuri de larg consum.

17. Să se pregătească cadre calificate de muncitori, tehnicieni şi ingineri, necesare industriei, agriculturii şi celorlalte ramuri ale economiei naţionale.

18. Să se asigure desvoltarea culturii prin stimularea iniţiativei creatoare a maselor şi prin punerea la dispoziţie a mijloacelor corespunzătoare a ingerii acestui scop.

In cadrul acestei sarcini va fi lichidat complect analfabetismul. Se vor construi şcoli, aşezăminte culturale şi de artă.

19. Să se construiască locuinţe muncitoreşti şi să se refacă în cât mai mare măsură oraşele distruse în urma războiului, în care scop se vor întocmi planuri de sistematizare a oraşelor.

20. Să se mărească rezervele de Stat în materii prime şi materiale.

CAPITOLUL II

Investiţii

Art. 2. In perioada 1951 — 1955 se vor realiza din fonduri centralizate lucrări de investiţii în valoare totală de lei 1.300 miliarde, calculate în preţurile anului 1950.

Destinaţia investiţiilor va fi următoarea:

Industria	51,4 la sută
din care:	
Industria mijloacelor de producţie	42,1 la sută
Industria bunurilor de consum	9,3 la sută
— Agricultura şi silvicultura	10 la sută
— Transporturi şi comunicaţii	16,2 la sută
— Industria construcţiilor	2,0 la sută
— Circulaţia mărfurilor	2,2 la sută
— Lucrări de interes social şi cultural	13,4 la sută
din care:	
Locuinţe muncitoreşti	3,2 la sută
— Administraţia de Stat	2,0 la sută
— Cercetări ştiinţifice şi explorări geologice.	2,8 la sută

Art. 3. — Pentru a asigura executarea la timp şi în bune condiţiuni a lucrărilor de investiţii, se va acorda o atenţie deosebită industriei construcţiilor, care va realiza în cursul cincinalului un volum de lucrări în valoare de 520 miliarde lei.

In anul 1955 capacitatea de construcţii va atinge un nivel de peste 200 la sută faţă de 1950. Pentru asigurarea acestei capacităţi sporite de lucru se vor realiza investiţii în industria construcţiilor în valoare totală de 26,8 miliarde lei.

Se vor lua măsuri pentru întocmirea la timp a proiectelor şi pentru îmbunătăţirea calităţii lor, introducându se proiecte tip, în special pentru construcţiile cele mai frecvente. La proiectare se va evita risipa şi se va urmări scăderea consumului de materiale şi reducerea costului lucrărilor. Deschiderea şantierelor se va face pe baza proiectelor prealabile de organizare a executării lucrărilor de construcţii.

Se va ridica gradul de mecanizare a muncii pe şantiere şi se va introduce pe scară largă în construcţii utilizarea pieselor prefabricate.

Pe toate şantierele se vor introduce măsuri de strictă economie în consumul de materiale, în special de ciment şi cherestea,

Execuţia lucrărilor de construcţii se va eşalona astfel încât să se reducă caracterul lor sezonier, prin intensificarea lucrului de iarnă.

Productivitatea muncii în construcţii va creşte în cincinal cu 57 la sută faţă de 1950.

Preţul de cost al lucrărilor de construcţii va scădea până în 1955 cu cel puţin 25 la sută din care 5 la sută printr'o mai economică proiectare a lucrărilor.

CAPITOLUL III

Industria

Art. 4. — Valoarea producţiei globale industriale pe perioada 1951—1955 se stabileşte la 3,550 miliarde lei, în preţuri constante din 31 Decembrie 1948.

In ultimul an al planului cincinal, valoarea producţiei globale industriale va atinge un nivel de 244 la sută faţă de anul 1950. Pe produse principale, producţia anului 1955 va fi următoarea:

Energie electrică	47.000.000.000 kWo
Cărbuni	85.330.000 tone
Ţiţei	10.000.000 tone
Gaz metan	39.000.000.000 mc.
Aluminium	5.500 tone
Cocs metalurgic	700.000 tone
Cărămizi refractare	148.000 tone
Fontă	800.000 tone
Oţel	1.252.000 tone
Laminate	828.000 tone
Ţevi de oţel fără sudură	190.000 tone
Cabluri de tracţiune	7.200 tone
Motoare cu ardere internă	98.000 C. P.
Motoare electrice	433.000 kW.
Generatori electrici	184.000 kW.
Transformatori	850.000 kVA
Conducte electrice izolate	3.300 tone
Mese Rotary	90 buc.
Troliu de foraj	90 buc.
Tractoare	5.000 buc.
Pluguri de tractor	6.250 buc.
Combine	420 buc.
Secerători-legători	2.500 buc.
Vagoane marfă şi cisterne (în echivalent 4 osii)	5.200 buc.
Strunguri	645 buc.
Ciment	2.855.000 tone
Cherestea	3.500.000 mc.
Cărămizi şi ţigle	1.122.000.000 buc.
Părţi de case prefabricate	300.000 mp.
Hârtie	180.000 tone
Sodă calcinată	57.000 tone
Sodă caustică	52.000 tone
Acid sulfuric	143.000 tone
Îngrăşăminte chimice	60.000 tone
Tananţi de extracţie	4.600 tone
Coloranţi organici	1.720 tone
Anvelope	4.000 tone
Aparate de radio	100.000 buc.
Ţesături de bumbac şi vigogne	266.500.000 mp.
Ţesături de in şi cânepă	40.300.000 mp.
Ţesături de lână	39.400.000 mp.
Ţesături de mătase	41.800.000 mp.
Tricotaje	8.810 tone
Încălţăminte	20.700.000 per.
Încălţăminte de cauciuc	2.700.000 per.
Geamuri trase	9.200.000 mp.
Săpun	52.200 tone
Pâine	1.240.000 tone
Zahăr	278.000 tone
Produse zaharoase	39.500 tone
Uleiuri vegetale	72.200 tone
Preparate de carne	30.500 tone
Conserve de carne	6.000 tone
Lapte pasteurizat	2.500.000 hl.
Unt	13.000 tone
Brânzeturi	27.000 tone
Conserve de legume şi fructe	72.200 tone
Produse şi paste făinoase	94.900 tone
Peşte	37.000 tone
Conserve de peşte	7.100 tone
Bere	1.200.000 hl.
Sare	620.000 tone
Tutun	17.000 tone

Art. 5. — Pentru asigurarea nevoilor crescânde de energie electrică ale economiei noastre naţionale în desvoltare, puterea electrică instalată în anul 1955 va fi de peste 1.700.000 kW., din care 290.000 kW în centrale hidroelectrice.

Consumul de energie electrică pe cap de locuitor va atinge în 1955 un nivel de 200 la sută faţă de 1950.

Pentru atingerea acestor sarcini se vor investi peste 146 miliarde lei.

Se vor construi centrale hidroelectrice cu o putere instalată de 230.000 kW., dintre care cele mai importante vor fi: hidrocentrala „V. I. Lenin" dela Bistriţa Stejar şi cele dela Drăgan Remeţi, Gureni, Sadu şi Moroeni.

Deasemenea se vor construi centrale termoelectrice având o putere instalată de 660.000 kW., dintre care cele mai importante vor fi: Petroşani, Doiceşti, Filipeşti, Sângiorgiu, Vâlişoara, Comăneşti, Sărmăşag şi Ovidiu.

Se va mări puterea instalată a uzinelor existente cu peste 100.000 kW.

In cursul cincinalului se vor construi noi linii de transport de energie şi staţiuni de conexiune şi transformare, legând marile uzine electrice cu principalele centre ale ţării; Bucureşti, Ploeşti, oraşul Stalin, Sibiu, Cluj, Baia-Mare, Hunedoara, Arad, Reşiţa, Timişoara, Craiova, Focşani, Bârlad, Roman, Bacău, Iaşi şi Galaţi.

Se va construi linia de 220.000 V. între Centrala „V. I. Lenin" şi Centrala Filipeştii de Pădure începându-se realizarea sistemului de bare naţionale, ce vor deservi în viitor întreg teritoriul R. P. R.

80 la sută din energia produsă în anul 1955 va fi consumată în industrie. Se vor electrifica 2.000 sate şi se va da sprijin agriculturii, pentru electrificarea S.M.T. urilor şi a gospodăriilor agricole de Stat şi colective, precum şi a arăturilor.

Se va stimula iniţiativa locală şi se va da concurs pentru construirea în mediul rural de mici centrale hidroelectrice şi centrale termoelectrice pe bază de combustibili locali.

In industria energiei electrice productivitatea muncii va creşte cu 67 la sută faţă de 1950.

Art. 6.—In industria petroliferă valoarea producţiei globale a extracţiei de ţiţei va ajunge în anul 1955 la un nivel de 183 la sută faţă de anul 1950, iar a produselor rezultate din prelucrare la 226 la sută.

Pentru a asigura creşterea producţiei de ţiţei, volumul total al forajului petrolifer va creşte continuu, ajungând în anul 1955 la 1.250.000 ml. şi anume: foraj de explorare 550.000 ml., iar foraj de exploatare 700.000 ml.

Se va introduce şi se va aplica pe scară din ce în ce mai largă metoda de extracţie secundară a ţiţeiului, pentru a reduce procentul de ţiţei rămas neextras în zăcământ.

Volumul total al investiţiilor în industria petroliferă în timp de 5 ani va fi de 129 miliarde lei.

Se vor construi noi unităţi de distilaţie primară şi se vor desvolta şi îmbunătăţi instalaţiile existente.

Se vor construi noi instalaţii de cracare termică şi catalitică, astfel încât în anul 1955 să se dubleze capacitatea existentă.

Se va mări gradul de valorificare a ţiţeiului, obţinându-se procentual mai multe produse de calitate superioară ca: benzine octanice, uleiuri superioare şi altele. Randamentul de extracţie a benzinei din ţiţei se va mări la 30 la sută în 1955.

Pentru îmbunătăţirea transportului de ţiţei şi produse petrolifere se vor construi conducte noi, care vor mări capacitatea de transport cu 2.600 000 tone | an. Nivelul de transport al produselor petrolifere prin conducte va ajunge la 250 la sută faţă de anul 1950.

Productivitatea muncii pe întreaga industrie petroliferă va creşte până în 1955 cu 58 la sută faţă de 1950.

Din totalul investiţiilor în industria petroliferă se va aloca pentru ridicarea nivelului de trai al muncitorilor suma de lei 5.000.000.000 din care 2.140.000.000 lei pentru locuinţe muncitoreşti.

In industria gazului metan valoarea producţiei globale va ajunge în anul 1955 la un nivel de 204 la sută faţă de 1950.

Pentru alimentarea regiunii Stalin şi regiunii Bacău cu gaz metan se va construi o conductă de 213 km. lungime, care va lega aceste regiuni cu câmpurile de gaze din Transilvania. Capacitatea totală de transport a conductelor de gaz metan va creşte până în 1955 de două ori faţă de 1950.

In perioada cincinalului se vor construi noi fabrici de negru de fum şi aldehidă formică şi se va termina construcţia fabricii de acid formic şi acid oxalic. Producţia de negru de fum va creşte de 4,5 ori faţă de 1950.

Volumul total al investiţiilor în industria gazului metan în timp de cinci ani va fi de 12,3 miliarde lei.

Art. 7. — In industria carboniferă valoarea producţiei globale va ajunge în anul 1955 la un nivel de 238 la sută faţă de 1950.

In scopul alimentării uzinelor termoelectrice ce se vor construi în primul cincinal, producţia de lignit va fi mărită de 2,7 ori până în anul 1955. Producţia de lignit deshidratat va creşte de 5,3 ori.

Volumul total al investiţiilor în industria carboniferă în timp de 5 ani se va ridica la 25.9 miliarde lei. Acest fond va fi utilizat în primul rând la desvoltarea minelor actuale şi deschiderea de mine noi pentru a mări capacitatea de producţie a industriei carbonifere.

Pentru ridicarea nivelului de trai al muncitorilor din industria carboniferă se vor investi 7.300.000.000 lei din care 5.400.000.000 pentru locuinţe muncitoreşti.

Industria carboniferă din Valea Jiului va produce, începând din anul 1953, cărbuni spălaţi speciali şi semicocs special pentru uzina cocsochimică ce se va construi la Hunedoara. In anul 1955 se vor produce peste 1.000.000 tone cărbuni spălaţi speciali şi 160.000 tone semicocs.

Prin introducerea de maşini noi în exploatarea cărbunilor, mecanizarea muncilor de tăiere în abataj va atinge în anul 1955 un procent mediu de 81 la sută, mecanizarea muncilor de transport în abataj 77 la sută, iar a muncilor de transport în subteran 83 la sută.

Se vor construi două instalaţii noi pentru extracţia bitumului natural cu ajutorul solvenţilor, mărindu-se producţia până la 16 000 tone | an.

Productivitatea muncii va creşte în industria carboniferă cu 60 la sută faţă de 1950.

Art. 8.—In industria siderurgică valoarea producţiei globale în anul 1955 va fi de 243 la sută faţă de anul 1950, iar investiţiile în această ramură vor fi de 86,2 miliarde lei.

Prin explorări şi descideri de noi zăcăminte de minereu de fier va fi mult lărgită baza de aprovizionare cu minereu din ţară a industriei siderurgice

Se va construi o uzină cocsochimică cu o capacitate de 600.000 tone an cocs metalurgic Se vor construi 5 furnale înalte şi se vor reconstrui alte două, după tipul celor mai moderne instalaţiuni, ceeace va asigura producţia de fontă prevăzută pentru 1955.

Se vor construi cel puţin 5 cuptoare Siemens-Martin şi se vor reconstrui la capacitate sporită 9 cuptoare existente.

Se vor instala cel puţin 4 linii de laminare noi şi se vor separa şi completa liniile existente pentru a se asigura laminarea întregii cantităţi de lingouri de oţel produse în acest scop.

In cadrul noului centru siderurgic, se va construi o uzină de ţevi de oţel cu o capacitate de 250.000 tone | an. Deasemenea se vor completa instalaţiile existente cu un nou laminor pentru ţevi de dimensiuni mici.

Se va realiza o instalaţie de preparare a minereurilor de mangan, precum şi o fabrică de ferroaliaje şi o instalaţie de fabricare a ferromanganului pentru a asigura nevoile oţelăriilor.

Din totalul investiţiilor, se va aloca suma de 4,4 miliarde lei pentru ridicarea nivelului de trai al muncitorilor din industria siderurgică, prin construirea de locuinţe, cămine, creşe, etc.

Indicii tehnico-economici de utilizare a agregatelor se vor îmbunătăţi necontenit în cursul planului cincinal. Producţia de fontă pe m.c. de furnal înalt în 24 ore va atinge în 1955 în medie un nivel de 117 la sută faţă de anul 1950, producţia de oţel pe zi şi m.p. de suprafaţă de vatră a cuptoarelor Siemens-Martin 134 la sută, iar producţia medie de laminate pe oră 140 la sută.

Se va desvolta producţia de oţeluri aliate şi a tablei de oţel pentru transformatori electrici şi dinamuri.

Se va extinde mecanizarea muncilor grele şi de volum mare în secţiile de furnale, cuptoare de oţel şi laminoare.

Se va desvolta îmbogăţirea prin concentrare a minereurilor sărace.

Se va mări producţia minereurilor aglomerate şi se va îmbunătăţi pregătirea materialelor brute, în vederea obţinerii unei compuneri cât mai stabile a încărcăturii furnalelor.

Productivitatea muncii pe întreaga industrie siderurgică va creşte în cursul cincinalului cu 49 la sută faţă de 1950.

Art. 9 — In industria construcţiilor de maşini, pivotul desvoltării industriale a economiei naţionale, valoarea producţiei globale va atinge în anul 1955 un nivel de 216 la sută faţă de anul 1950.

Industria construcţiilor de maşini va asigura:

— utilajul necesar industriei petrolifere şi industriei miniere;

— tractoarele şi maşinile agricole pentru mecanizarea agriculturii, precum şi piesele de schimb necesare;

— materialul rulant necesar volumului de transporturi în creştere;

— instalaţiile complete pentru fabrici de cimert, precum şi utilajul necesar industriei construcţiilor.

Deasemenea se va desvolta producţia de maşinile mijlocii şi mici pentru prelucrarea metalelor, precum şi producţia de maşini şi instalaţiuni pentru industriile producătoare de bunuri de consum

In cursul cincinalului se vor fabrica următoarele produse noi: turbine de aburi şi de apă; cazane de aburi de mare presiune, în special pentru industria energiei electrice; strunguri rapide şi speciale; tipuri noi de maşini de frezat şi rectificat; haveuze, gredere şi screpere, compresoare de gaziift; vagoane metalice de mare tonaj cu descărcare automată; automotoare de mare putere, locomotive Diesel electrice; tractoare pe şenile, combaine autopropulsate, maşini de semănat plante industriale; maşini de împrăştiat îngrăşăminte chimice; cositoare mecanice de nutreţ; agregate frigorifere; războaie de ţesut automate şi altele

In industria construcţiilor navale valoarea producţiei globale va creşte până în anul 1955 la un nivel de 172 la sută faţă de anul 1950. Se vor produce tipuri noi de cargoboturi de mare capacitate remorchere maritime de mare putere, vase pescăreşti metalice şi altele.

Industria metalurgică prelucrătoare va atinge în 1955 un nivel de producţie de 220 la sută faţă de 1950.

Se va mări producţia de tuburi de fontă şi radiatoare şi se va desvolta în mod deosebit producţia obiectelor metalice de larg consum, urmărindu se utilizarea cât mai completă a deşeurilor metalice.

In timpul cincinalului se vor realiza în ramura construcţiilor de maşini şi metalurgiei prelucrătoare investiţii în valoare de 51,2 miliarde lei.

Se va construi o fabrică de utilaj greu, o fabrică de rulmenţi, o fabrică de scule, o fabrică de echipamente de frâne pentru vagoane o fabrică de utilaj minier, o fabrică de instrumente şi aparate de măsură şi se va începe construirea unei fabrici de utilaj forestier

In cadrul combinatului „Sovrommetal" se va construi o fabrică de turbogeneratoare, o turnătorie şi o forjă. Se va mări fabrica de maşini agricole şi se va termina şi pune în funcţiune fabrica de poduri.

Se vor reconstrui şi desvolta fabricile principale constructoare de maşini: „Sovromtractor" şi „Steagul Roşu" din oraşul Stalin, „23 August", „Vulcan" şi „Timpuri Noi" din Bucureşti, „Flamura Roşie" şi „Victoria" din Arad.

Se vor reconstrui şantierele navale din Galaţi, Turnu Severin şi Constanţa.

Pentru ridicarea nivelului de trai al muncitorilor din industria construcţiilor de maşini, construcţiilor navale şi metalurgiei prelucrătoare se vor investi în timpul primului cincinal 4,1 miliarde lei pentru construirea de locuinţe muncitoreşti, cămine, şcoli, etc.

In ramura construcţii de maşini şi metalurgie prelucrătoare se va realiza, profilul întreprinderilor odată cu reconstrucţia ce se va face în timpul cincinalului. Se va urmări specializarea fiecărei întreprinderi şi desvoltarea cooperării întreprinderilor între ele, în vederea folosirii cât mai raţionale a utilajului şi ridicării productivităţii muncii.

In acelaş timp se vor introduce procedee tehnice înaintate pentru a ridica nivelul tehnic al acestei ramuri la înălţimea cerinţelor mereu crescânde ale industriei, agriculturii şi transporturilor.

Pentru mărirea producţiei se vor mobiliza rezervele interne de capacitate de care dispune această ramură îmbunătăţindu-se în primul rând folosirea fondului de timp de lucru al maşinilor şi agregatelor.

Productivitatea muncii va creşte în cursul cincinalului în industria construcţiilor de maşini cu 69 la sută, în metalurgia prelucrătoare cu 46 la sută, iar în construcţiile navale cu 54 la sută.

Industria electrotehnică se va desvolta ajungând la un nivel tehnic avansat. Producţia globală a acestei ramuri va atinge în ultimul an al cincinalului 335 la sută faţă de 1950.

In 1955 producţia de motoare electrice se va

(Continuare în pagina 3 a)

Lege pentru Planul Cincinal de desvoltare a economiei naționale

(urmare din pagina 2-a)

ncinci față de 1950, iar producția de transformatori va atinge un nivel de 371 la sută față de cel din 1950.

Se vor produce în cursul cincinalului peste 70 noi produse, printre care: turbogeneratori, aparataj de înaltă tensiune, transformatori de forță de mare putere, centrale telefonice de mare capacitate, cuptoare electrice industriale, mașini-unelte electrice, echipament electric pentru trolleybuse și ascensoare, etc.

In industria electrotehnică se vor investi în total 16,4 miliarde lei. Se va termina construirea și utilarea fabricii „Electroputere" Craiova și se vor desvolta fabricile existente. Deasemeni se vor construi o fabrică de cabluri, o fabrică de materiale electroizolante și alta de produse electroceramice.

Se va înființa un institut de cercetări electrotehnice.

Art. 10. — In anul 1955 valoarea producției globale a metalurgiei neferoase va atinge un nivel de 243 la sută față de anul 1950.

Pentru a asigura creșterea continuă a producției în această ramură se vor face în cursul cincinalului investiții totale de 35,4 miliarde lei.

Efortul principal va fi îndreptat înspre explorarea, deschiderea și pregătirea de rezerve din ce în ce mai mari de minereuri.

Prin desvoltarea minelor existente și prin deschiderea de mine noi, producția de minereu de cupru, plumb și zinc va atinge în anul 1955 un nivel de 283 la sută față de anul 1950.

Lucrările subterane vor fi mecanizate în mare măsură încă în primii ani ai cincinalului.

Se vor construi și pune în funcțiune, noua instalații de flotație pentru minereuri complexe și șase uzine de preparare pentru alte minereuri neferoase.

Se va construi o instalație modernă pentru hidrometalurgia zincului.

Până în anul 1955 va fi parțial pusă în funcțiune o fabrică de aluminiu cu o capacitate finală de 25.000 tone | an.

Deasemenea se va construi o fabrică metalurgică pentru metale neferoase.

Se vor clădi 128.000 m. p. locuințe muncitorești precum și școli, cantine, etc.

Productivitatea muncii în întreaga metalurgie neferoasă va crește cu 75 la sută față de 1950.

Deasemenea se va desvolta exploatarea minereurilor nemetalifere, astfel încât producția globală să crească la un nivel de 205 la sută față de anul 1950.

Se va construi o nouă instalație de măcinat talc, o stație de spălare a caolinului, o instalație de preparare a grafitului.

Art. 11. — In industria chimică producția globală va atinge în anul 1955 un nivel de 264 la sută față de anul 1950. Această creștere se va realiza prin desvoltarea întreprinderilor existente și prin construcții de noi fabrici de sodă, acid sulfuric, îngrășăminte, medicamente și produși rezultați din valorificarea produselor secundare dela uzina cocsochimică. In acest scop se vor investi 31,5 miliarde lei.

Se va desvolta industria chimică anorganică prin: mărirea capacității fabricii de produse sodice Ocna-Mureșului la 100.000 tone | an, construirea unei fabrici de sodă calcinată cu o capacitate de 50.000 tone | an, a două fabrici de sodă caustică electrolitică cu o capacitate totală de 15.000 tone | an și a două fabrici de acid sulfuric cu o capacitate totală de 75.000 tone | an. In anul 1955 se vor produce 69.000 tone îngrășăminte fosfatice și azotoase.

In industria chimică organică și prelucrătoare se va construi un combinat, care va prelucra produsele secundare ale uzinei cocsochimice în semifabricate necesare industriei de coloranți, medicamente mase plastice. Se va construi o fabrică de tananți de extracție.

Prin desvoltarea fabricilor existente, producția de coloranți va atinge un nivel de 181 la sută față de 1950, se va construi o fabrică de medicamente cu o producție de 210 tone | an, se va desvolta industria de masse plastice necesare industriei electrotehnice, fabricării bunurilor de consum, etc.

Se vor îmbunătăți indicii de utilizare a agregatelor în special în domeniul fabricării sodei caustice electrolitice și acidului sulfuric.

In cursul planului cincinal, industria noastră chimică va produce o serie de produse noi: electrozi pentru siderurgie și industria chimică, magnezită pentru cărămizi refractare, tananți sintetici, noi feluri de coloranți, D. D. T., medicamente (penicilină, antituberculoase, arsenicale antisifilitice, antiinfecțioase, vitamine, etc.) și altele.

Vor fi continuate și extinse lucrările de studii și cercetări pentru chimizarea cărbunelui, petrolului și gazului metan.

Productivitatea muncii va crește cu 54 la sută în special prin ridicarea pregătirii tehnice, introducerea de procedee tehnologice avansate, prin măsurile tehnico organizatorice ce se vor lua ca și prin mecanizarea proceselor de muncă.

Art. 12.—In industria lemnului și a produselor finite din lemn, producția globală va atinge un nivel de 153 la sută față de anul 1950.

In cursul cincinalului industria lemnului se va desvolta în direcția folosirii cât mai intense a resurselor de fag și valorificării cât mai complete și raționale a lemnului.

Pentru atingerea acestui scop se vor executa lucrări de investiții în valoare de 23, 8 miliarde lei.

Se vor deschide masive forestiere, nepuse încă în valoare, se vor introduce mașini și mecanisme în operațiunile de tăiere și mișcare a lemnului astfel încât la sfârșitul cincinalului să fie mecanizate 33 la sută din muncile de fasonare a lemnului, 22 la sută din operațiunile de încărcare și descărcare și 79 la sută din transportul de lemn.

Prin lărgirea rețelei de căi ferate forestiere și mecanizarea transporturilor volumul transporturilor de material lemnos cu mijloace mecanice va spori cu 25 milioane tone km.

Se vor construi 10 fabrici de prelucrare a lemnului.

In industria produselor finite din lemn se vor construi o fabrică de placaje, o fabrică de mobilă curbată și o fabrică de butoaie.

Deasemenea se va construi o fabrică de lignofol, produs care poate înlocui metalul în unele cazuri. Se va construi o fabrică de plăci din fibre de lemn pentru construcții, folosind ca materie primă deșeuri de lemn.

In anul 1955 volumul producției industriei de produse finite din lemn se va dubla față de cel din anul 1950. In industria lemnului productivitatea muncii va crește până în 1955 cu 58 la sută față de 1950.

Art. 13.—In industria celulozei și hârtiei valoarea producției globale va atinge în anul 1955 un nivel de 188 la sută față de anul 1950.

In vederea realizării acestei sarcini se vor executa lucrări de investiții în valoare de 11 miliarde lei.

Se va construi un combinat celuloză-hârtie-saci de hârtie, cu o capacitate anuală de 60.000 tone hârtie și 60 milioane saci și se va mări capacitatea de producție a fabricilor existente.

Producția de cartoane și mucavale va crește atingând în 1955 un nivel de 231 la sută față de anul 1950, prin construirea a două fabrici și modernizarea fabricilor existente.

Se va începe construirea unui combinat de celuloză hârtie, care va utiliza stuful ca materie primă.

In cursul cincinalului se va pune în fabricație hârtia cretată și se vor lărgi sortimentele de hârtii tehnice. Se va îmbunătăți calitatea produselor, în special la hârtiile de desen, ozalid și calc.

Productivitatea muncii va crește în cincinal cu 49 la sută.

Art. 14. In anul 1955 valoarea producției globale a industriei materialelor de construcție va atinge un nivel de 273 la sută față de anul 1950, pentru a asigura realizarea construcțiilor prevăzute în planul cincinal.

Investițiile ce se vor face în această ramură în perioada cincinalului vor însuma peste 32 miliarde lei.

Se vor construi 17 linii tehnologice pentru fabricarea cimentului cu utilaj executat în întregime în țară, 20 fabrici de cărămizi și țigle, 3 fabrici de cărămizi silico calcare, precum și fabrici moderne de var, ipsos și produse speciale pentru construcții.

Se va fabrica ciment special pentru baraje, ciment maritim, ciment aluminos, cimenturi superioare și se va desvolta fabricarea cimenturilor metalurgice.

Deasemeni se vor fabrica cimenturi pentru construcții ușoare și se va extinde fabricarea altor lianți, cum este trass-varul ș. a.

In cursul cincinalului se va începe și se va desvolta fabricarea tuburilor de asbociment.

Se va da o atenție deosebită produselor speciale din ceramică brută (cărămizi de planșeu, cărămizi de pardoseală, etc.).

Se vor îmbunătăți în mod simțitor indicii tehnico-economici de folosire a instalațiilor și indicii de consum de combustibil în industria cărămizilor și țiglelor.

Se va desvolta în mare măsură producția plăcilor de stuf presat, care va înlocui importante cantități de cherestea în industria construcțiilor.

Se va da deasemenea o mare desvoltare exploatării carierelor de piatră, în special pentru producția de marmoră și piatră de construcție, ridicând în mare măsură gradul de mecanizare a operațiilor de extracție și prelucrare.

Productivitatea muncii în industria materialelor de construcții va crește în cincinal cu 80 la sută față de anul 1950.

Art. 15.—Valoarea producției globale în industria textilă și a confecțiilor va atinge în anul 1955 un nivel de 245 la sută față de aceea a anului 1950, iar volumul total al investițiilor în această ramură va însuma în perioada cincinalului 58 6 miliarde lei.

In industria bumbacului se vor construi 5 stații de egrenat și 11 filaturi. Numărul fuselor instalate va crește cu 285.0 0.

Se vor instala deasemeni 27.000 fuse pentru filarea firelor de vigogne.

In industria inului și a cânepei se vor construi 12 topitorii de in, 19 topitorii de cânepă, 2 filaturi de fire subțiri, două fabrici integrate de țesături subțiri și o fabrică integrată de țesături groase, mărindu se numărul fuselor instalate cu 17.000.

In industria lânei se vor construi 2 fabrici integrate (filatură și țesătorie), o spălătorie pieptănătorie centrală și se va începe construirea unei a treia unități integrate.

Pentru a mări resursele de materii prime ale industriei textile, se va construi un mare combinat de celuloză fibre fire artificiale. Se va construi o țesătorie de mătase artificială.

Deasemenea se va construi o fabrică nouă de fire sintetice de mare rezistență și o fabrică de ciorapi. Se va înființa o fabrică de ace de tricotat, care va asigura integral necesitățile interne.

Se va extinde lucrul pe bandă în industria confecțiunilor și tricotajelor.

Se vor îmbogăți sortimentele, varietatea desenelor și a culorilor în acest scop se vor crea desenaturi centrale și se vor desvolta și moderniza secțiile de finisaj.

Productivitatea muncii în industria textilă va creste în cincinal cu 46 la sută.

In industria pielăriei și a încălțămintei de cauciuc valoarea producției globale va atinge un nivel de 235 la sută față de 1950, investindu se în cursul cincinalului 9,7 miliarde lei.

Se va construi o fabrică integrată de încălțăminte cu o capacitate de 2,4 milioane perechi anual și se vor desvolta întreprinderile existente.

Se vor mecaniza operațiile care se execută în prezent manual și se va extinde lucrul pe bandă productivitatea muncii crescând în cincinal cu 61 la sută.

In industria sticlei și ceramicei fine valoarea producției globale va crește, atingând în 1955 nivelul de 204 la sută față de 1950.

Se va construi o fabrică de sticlărie complet mecanizată, precum și o unitate de sticlărie specială.

Se va extinde fabricația sticlăriei de laborator și a sticlăriei fine de menaj și se va trece la fabricarea sticlei speciale optice.

Se va construi o fabrică de porțelan de menaj și una de faianță.

In industria sticlei și ceramicei fine se va extinde mecanizarea muncii. Productivitatea muncii va crește cu 36 la sută față de anul 1950.

Se vor înființa un institut de cercetări pentru textile și pielărie, precum și un institut de cercetări pentru probleme de sticlă și ceramică fină.

Art. 16. — In ultimul an al planului cincinal valoarea producției globale în industria alimentară va atinge un nivel de 319 la sută față de 1950.

In vederea ridicării nivelului de trai al poporului muncitor se vor produce cu mult mai multe alimente, se va îmbunătăți continuu calitatea lor, se vor fabrica produse noi și se vor îmbogăți sortimentele. In acest scop, se vor investi 32,3 miliarde lei.

Se vor investi 7,2 miliarde lei în industria zahărului. Se vor construi două fabrici de zahăr. In fabricile existente se vor crea condițiuni tehnice care să permită, odată cu aplicarea metodelor sovietice de însilozare a sfeclei, prelungirea campaniei de lucru.

In industria uleiului se vor investi 1,9 miliarde lei, urmărindu-se mărirea capacității de producție și de depozitare.

In industria morăritului, crupelor și furajelor se vor crea unități noi în regiunile lipsite de mori.

Se vor construi 2 fabrici de amidon și glucoză.

Se vor investi 1,9 miliarde lei în industria cărnii. Se va construi un abator frigorifer și se vor amenaja și mecaniza 16 abatoare. Se vor construi depozite frigorifere pe lângă abatoarele mai importante, cu o capacitate de antrepozitare de 4.300 tone carne congelată. Deasemeni se va construi o fabrică modernă de conserve și preparate de carne.

Industria piscicolă se va desvolta pe baze raționale, asigurându-se condițiuni optime de desvoltare a peștelui în Deltă și în lunca inundabilă a Dunării. Se vor investi 2,9 miliarde lei mai ales în lucrări hidrotehnice precum și în vase de pescuit. O deosebită atenție se va da pescuitului activ marin prin înființarea unei flote de pescuit în larg. Se vor fabrica noi sortimente de conserve de pește.

Fabricația produselor lactate va crește simțitor, investindu se în acest scop 2,9 miliarde lei. Se vor construi 15 stații de pasteurizare a laptelui, o fabrică de lapte praf, unități pentru producerea de brânzeturi și unt.

In industria conservelor de legume și fructe se vor investi 1,4 miliarde lei, construindu-se 3 unități noi. Se vor produce, prin introducerea unor procedee noi de fabricație conserve congelate și uscate.

Pentru lărgirea bazei frigotehnice se vor investi 2,7 miliarde lei construindu-se antrepozite cu o suprafață de peste 22,500 m. p. și îmbunătățindu-se prin aceasta conservarea, condiționarea și depozitarea produselor alimentare.

Productivitatea muncii va crește în industria alimentară cu 132 la sută.

Se va crea un institut de cercetări și proectări pentru industria alimentară.

Art. 17. — Valoarea producției globale în industria locală va atinge în 1955 un nivel de 288 la sută față de 1950, iar în cooperație un nivel de 336 la sută

Industria locală și cooperația de producție meșteșugăr ască vor produce în cantități crescânde articole de larg consum ca: obiecte casnice, materiale locale de construcție, atelaje, căruțe, unelte, stupi sistematici, etc.

Pentru aceasta industria locală și cooperația de producție meșteșugărească vor lua măsuri pentru o cât mai completă valorificare a resurselor locale de materii prime și a deșeurilor din întreprinderile industriei de Stat.

Pentru a asigura populației muncitoare dela orașe și sate o bună alimentație se vor întări și desvolta bazele de cultivare de legume și zarzavaturi și de creștere a animalelor și păsărilor în jurul orașelor și centrelor muncitorești, pentru ca acestea să fie în mare parte aprovizionate cu alimente din producția locală.

In industria locală se vor investi 7,4 miliarde lei, iar în cooperația meșteșugărească 4,1 miliarde lei.

Pentru mărirea cantităților de bunuri de larg consum producția cooperației de consum va crește de peste 3 ori până în 1955 în fabrici și de 6,8 ori în secțiile anexe de pe lângă cooperative de consum. Pentru desvoltarea producției la cooperativele de consum se vor face investiții în valoare de 2,2 miliarde lei. Se vor înființa unități pentru producerea de brânzeturi fine și unt. 10 mari cășării, 210 crescătorii de păsări și porci. 200 cuptoare de uscat fructe și se vor desvolta și reutila unitățile productive existente.

Sfaturile Populare vor lua măsuri pentru întărirea și desvoltarea industriei locale și vor sprijini cooperația de producție.

Art. 18. — Ca urmare a creșterii producției și productivității muncii, a unui regim sever de economii, a măririi vitezei de circulație a mijloacelor de rulment și a mobilizării resurselor interne ale întreprinderilor, prețul de cost al producției industriale va scădea pe întreaga industrie de Stat până în anul 1955 cu cel puțin 23% față de 1950.

CAPITOLUL IV

Agricultura și Silvicultura

Art. 19. — Se va asigura desvoltarea agriculturii, astfel încât să se realizeze în cursul cincinalului o importantă mărire a producției de cereale și de plante industriale, precum și o mare desvoltare a creșterii vitelor. Se vor desvolta și întări gospodăriile agricole de Stat și stațiunile de mașini și tractoare. Se va acorda ajutor țărănimii muncitoare, în trecerea sa la formele socialiste de organizare a agriculturii și se va asigura întărirea economică și desvoltarea multilaterală a gospodăriilor agricole colective. In acest scop gospodăriile agricole colective vor primi credite în valoare de 30 miliarde lei.

Va fi realizată mecanizarea pe scară largă a muncilor agricole și se vor intensifica acțiunile pentru mărirea fertilității solului prin măsuri agrotehnice introducerea de asolamente raționale și prin folosirea îngrășămintelor chimice și naturale. In vederea măririi producției la hectar va fi asigurată aprovizionarea gospodăriilor colective și a țăranilor săraci și mijlocași cu semințe selecționate. Va fi creată o solidă bază furajeră în vederea asigurării creșterii animalelor. Va fi terminată cadastrarea teritoriului agricol al R. P. R.

Suprafața ocupată cu culturile de câmp se va mări astfel ca ea să atingă în 1955 peste 10 milioane ha.

Valoarea producției globale în agricultură va atinge în anul 1955 un nivel de 188% față de 1950, iar în sectorul de Stat un nivel de 219% față de anul 1950.

Pentru desvoltarea agriculturii se vor investi 137 miliarde lei.

Art. 20. Se va mări până în 1955 numărul stațiunilor de mașini și tractoare până la 428, iar al centrelor mecanice până la 25, organizându-se în cursul cincinalului 290 noi stațiuni de mașini și tractoare și 6 noi centre mecanice.

In cursul cincinalului se vor înzestra stațiunile de mașini și tractoare cu: 18.400 tractoare, 18.00 pluguri de tractor, 1.000 combaine, 3.250 batoze, 5.90 discuitoare, 8.700 semănători, 6.700 secerători-legători, 5.900 cultivatoare. Se va executa de către stațiunile de mașini și tractoare în anul 1955 un volum total de lucrări de 15.300.000 hantri (hectare arătură normală) reprezentând o creștere de 7,3 ori față de anul 1950 și revenind pe un tractor convențional de 15 C.P. o sarcină anuală de 154 ha. Se va reduce consumul de motorină la 17 kg. la hantru în anul 1955 față de 21 kg. în anul 1950.

Productivitatea muncii va crește cu 62% la gospodăriile agricole de Stat și cu 130% la stațiunile de mașini și tractoare.

Art. 21. — Se va îmbunătăți îngrijirea semănăturilor și se va iriga o suprafață de 120.000 ha., ceeace înseamnă un nivel de 282% față de 1950.

Se va lărgi aplicarea îngrășămintelor minerale și organice. In anul 1955 cantitatea de îngrășăminte chimice puse la dispoziția agriculturii va crește de 1- ori față de 1950. Deasemenea se va extinde întrebuințarea îngrășămintelor naturale.

Datorită acestor măsuri, producția medie la hectar va crește, atingând în 1955.

		Total R.P.R	Sector de S
Grâu	kg ha	1.250	1.30
Porumb	„	1.400	1.60
Orez	„	3.150	3.30
In fuior	„	2.570	3.000
Cânepă	„	3.900	4.300
Bumbac brut neirigat	„	650	700
Bumbac irigat	„	1.500	1.500
Sfeclă de zahăr	„	17.700	20.000

Se vor obține în 1955, pe culturi principale următoarele recolte:

Cereale panificabile	3.740.000 tone
Porumb	4.030.000 tone
Leguminoase pentru boabe	315.000 tone
Sfeclă de zahăr	2.125.000 tone
Cartofi	2.775.000 tone
Semințe oleaginoase	600.000 tone

Cultura plantelor textile va lua o mare desvoltare, atingând în 1955 următoarea producție:

Bumbac	230.000 tone

ceeace reprezintă un nivel de 700 la sută față de 1950.

In pentru fuior	90.000 tone
Cânepă pentru fuior	325.000 tone

Producția viticolă și pomicolă va crește, ajungându-se la o recoltă de 830.000 tone struguri și 610.000 tone fructe în 1955.

Art. 22. — Pentru lărgirea bazei furajere necesare desvoltării creșterii vitelor, se va mări suprafața cultivată cu plante furajere până la 1.243.000 ha în 1955, reprezentând un nivel de 143 la sută față de 1950.

Prin îmbunătățirea hranei animalelor, prin creșterea rațională a tineretului și prin aplicarea de măsuri zootehnice și sanitar-veterinare, efectivul de animale vor crește în cursul cincinalului până la:

1.200 000	capete cabaline
4.700.000	„ bovine
12.500.000	„ ovine
4.500.000	„ porcine

Se va da o deosebită atențiune îmbunătățirii raselor de animale. Se va mări productivitatea în domeniul creșterii vitelor și se va ridica producția de lapte până la 19,3 milioane hl. iar cea de lână până la 27.300 tone, din care lână fină și semifină 14.200 tone.

Art. 23. — In cursul cincinalului se vor executa lucrări de îmbunătățiri funciare pe o suprafață de 670.000 ha. din care 170.000 ha indiguiri și desecări.

Art. 24. — Se va investi suma de 4,9 miliarde lei în construirea de locuințe pentru muncitori agricoli din sectorul de Stat. Se vor construi școli, cantine și se vor amenaja cămine cultura înzestrate cu biblioteci.

Se va asigura desvoltarea cercetărilor științifice în domeniul agriculturii, dirijându-le în primul rând spre aplicarea în condițiile Republicii noastre a sistemului de asolamente Dokuceaev-Kostăcev-Williams, studierea problemelor de organizare și retribuire a muncii în gospodăriile colective, studierea problemelor hrănirii și creșterii animalelor pe baza realizărilor științei biologice sovietice.

Art. 25. — In silvicultură se vor intensifica, în cursul cincinalului, lucrările de refacere a pădurilor. Se vor împăduri 390.000 ha.; se vor consolida 7 000 ha. râpi și se vor ameliora prin împădurire 40 000 ha. terenuri degradate. Se va as

(Continuare în pagina 4 a)

Lege pentru Planul Cincinal de desvoltare a economiei naționale

(Continuare din pagina 3-a)

gura restabilirea și menținerea echilibrului în regimul apelor în regiunile de interes hidroelectric, împădurindu-se 36.000 ha.

Se vor cultiva pepiniere în suprafață de 5.500 ha. în care se vor produce cel puțin 2,2 miliarde puieți.

Gospodăriile silvice vor fi înzestrate cu clădiri și mijloace de transport. Pentru introducerea metodelor de lucru avansate sovietice și pentru mecanizarea lucrărilor, unitățile silvice vor fi înzestrate cu utilaj modern. Se vor construi cabane și locuințe pentru muncitori.

Pentru realizarea acestor sarcini se alocă un fond de investiții de 6,8 miliarde lei.

CAPITOLUL V

Transporturi și comunicații

Art. 26. — Pentru a face față nevoilor sporite de transport, ca urmare a creșterii producției industriale și agricole, volumul transportului pe cale ferată, pe ape și cu autovehicule va crește în cursul cincinalului până la 14 miliarde tone-km în 1955, adică la un nivel de 170 la sută față de 1950.

In domeniul transportului feroviar în anul 1955 numărul de călători-km va atinge 10,2 miliarde, adică 136 la sută față de anul 1950; cantitatea de mărfuri expediate va ajunge la 57 milioane tone, adică 174 la sută față de anul 1950, iar numărul de tone-nete-kilometri de mărfuri transportate la 12 miliarde, adică 162 la sută față de anul 1950.

Volumul investițiilor ce se vor face în transportul feroviar în decursul cincinalului va fi de 10[illegible]5 miliarde lei. Căile ferate vor fi dotate cu 2.700 vagoane marfă pe 4 osii, 2.000 vagoane de marfă pe 2 osii, 400 vagoane călători pe 4 osii și 50 automotoare pe 4 osii. Se vor instala 3.000 buc. frâne automate la vagoanele de marfă.

Se vor construi linii noi și se vor dubla linii existente însumând un total de 373 km cale ferată nou construită.

Se vor face studiile și se vor începe lucrările pregătitoare pentru construirea liniei Moinești — Bacău.

Linia Câmpina—Orașul Stalin va fi electrificată, realizându-se astfel o exploatare mai bună și o importantă economie de combustibil.

Se va spori capacitatea de transport și garare a rețelei CFR prin executarea lucrărilor de ameliorare a unor trasee, desvoltări de complexe feroviare și intensificare a reparațiilor la material rulant.

Se va utiliza tehnica avansată în domeniul feroviar introducându-se mecanizarea lucrărilor de întreținere a căii, sudarea automată a șinelor, și altele.

Pe baza acestor măsuri, precum și prin îmbunătățirea planificării operative și reducerea timpilor morți în transport, se vor îmbunătăți indicii de transport până în anul 1955 față de anul 1950, precum urmează: rulaj l unui vagon de marfă va fi redus dela 6 la 4,5 zile: procentul cursei goale a vagonului de marfă va scădea dela 33,4 la sută la 30 la sută; încărcătura dinamică pe osie a vagonului de marfă va crește dela 6,4 la 7 tone osie; viteza comercială de secție a trenurilor de marfă va crește dela 14,9 la 17, 5 km oră; viteza comercială medie a trenurilor de călători va crește dela 32 la 35 km. oră; cursa medie încărcată a vagonului de marfă va scădea dela 231 la 220 km.

Productivitatea muncii în domeniul exploatării va crește cu 33 la sută, iar în domeniul industrial cu 20 la sută.

Art. 27. — Volumul transporturilor rutiere efectuate de întreprinderile de transport ale Statului va crește la transportul de călători dela 350 milioane călători-km în anul 1950, la 490 milioane călători-km în 1955, iar cel al transportului de mărfuri dela 49 milioane tone km la 144 milioane tone-km. Se va mări parcul de autobuze cu 22 la sută iar cel de autocamioane cu 60 la sută.

Investițiile ce se vor face în domeniul transporturilor și comunicațiilor rutiere în perioada cincinalului vor însuma 30.6 miliarde lei.

Rețeaua de drumuri naționale va fi îmbunătățită simțitor prin modernizarea a 1.190 km. de drum, precum și prin refacerea a 10.500 m. l. de poduri.

In transporturile rutiere productivitatea muncii va crește cu 69 la sută față de anul 1950.

Art. 28. — Transportul fluvial și maritim va fi folosit pe scară din ce în ce mai largă. Volumul transporturilor pe apă va atinge în anul 1955 un nivel de 167 la sută față de anul 1950.

In cursul cincinalului se vor realiza în domeniul transportului fluvial și maritim investiții în valoare de 8,4 miliarde lei, renovându-se în cea mai mare parte parcul de vase existent și construindu se remorchere și vase tehnice noi.

Se vor face amenajări în porturi, precum și lucrări de protecție a navigației. Se va extinde mecanizarea manipulării mărfurilor în porturi.

Până la sfârșitul cincinalului va fi dat în exploatare Canalul Dunăre—Marea Neagră și va fi terminată în mare parte construirea noului port la mare, Midia.

In ultimul an al cincinalului va fi dat în exploatare portul fluvial Cernavodă.

Cu ajutorul utilajului primit din U.R.S.S., lucrările de construcție a Canalului vor fi în mare măsură mecanizate. Indicele de mecanizare al escavațiilor va atinge 85 la sută, iar al transportului la aceste lucrări va depăși 90 la sută.

Prin îmbunătățirea continuă a organizării șantierelor de construire a Canalului Dunăre—Marea Neagră, prin folosirea metodelor înaintate sovietice, prin îmbunătățirea folosirii utilajului și prin ridicarea calificării cadrelor productivitatea muncii va crește până la sfârșitul cincinalului cu 72 la sută.

Se vor întocmi proiectele și se vor face pregătirile pentru construirea Canalului București—Dunăre.

Se va acorda o deosebită atențiune lucrărilor de amenajare a cursurilor apelor din țara noastră. In acest scop se alocă investiții de 3,2 miliarde lei pentru studii, proiecte și lucrări în bazinele Dunării, Prutului, Siretului, Argeșului, Oltului, Mureșului precum și pe râuri mai mici.

Se va înființa un laborator central hidrotehnic.

Art. 29.—Transportul aerian de călători va atinge în anul 1955 un nivel de 190 la sută, iar cel de mărfuri un nivel de 155 la sută față de anul 1950.

Se vor construi și amenaja aeroporturi și piste betonate.

Art. 30.—In cursul cincinalului prețul de cost va scădea în ramura transporturilor cu cel puțin 20 la sută față de 1950.

Art. 31.—In domeniul telecomunicațiilor valoarea producției globale a prestațiilor se va ridica în anul 1955 la nivelul de 117 la sută față de 1950, iar investițiile totale vor însuma 18,8 miliarde lei.

Se vor construi centrale automate cu 15.000 linii telefonice și centrale manuale cu 20.000 linii telefonice, se vor instala 30.000 posturi telefonice noi, se vor construi 2.000 centre de radioficare cu 1.000.000 difuzoare, se vor construi centrale telegrafice pentru 960 linii precum și un post de radioemisie și 11 posturi de radio-recepție pentru telegrafie.

Se vor asigura cu precădere legăturile telegrafice și telefonice ale noilor centre administrative, stabilite prin raionarea teritoriului. Se va termina realizarea legăturilor de telefon ale tuturor comunelor de pe teritoriul țării.

CAPITOLUL VI

Ridicarea nivelului de trai

Art. 32.—Venitul național în ultimul an de plan va fi de 1.200 miliarde lei în prețuri constante.

In cursul cincinalului, prin creșterea continuă a producției și a circulației mărfurilor, prin scăderea prețului de cost, prin acțiunile de interes social-cultural se va asigura o creștere continuă a nivelului de trai al maselor muncitoare, astfel încât în 1955 să fie cu 80 la sută mai ridicat decât în 1950.

Muncă și salarii

Art. 33 —Numărul muncitorilor, tehnicienilor și funcționarilor din economia națională va atinge în 1955 cca 3.000.000, reprezentând o creștere de 38 la sută față de 1950.

Clasa muncitoare va crește cu 570.000 oameni, întărind baza socială a regimului nostru de democrație populară în drum spre socialism.

Se va asigura formarea noilor cadre de muncitori, în mare măsură prin atragerea forțelor de muncă ce se vor elibera din mediul rural, ca urmare a procesului de transformare socialistă a agriculturii, cât și din rândurile tineretului și femeilor din mediul urban încă neîncadrate în muncă.

Se vor pregăti un număr mare de muncitori calificați, și anume la locul de muncă 500.000 muncitori, iar prin cursuri de calificare 585 000 muncitori.

Pentru nevoile agriculturii mecanizate se vor pregăti 60.000 tractoriști, 20.000 cadre tehnice agricole și zootehnice, 8.500 cadre superioare de agronomi și zootehniști și 1.000 medici veterinari.

In cursul planului cincinal, prin organizarea muncii, întrecerea socialistă, mecanizarea proceselor de producție, calificarea muncitorilor, introducerea metodelor înaintate sovietice în muncă, productivitatea muncii va crește cu 75 la sută în industrie, cu 105 la sută în agricultură (sectorul de Stat) cu 33 la sută în transporturile feroviare.

Fondul total de salarii va atinge în ultimul an de plan 310 miliarde lei, adică 166 la sută față de 1950.

Salariul mediu în industrie va crește până în 1955 cu 24 la sută față de 1950.

Se va asigura un salariu comparativ mai ridicat muncitorilor, inginerilor și tehnicienilor din ramurile conducătoare ale economiei naționale și celor care lucrează în condițiuni de muncă grea și vătămătoare ca în industria petroliferă, de cărbuni și minereuri, chimică, construcții de mașini și utilaj, industria cimentului.

Se va extinde aplicarea sistemului premial.

Munca în acord va atinge în ultimul an de plan 72 la sută din totalul orelor lucrate de muncitori în industrie. In ramurile conducătoare ale economiei naționale se va extinde acordul progresiv.

Se vor introduce norme de muncă tehnice, ținându-se seama de gradul de desvoltare a proceselor tehnologice și de mecanizare a muncii.

In sectorul comerțului de Stat se va introduce salarizarea pe bază de norme după volumul desfacerilor.

Circulația mărfurilor

Art 34.—Valoarea fondului de mărfuri ce se va distribui populației prin comerțul de Stat și cooperatist va fi în anul 1955 de 500 miliarde lei, ceeace reprezintă 217 la sută față de anul 1950.

Populația va primi în anul 1955, prin rețeaua comerțului de Stat și a cooperației:

Pâine	1.235.000	tone	adică	187%	față de 1950
Zahăr	165.000	„	„	196%	„ 1950
Paste și produse făinoase	87.500	„	„	437%	„ 1950
Carne	260.000	„	„	361%	„ 1950
Grăsimi	140.000	„	„	418%	„ 1950
Unt	10.400	„	„	578%	„ 1950
Brânzeturi	19 000	„	„	311%	„ 1950
Lapte	1.700.000	hl	„	1.700%	„ 1950
Pește	25.600	tone	„	426%	„ 1950
Țesături de bumbac	271.000 000	m.l.	„	175%	„ 1950
Țesături de lână	27.700.000	m.l.	„	198%	„ 1950
Țesături de mătase	48.700.000	m.l.	„	358%	„ 1950
Incălțăminte	20.700.000	per.	„	168%	„ 1950

Până în anul 1955 valoarea desfacerilor prin rețeaua de alimentație publică din mediul urban va crește de 3,5 ori față de anul 1950.

(continuare în numărul viitor)

Lucrările primei sesiuni a Sfatului Popular al Regiunii Iași

(Urmare din pagina 1-a)

blemelor ce vor trebui duse la bun sfârșit de către Sfatul Popular.

După cetirea Decretului de instalare a Sfaturilor Populare de către tov. Ion Niculi, se propune ca președinte a primei sesiuni a Sfatului Popular regional pe tov. deputat Bădulescu Gh., ca vicepreședinte pe tov. deputată Buliga Elisabeta și secretar pe tov. deputat Iliescu Niculai.

Adunarea aprobă în unanimitate această propunere.

Trecându-se la desfășurarea lucrărilor sesiunii, se propune în comisia de validare a alegerilor pe tov. deputați Popa Paraschiv, Ungureanu Ernest și Pohonțu Catinca.

După citirea hotărârii adunării asupra alegerii comisiei de validare, în numele acestei comisii tov. deputat Ungureanu Ernest dă citirea raportului.

Adunarea aprobând raportul, se dă citire hotărârii prin care Sfatul Popular al Regiunii Iași se declară constituit conform legii Sfaturilor Populare.

Salutul Comitetului Regional de luptă pentru Pace

In acest moment o delegație a Comitetului Regional de luptă pentru pace în frunte cu doctorul Petre Balmuș, aduc primei sesiuni a Sfatului Popular Regional salutul, după care tov. Bădulescu Gh. propune trimiterea unei telegrame către Comitetul Permanent al Partizanilor Păcii din R. P. R,

Alegerea Comitetului Executiv al Sfatului Popular Regional

Ședința de ieri dimineață a fost deschisă de tov. Bădulescu Gh., care a dat cuvântul membrilor comisiei de propuneri. Aceștia au propus pe membrii Comitetului Executiv.

Expunerea tov. deputat M. Frunză

Trecându-se la punctul al doilea din ordinea de zi, a luat cuvântul tov. deputat Mihai Frunză, care a subliniat caracterul adânc democratic al alegerilor din 3 Decembrie, prin participarea masivă a maselor de cetățeni la aceste alegeri.

Faptul că în Sfaturile Populare regionale, orășănești, raionale și comunale au fost aleși 109 mii deputați, reprezentanți ai clasei muncitoare, ai țărănimii muncitoare și ai tuturor organizațiilor de masă, ne arată participarea la conducerea treburilor Statului a întregului popor muncitor, prin deputații aleși de mase.

Accentuând asupra legăturii strânse care trebue să existe permanent între alegători și deputați, vorbitorul a continuat: «atragerea maselor la conducerea, treburilor statului este o sarcină principală a Sfaturilor Populare, în marea operă de construire a socialismului».

Tov. deputat Frunză a arătat apoi că „Sfaturile Populare constitue un mijloc de conlucrare între clasa muncitoare și țărănimea muncitoare, împotriva exploatatorilor".

Totodată Sfaturile Populare vor contribui în cea mai mare măsură la întărirea alianței între clasa muncitoare și țărănimea muncitoare, și a naționalităților conlocuitoare.

Deasemeni, vorbitorul a subliniat faptul că deputații Sfatului Popular răspund în fața alegătorilor, prin dările de seamă pe care le fac asupra activității lor.

Arătând care sunt atribuțiile Sfaturilor Populare precum și regulamentul de funcționare al lor, tov. Mihai Frunză a spus: „Sarcina principală a Sfaturilor Populare, este asigurarea îndeplinirii cu succes a primului nostru Plan Cincinal, precum și a mărețului Plan de electrificare a țării, care vor aduce o desvoltare considerabilă a industriei noastre, mecanizarea agriculturii, precum și o simțitoare îmbunătățire a condițiilor de trai.

Partidul și Guvernul nostru a pus în mâna Sfaturilor Populare un măreț plan de luptă, Planul Cincinal și Planul de electrificare, care vor întări forțele păcii din întreaga lume», a încheiat tov. deputat M. Frunză.

Au uat apoi cuvântul tov. deputați Jean Livescu și Ion Ungureanu.

Cuvântul tov. deputat Ion Niculi

Luând cuvântul, tov. deputat Ion Niculi a spus.

„Sarcini noi sunt în fața noastră: Planul Cincinal, Planul de electrificare a țării precum și alte sarcini ce vor fi trasate de către Partidul nostru pe care prin munca, prin eforturile noastre unite le vom duce la îndeplinire construind o viață fericită întregului popor muncitor.

După ce a dat la iveală o serie de lipsuri în activitatea fostului Comitet Provizoriu tov. deputat Ion Niculi a arătat că Sfatul Popular va trebui să lichideze cât mai curând cu aceste rămâneri în urmă trecând la o muncă constructivă.

Cuvântul tovarășului deputat Petre Constantinescu Iași

„Misiunea noastră a deputaților Sfaturilor Populare, a spus tov. Petre Constantinescu Iași — este să arătăm maselor de alegători că am meritat pe deplin încrederea ce ne-a fost acordată, pornind la muncă activă pentru îndeplinirea cu succes a Planului Cincinal ce a fost adus la cunoștința noastră zilele acestea.

Sarcina noastră, când vom merge la locul de muncă, este de a lupta cu toate forțele pentru construirea societății socialiste.

Sunt sigur că eforturile noastre vor aduce nu numai îndeplinirea Planului Cincinal, dar chiar și depășirea lui, a încheiat Tov. Deputat Petre Constantinescu Iași.

A urmat la cuvânt tov. deputat Emil Mazilu, care a arătat lipsurile fostului Comitet Provizoriu al Regiunii Iași.

Aceste rămâneri în urmă se datoresc în mare parte lipsei de vigilență din partea noastră, a spus tov. Mazilu și deaceea pe viitor va trebui să ne întărim vigilența împotriva acelora care caută să ne saboteze munca.

In încheiere și-a luat angajamentul de a duce muncă permanentă de ridicare și mobilizare a maselor, luptând contra birocratismului, înlăturând toate deficiențele ce stau în față.

Cuvântul tov. deputat Bercu Feldman

Luând cuvântul tov. Bercu Feldman a spus printre altele:

„Constituirea Sfatului Popular al Regiunii Iași, care a avut loc astăzi, este o aplicare în viață a celor scrise în Constituția R.P.R., anume că puterea Statului nostru emană de la popor și este exercitată de către popor, prin aleșii săi.

In Sfaturile Populare, pentru prima dată și în mod just, luând exemplul Uniunii Sovietice, naționalitățile conlocuitoare au aceleași drepturi și datorii contribuind împreună la conducerea treburilor Țării noastre.

Lipsurile care mai sunt,— a spus tov. deputut Bercu Feldman, în încheiere,—, vor fi lichidate prin munca constructivă a maselor și conduse de deputații Sfatului Popular".

*

La închiderea sesiunii, tov. Bădulescu Gh. a arătat încă odată importanța sarcinilor Sfaturilor Populare, urând spor la muncă deputaților.

S'a dat cetire apoi unei moțiuni adresată Marii Adunări Naționale, prin care deputații Sfatului Popular Regional și-au luat angajamentul de a nu precupeți niciun efort și de a participa activ la transpunerea în viață a primului nostru Plan Cincinal și al mărețului Plan de electrificare a țării.

Cum au decurs lucrările primei sesiuni a Sfatului Popular al orașului Iași

(Urmare din pagina I)

Sala aprobă prin ridicare de mâini, această propunere. Tovarășul președinte propune, alegerea unui președinte, vicepreședinte și secretar al sesiunei.

Din sală, este propus tovarășul Batcu Constantin ca președinte, tov. Surugiu Const., ca vice-președinte și tovarășa Botez Viorica, ca secretară a sesiunii.

Tovarășul președinte de vârstă, supune la vptul sesiunii pe cei propuși.

Deputații îi aleg în unanimitate, prin ridicare de mâini.

Tovarășul președinte de vârstă predă conducerea sesiunii, președintelui ales și secretarului.

Tovarășul președinte ales, Batcu Constantin, propune ordinea de zi.

Redeschiderea sesiunii

Tov. Batcu Const. redeschide sesiunea dând cuvântul tov. Concic Gh., președintele Comisiei de validare, care citește raportul de validare.

După votarea — în unanimitate—a raportului, tov. președinte declară aleși deputații validați.

Salutul Comitetului Regional de luptă pentru Pace

In sală intră delegația Comitetului Regional de luptă pentru pace, care aduce salutul cald, sesiunii.

Se votează o moțiune de angajament pentru punerea în viață a rezoluției celui de al doilea Congres Mondial al Partizanilor Păcii.

Alegerea Comitetului Executiv

Urmează apoi alegerea unei comisii pentru propunerea Comitetului Executiv și a Comisiilor Permanente. Ședința se suspendă, iar comisia de propuneri lucrează la întocmirea raportului.

Expunerea tov. Leri Lesner

Următoarea ședință a sesiunii a avut loc Duminică cu începere dela ora 9 dimineața.

Tov. președinte Batcu Constantin dă cuvântul tov. Leri Lesner, care face expunerea asupra legii și a Regulamentului Sfatului Popular și al Regulamentului pentru funcționarea comisiilor permanente.

Vorbind despre sarcinile ce revin Sfatului Popular al orașului în îndeplinirea Planului Cincinal, tov. Leri Lesner a spus:

— In fața Sfaturilor Populare, ca organe cele mai largi și democratice ale puterii de Stat, stă sarcina de a mobiliza și organiza masele muncitoare pentru realizarea unei politici de industrializare socialistă a țării, veghind la îndeplinirea Planului de cinci ani.

Pentru noi este clar că Planul de Stat reprezintă, așa cum ne arată tov. Stalin, activitatea creatoare a milioanelor de oameni care-și co struesc viitorul cu extraordinară putere de mobilizare care depășește și lasă în umbră tot ceeace a cunoscut istoria civilizației umane până în prezent, ca potențial de realizare pe scară mare.

Sfaturile Populare sunt direct răspunzătoare de îndeplinirea Planului Cincinal, lor revenindu-le sarcina de a veghea ca întreprinderile și instituțiile pe care le conduc, să lucreze în cele mai bune condiții, îngrijin u-se să aibă la timp, materiile prime, combustibilul, instalațiile și piesele de schimb necesare. To lor le revine obligația de a controla mersu producției și calitatea modul de întrebuințare a investițiilor, evitarea deficiențelor și a rămânerilor în urmă.

După cuvântul tov. Leri Lesner, urmează discuții.

După terminarea discuțiilor, tov. președinte Batcu Constantin prin cuvântul de închidere trasează sarcini generale pentru deputați.

Sesiunea se închide prin intonarea Internaționalei.

BIBLIOTECA UNIVERSITĂȚII IAȘI

ANUL 48 Nr. 1294

4 PAGINI 4 LEI

Miercuri 20 Decembrie 1950

ABONAMENTE
Lei 360 ..... 3 luni
Lei 5000 Intreprinderi, Autorități pe un an

Atelierele tipografice
IAȘI Str. ȘTEFAN CEL MARE 50-52

OPINIA

ZIAR POPULAR COTIDIAN

Redacția
IAȘI. Str. Cuza Vodă, 1 (etaj)
Administrația
IAȘI, Str. Cuza Vodă 1

TELEFOANE
REDACȚIA Nr. 1200
ADMINISTRAȚIA Nr. 2042
TIPOGRAFIA Nr. 1210

Planul Cincinal, calea spre pace și fericire

Cu nespusă bucurie și entuziasm nestăvilit au întâmpinat oamenii muncii din țara noastră Legea pentru Planul Cincinal, perspectivele uriașe pe care le deschide primul nostru plan economic pe cinci ani însuflețind iureșul întrecerilor socialiste care se desfășoară cu avânt în toate fabricile, uzinele și întreprinderile din țara noastră.

Primii doi ani de economie planificată, primele noastre Planuri de Stat, au adus o creștere vertiginoasă a industriei și păsirea pe drumul unei agriculturi socialiste, prin înființarea a peste 1000 de gospodării agricole colective.

Așa cum a subliniat în Expunerea asupra Legii Planului Cincinal tov. Miron Constantinescu, „Planul Cincinal al R.P.R., continuând opera începută în acești doi ani, înseamnă lărgirea și ridicarea pe o treaptă nouă a economiei noastre socialiste, în condițiunile luptei dintre sectorul socialist și capitalist al economiei naționale, fiind menit să asigure victoria sectorului socialist asupra sectorului capitalist în țara noastră".

In raportul pe care tovarășul Stalin l-a făcut la 7 Decembrie 1926, genialul învățător al oamenilor muncii a arătat în mod clar în ce constă făurirea bazelor socialismului:

„In ce constă esența economică și baza economică a socialismului?... A crea baza economică a socialismului, înseamnă a lega agricultura cu industria socialistă într'o singură economie unitară, a subordona agricultura conducerii industriei socialiste, a pune ordine în relațiile dintre oraș și sat pe baza schimbului de produse ale agriculturii și industriei, a închide și lichida toate acele canaluri, cu ajutorul cărora se nasc clasele și se naște, înainte de toate capitalul, a crea în fine, astfel de condițiuni de producție și de repartiție, care duc direct și nemijlocit la desființarea claselor".

Prin creșterea producției cu 244 la sută față de cea actuală, cum prevede Planul Cincinal prin socializarea pe scară întinsă a agriculturii și mecanizarea ei (numărul S.M.T.-urilor vor junge în 1955 la 428, având un inventar de 23.600 tractoare, 9.000 semănătoare 6.000 batoze, 1.000 combaine, etc) și prin intensificarea schimbului dintre sat și oraș—și întărirea alianței dintre clasa muncitoare și țărănimea muncitoare, se va ajunge la construirea bazei economice socialiste în țara noastră, fapt care va duce și la creșterea inerentă a vieții culturale, științifice și artistice. In 1956 nu va mai exista în țara noastră niciun neștiutor de carte. In 1955 învățământul va cuprinde un număr de 2.133.000 elevi și studenți, care vor primi 540.000 burse, 260.000 locuri în cămine, iar dintre ei vor lua masa la cantine în 1955 un număr de 400.000.

Planul Cincinal va aduce nu numai înflorirea culturală a Iașului, prin înființarea de noi institute de învățământ, școli tehnice, medii și elementare, prin construirea de uriașe laboratoare și institute științifice afiliate Filialei Academiei RPR, ca și prin înființarea de noi cămine culturale, radioficarea cartierelor și deschiderea de noi cinematografe. O mare desvoltare va cunoaște orașul nostru în primul rând din punct de vedere industrial. Astfel, Atelierele CFR Nicolina și vor mări capacitatea de producție mai ales la secția de locomotive, iar prin mărirea capacității uzinei electrice se va ajunge la mecanizarea tut ror transporturilor între secții, ceeace va mări considerabil randamentul. Deasemeni, o sporire a producției vor cunoaște toate uzinele, fabricile și întreprinderile ieșene, Textila Roșie ajungând în 1955 la o producție dublă față de nivelul actual.

Desvoltarea industriei din orașul nostru, va duce și la intensificarea schimbului dintre oraș și centrele economice din regiune, mai ales a schimbului de mărfuri dintre unitățile economice de Stat și cooperatiste ale orașului și gospodăriile agricole colective, fapt care va spori ritmul lor de desvoltare. Producția agricolă va crește până la dublare în regiunea noastră, mai ales după intrarea în funcțiune a hidrocentralei dela Bicaz, când se vor electrifica și satele din cuprinsul regiunii Iași și se vor mecaniza majoritatea muncilor agricole.

Planul Cincinal prevede totodată construirea a sute de locuințe muncitorești pentru oamenii muncii din orașele Iași și Pașcani, și ridicarea de noi cămine culturale, creșe spitale și cinematografe. în cuprinsul regiunii noastre.

Electrificarea țării, prin crearea a 8 noi uzine hidroelectrice și 11 noi uzine termoelectrice—printre care și marea hidrocentrală „Vladimir Ilici Lenin" dela Bicaz, — va duce la creșterea industriei, la mecanizarea într'o mare măsură a agriculturii noastre, la crearea de focare vii de culturalizare a maselor, teatre cinematografe, institute de științe cu laboratoare imense.

Investirea a 34 miliarde lei numai în sectorul cultural, face posibilă terminarea Combinatului Poligrafic Casa Scânteii și construirea a numeroase focare culturale: Centrul Cinematografic dela Buftea, Casa Radiofoniei, etc. Tirajul actual al ziarelor se va dubla, iar în 1955 numărul cărților tipărite se va ridica la 91 milioane.

Realizarea primului nostru Plan Cincinal, construirea bazei economice socialiste în RPR, este însă direct legată de problema păcii. Așa cum a spus și tov. Petre Constantinescu-Iași, în ședința de constituire a Sfatului Popular al Regiunii Iași, „construirea socialismului este direct legată de menținerea păcii" iar socialismul este garanția triumfului cauzei păcii. De aceea, nu întâmplător Marea Adunare Națională a votat odată cu Legea Planului Cincinal și Legea pentru apărarea Păcii.

Luptând pentru pace, asigurăm realizarea primului nostru Plan Cincinal, construirea bazei economice socialiste în RPR și luptând pentru îndeplinirea sarcinilor trasate de Planul Cincinal vom participa activ la apărarea păcii, ne vom asigura calea spre pace și fericire. TRAIAN ȚANEA

Expunerea făcută de tovarășul Miron Constantinescu la Marea Adunare Națională asupra legii Planului Cincinal de desvoltare a economiei naționale a R. P. R. (1951-1955)

TOVARAȘI

In lupta uriașă dusă de forțele păcii, în frunte cu măreața Uniune Sovietică împotriva atâtătorilor la război, imperialiștii anglo-americani, Republica Populară Română constitue un factor activ al frontului păcii și democrației. Desvoltarea economiei noastre pe drumul socialismului înseamnă nu numai întărirea noastră economică și ridicarea nivelului de trai al poporului nostru, ci și o contribuție efectivă la întărirea frontului păcii.

Elaborarea și trecerea la înfăptuirea primului nostru Plan Cincinal este rezultatul lupei eroice duse de clasa muncitoare din țara noastră, condusă de Partidul Comunist Român, pentru eliberarea sa de sub jugul exploatării, este rezultatul luptei și activității tuturor oamenilor muncii din R.P.R., sub conducerea Partidului nostru pentru făurirea unei vieți îmbelșugate, culte și fericite.

Trecerea la înfăptuirea primului nostru Plan Cincinal este un eveniment de mare însemnătate în viața și lupta poporului nostru muncitor, este un prilej de mare bucurie pentru cei ce muncesc în patria noastră.

Au trecut șase ani dela data istorică a eliberării României de sub jugul imperialist de către glorioasa Armată Sovietică, când țara noastră a dobândit adevărata sa independență națională. Și faptul că putem trece astăzi la realizarea primului nostru Plan Cincinal se datorește în primul rând ajutorului continuu neprecupețit, frățesc, pe care ni-l dă marea Țară a Socialismului învingător, Uniunea Republicilor Socialiste Sovietice, sub conducerea marelui geniu al omenirii muncitoare, învățătorul și îndrumătorul nostru în lupta pentru pace și socialism, Iosif Vissarionovici Stalin.

Planurile noastre anuale au fost planurile refacerii și desvoltării industriei noastre pe drumul socialismului și începutului de transformare socialistă a agriculturii.

Planul Cincinal al R.P.R. continuând opera începută în acești doi ani, înseamnă lărgirea și ridicarea pe o treaptă nouă a economiei noastre socialiste, în condițiunile luptei dintre sectorul socialist și capitalist al economiei naționale, fiind menit să asigure victoria sectorului socialist asupra sectorului capitalist în țara noastră.

Planul Cincinal de desvoltare a economiei naționale a R.P.R. pe 1951-1955 a fost întocmit pe baza principiilor și directivelor stabilite de Biroul Politic al C.C. al P.M.R. în ședința sa din 13 Aprilie 1950..

Scurt bilanț al celor două planuri anuale

Expunerea înfățișează, în continuare, strălucitele realizări ale primilor doi ani de economie planificată, în care s'a început construirea bazei economice a socialismului.

Au fost investite 260 miliarde lei pentru desvoltarea economiei naționale, pentru ridicarea nivelului material și cultural al oamenilor muncii. Industria noastră, care este aproape în întregime socialistă, și-a dublat producția în 2 ani de zile, realizând și mari progrese tehnice în toate ramurile și în special în industria construcțiilor de mașini, creație a regimului nostru de democrație populară. In agricultură, țărănimea muncitoare, din propria-i voință liber exprimată, a pornit sub îndrumarea Partidului și cu ajutorul Statului, pe drumul transformării socialiste a agriculturii, trasat de Rezoluția din 3-5 Martie 1949. Până azi au fost înființate peste 1.000 gospodării agricole colective, ce dețin peste 220.000 ha. teren arabil. SMT-urile au ajuns la cifra de 138, deținând împreună cu gospodăriile agricole de stat 9.900 tractoare și peste 10.000 alte mașini agricole. S'au întărit și desvoltat gospodăriile agricole de stat. In circulația mărfurilor, sectorul socialist, comerțul de stat și cooperatist au obținut succese însemnate în aprovizionarea oamenilor muncii dela orașe și sate, desvoltând schimbul dintre sat și oraș. In domeniul transporturilor, traficul s'a mărit cu 30 la sută.

A crescut nivelul de trai al oamenilor muncii prin aplicarea principiului retribuirii după muncă. Oamenii muncii au primit mai multe bunuri de consum și au folosit din ce în ce mai mult mijloacele de ridicare a nivelului cultural, puse le îndemână prin grija Partidului și Guvernului: ziare, cărți, teatre, cinematograf, atenee populare, etc. Posibilitățile de îngrijire a sănătății au crescut mult. S'au întărit și consolidat moneta noastră națională întregul nostru sistem financiar.

Apoi expunerea trece la analiza critică a lipsurilor.

In munca de planificare și de executare a planurilor economice constatăm încă unele lipsuri: în unele cazuri, neîncheierea și nerespectarea contractelor economice, insuficienta atenție dată creșterii productivității muncii, nesatisfăcătoarea normare a muncii, în unele ramuri de producție, neîndeplinirea sarcinilor de reducere a prețului de cost de către unele întreprinderi, nerespcetarea peste tot a disciplinei de plan și a disciplinei financiare, proasta gospodărire a unor întreprinderi. Dușmanul de clasă încearcă să folosească aceste lipsuri pentru a lovi în desvoltarea economiei noastre și în regimul de democrație populară. Numai prin măsuri energice de îndreptare și lichidare a acestor lipsuri vom sfărâma aceste încercări criminale ale dușmanului.

O lipsă importantă în activitatea economică, în ultimii ani, a constituit-o tendința unor întreprinderi de a realiza planul numai cantitativ, adesea în dauna calității produselor și sortimentelor. Altă deficiență a fost aceea a începerii unor lucrări de construcții fără proecte și devize, a prelungirii executării și a întârzierii punerii lor în funcțiune. Cauza acestor lipsuri constă în aceea că unii dintre conducătorii întreprinderilor, din directorii organizațiilor noastre economice și din cadrele responzabile din ministere nu s'au pătruns îndeajuns de importanța respectării riguroase a sarcinilor și obligațiilor ce decurg din legea Planului de Stat.

Unul din neajunsurile noastre principale în acești doi ani a fost insuficienta aprovizionare a orașelor cu produse alimentare, datorită lipsurilor de organizare și control în domeniul circulației mărfurilor.

In acești doi ani de economie planificată sub conducerea Partidului Muncitoresc Român, clasa muncitoare din țara noastră, în alianță cu țărănimea muncitoare și ceilalți oameni ai muncii, a obținut prin muncă încordată și stăruitoare o însemnată victorie. Astăzi s'au creat condițiunile pentru a trece la înfăptuirea Planului Cincinal. Drumul spre socialism este deschis în fața noastră și pășim cu hotărâre pe acest drum, având ajutorul de neprețuit al marii Țări a Socialismului biruitor, URSS, și colaborând frățește cu toate țările de democrație populară.

Sarcina fundamentală a Planului Cincinal al R.P.R.

Sarcina fundamentală a primului nostru Plan Cincinal este construirea bazei economice a socialismului în Republica Populară Română. Această sarcină fundamentală exprimă voința Partidului Muncitoresc Român, a clasei muncitoare, a întregului popor muncitor, de a lichida exploatarea omului de către om în țara noastră și de a făuri orânduirea socialistă.

Ofensiva socialismului în țara noastră se desfășoară în condițiunile ascuțirii luptei de clasă.

Deținând posturile de comandă în economie, regimul nostru de democrație populară organizează și realizează înfrângerea elementelor capitaliste în economie, realizează acea bază economică în care să fie nimicită exploatarea omului de către om.

Ocupându-se de problemele construcției socialiste, în raportul său din 7 Decembrie 1926, I. V. Stalin a arătat în mod genial în ce constă construirea bazelor socialismului: „In ce constă esența economică și baza economică a socialismului?... A crea baza economică a socialismului, înseamnă a lega agricultura cu industria socialistă într'o singură economie unitară, a subordona agricultura conducerii industriei socialiste, a pune ordine în relațiile dintre oraș și sat pe baza schimbului de produse ale agriculturii și industriei, a închide și lichida toate aceste canaluri, cu ajutorul cărora se nasc clasele și se naște, înainte de toate capitalul, a crea în fine, astfel de condițiuni de producție și de repartiție, care duc direct și nemijlocit la desființarea claselor".

Baza politică a socialismului, (deținerea puterii politice de către clasa muncitoare, alianța cu țărănimea muncitoare), există în Republica Populară Română și se întărește pe zi ce trece. Statul de democrație populară îndeplinind cu succes funcțiunile dictaturii proletariatului, exercită funcțiunea de construire și desvol-

(Continuare în pag. 2-a)

In întreaga Uniune Sovietică alegerile pentru Sovietele locale s'au desfășurat într'o atmosferă de mare însuflețire

MOSCOVA 19 (Agerpres) Alegerile de deputați pentru Sovietele locale s'au desfășurat în Uniunea Sovietică într'o atmosferă de mare avânt patriotic. Până la orele 12, în circumscripția electorală — Sta în — din orașul Moscova unde candidează I. V. Stalin, votaseră 100 la sută din alegătorii înscriși pe listele electorale. In mai multe alte circumscripții electorale, peste 95 la sută din alegători votaseră până la amiază.

Delegația scriitorilor ungari condusă de ministrul Învățământului public al R. P. Ungare, Iosef Darvas și delegația asociației române pentru strângerea legăturilor cu Uniunea Sovietică (Arlus) au vizitat localurile de vot din circumscripția electorală — Stalin —.

Membrii delegațiilor s'au întreținut cu alegătorii. Scriitorii unguri au vizitat deasemenea circumscripția electorală Molotov.

★

MOSCOVA 19 (Agerpres). —După cum se anunță din Moscova, primele rezultate ale votării pentru Sovietele locale arată că în numeroase sate siberiene până la amiază votaseră 90 la sută din alegători. In satele din grânarul Uniunii Sovietice—Cubanul—votarea a fost terminată până la ora prânzului. Cu prilejul alegerilor, la cluburile colhoznice din Rass Cabardina (Caucazul de nord) au avut loc numeroase festivaluri. Sute de munteni îmbrăcați în hainele lor de sărbătoare au venit la urne—renumiți crescători de vite, colhoznici și reprezentanți ai intelectuali ății din Rass Cabardină au luat parte la alegeri.

Știri din Kiev anunță că în ziua alegerilor, în numeroase colhozuri au fost puse în funcțiune stațiuni hidroelectrice.

Până la ora 14 a fost terminată votarea în numeroase sate ale R. S. S. Ucrainene.

In satele din regiunile Smolensk, Kursk, Vologda și din alte regiuni ale R. S. F. S. R. și ale celorlalte republici ziua alegerilor a fost o zi de mare sărbătoare a întregului popor.

★

MOSCOVA 19 (Agerpres). —Primele știri privitoare la desfășurarea alegerilor în orașele și satele din Extremul Orient, au început să sosească la Moscova încă în zorii zilei de 17 Decembrie. Pretutindeni, dela capul Dejnev din peninsula Ciucotca și până în regiunea fluviului Amur, ușile secțiilor de vot au fost larg deschise dela orele 6 (ora locală). Până la amiază la multe secții de vot votarea fusese terminată.

Știrile primite din Injno Sahalinsk arată că încă în zorii zilei, pe străzile acestui oraș îndepărtat domnea o însuflețire neobișnuită.

Orașul Vladivostok a îmbrăcat haina de sărbătoare. In cursul primelor câteva ore, mii de alegători din acest oraș își dăduseră voturile. La secția de vot de pe bordul vasului Amiral al flotei de baleniere din Aleutine, toți marinarii care nu erau de gardă au votat într'o scurtă perioadă de timp.

Un mare entuziasm patriotic a marcat începerea alegerilor la Habarovsk. Până la ora 6, numeroși alegători se adunaseră la secția de vot, unde candidează I. V. Stalin în alegerile pentru Sovietul orășenesc.

In cursul nopții, corespondentul din Moscova al agenției Tass a comunicat cu gara Kuib'șevka de pe calea ferată a Amurului oriental, care se află la 8000 Km. depărtare de capitală. Trenul de pasageri în drum dela Vladivostok spre Moscova sosise tocmai în această gară. O secție de vot a fost amenajată într'un vagon, dându-se astfel călătorilor posibilitatea să-și îndeplinească datoria cetățenească.

Premii acordate unor oameni de știință sovietici de Prezidiul Academiei de Științe a U. R. S. S.

MOSCOVA 19 (Agerpres). — Prezidiul Academiei de Științe a U.R.S.S. a acordat premii unui mare grup de oameni de știință sovietici, pentru importante lucrări științifice terminate în cursul anului 1950.

Medalia de aur, purtând numele marelui geolog sovietic, Alexandr Karpinski, a fost acordată Verei Varsonofieva, doctor în științele geologice și mineralogie, pentru cercetări în domeniul geologiei, Premiul Karpinski a fost decernat lui Vasili Rujențov, doctor în științe biologice pentru lucrările sale în domeniul paleontologiei, inginerului Gheorghi Mi-Rulin, i s'a decernat premiul Kurnakov, pentru perfecționarea tehnologiei horticulturii.

Premiul purtând numele academicianului Feodor Levinson-Lesing a fost decernat lui Boris Kulpetzki, doctor în științele geologice și minerologice, pentru cercetări în domeniul minerologiei.

Tânărul savant din Leningrad, Victor Mihetev, care a efectuat o serie de lucrări în domeniul cristalografiei, a obținut premiul Evgraf Fedorov.

Prezidiul Academiei de Științe a decernat deasemenea premii purtând numele marelui astronom rus, Fedor Bredinin, astronomilor sovietici Vladimir Nikonov, Oleg Melnikov și Boris Kukark.

Expunerea făcută de tovarășul Miron Constantinescu la Marea Adunare Națională asupra legii Planului Cincinal de desvoltare a economiei naționale a R. P. R. (1951-1955)

(Urmare din pag. 1-a)

tare a economiei socialiste în țara noastră.

In RPR avem o industrie socialistă în plină desvoltare, care a depășit cu mult nivelul dinainte de război, dar agricultura noastră este încă o agricultură în care domină mica producție de mărfuri, cu un nivel tehnic înapoiat.

Deși sectorul socialist în agricultură se desvoltă, el nu reprezintă încă mai mult de 6,5 la sută din întreaga agricultură. Există deci o contradicție între industria socialistă și agricultura noastră întemeiată pe mica producție; această contradicție trebue să fie lichidată prin transformarea socialistă a agriculturii. Vrem deci să construim o astfel de bază economică în care industria socialistă și agricultura să fie legate într'o singură economie, subordonând agricultura conducerii industriei socialiste, stabilind astfel de relații între sat și oraș pe baza schimbului de produse industriale și agricole, care să ducă la închiderea și lichidarea acelor canaluri, "cu ajutorul cărora se nasc clasele și se naște înainte de toate capitalul", care să ducă direct și nemijlocit la desființarea claselor. Acest proces nu se va încheia în primul Plan Cincinal, ci va continua și în cel de al doilea Plan Cincinal.

Construirea socialismului în RPR se înfăptuește pe baza prieteniei veșnice și a colaborării multilaterale cu marea țară a Socialismului învingător. — URSS, pe baza colaborării și amiciției cu țările de democrație populară.

Proectul legii Planului Cincinal de Stat pentru desvoltarea economiei naționale a RPR prevede conform Hotărîrii Biroului Politic al C. C. al P.M.R., luate în ședința din 13 Aprilie 1950, următoarea sarcină fundamentală:

Industrializarea socialistă a țării, astfel ca la sfârșitul primului Plan Cincinal, RPR să devină o țară cu o industrie socialistă desvoltată, cu o agricultură socialistă mecanizată în cea mai mare parte.

Sarcina primordială a Planului nostru Cincinal este de a desvolta industria socialistă și în special industria construcției de mașini, industria grea, sub semnul rolului conducător al industriei socialiste în economie.

Industrializarea socialistă a țării va constitui baza materială pentru consolidarea formelor socialiste de economie, pentru reconstrucția tehnică a întregii economii, pentru transformarea socialistă a agriculturii pentru sporirea și înlăturarea apoi a elementelor capitaliste din economia noastră.

Conform planului de electrificare, aprobat pe baza raportului tovarășului Gheorghe Gheorghiu-Dej de C. C. al PMR și de Consiliul de Miniștri, industria noastră energetică trebue să asigure furnizarea energiei necesare tuturor ramurilor industriale, agriculturii, transporturilor și desvoltării vieții culturale.

Creșterea volumului producției industriale, care în 1955 va atinge nivelul de 244 la sută față de 1950, va avea drept rezultat creșterea și întărirea rolului conducător al industriei în întreaga economie națională.

In cursul Planului Cincinal se va înzestra în mare măsură industria noastră cu mijloacele înaintate ale tehnicii sovietice.

Se va crea o nouă proporție — corespunzătoare economiei socialiste — între diversele ramuri de producție industrială.

Astfel, în privința importantei corelații între desvoltarea industriei grele și ușoare, centrul de greutate stă în desvoltarea industriei grele, dându-se în acelaș timp o mare atenție industriei ușoare.

In ce privește corelația între industrie și agricultură, cincinalul pune în aplicare învățătura stalinistă:

"Lucrul principal constă în a construi socialismul împreună cu țărănimea, neapărat împreună cu țărănimea și neapărat sub conducerea clasei muncitoare, deoarece conducerea clasei muncitoare este garanția principală că această construcție va urma calea spre socialism".

Sarcina fundamentală a primului nostru Plan Cincinal constă în trecerea treptată a micii gospodării țărănești spre socialism pe calea creării de mari gospodării agricole colective pe baza liberului consimțământ al țărănimii muncitoare, astfel încât la sfârșitul cincinalului, sectorul socialist să devină precumpănitor în agricultură.

In acest scop, trebue — în primul rând — înfăptuită desvoltarea rețelei de stațiuni de mașini și tractoare, care are un rol principal în transformarea socialistă a agriculturii. Numărul SMT-urilor va crește de trei ori, iar parcul de tractoare de patru ori, atingând cifra de 31.000 tractoare.

Agricultura noastră își va ridica nivelul tehnic, fiind dotată cu mașinile agricole cele mai perfecționate: combaine, semănătorile-plantatori, mașini de cules bumbacul, etc.

Gospodăriile agricole de Stat vor trebui să-și îmbunătățească foarte mult activitatea, dând o producție de calitate superioară și randament ridicat.

Prosperitatea țărănimii muncitoare nu poate fi asigurată decât pe calea gospodăriilor colective, pe calea colectivizării în agricultură, așa cum ne-a arătat experiența Uniunii Sovietice. Belșugul, viața cultă și fericită a țărănimii noastre muncitoare, nu se poate înfăptui decât prin transformarea socialistă a agriculturii.

Sarcina trasată prin Rezoluția CC al PMR din 3—5 Martie 1949 prin care se arată că socialismul nu poate fi clădit pe două baze diferite la oraș și la sat, ci pe o singură bază socialistă, sub cele două forme ale proprietății socialiste — de Stat și cooperatist colectivă — va fi îndeplinită în mare măsură încă în cursul primului nostru Plan Cincinal.

Sarcina fundamentală constă în desvoltarea și întărirea comerțului socialist, prin extinderea comerțului de Stat și cooperatist precum și prin încurajarea și lărgirea comerțului gospodăriilor colective și al țăranilor colectiviști în vederea aprovizionării industriei cu materii prime, pentru aprovizionarea cât mai îmbelșugată a clasei muncitoare cu alimente, pentru asigurarea nevoilor populației țărănești cu produse industriale, lărgindu-se astfel schimbul dintre sat și oraș și întărindu-se alianța dintre clasa muncitoare și țărănimea muncitoare.

Legătura dintre sat și oraș, legătura dintre industrie și agricultură trebue să fie astfel realizată ca să asigure victoria socialismului în țara noastră.

Statul de democrație populară are și un rol regulator al pieții, fixând prețurile mărfurilor industriale și reglementând și controlând pe cele agricole.

In cursul Planului Cincinal, gospodăriile colective vor apare pe piață cu produsele ce le prisosesc, îmbunătățind aprovizionarea populației muncitoare din orașe.

Pe calea întăririi sectorului socialist, a limitării și eliminării elementelor capitaliste din domeniul schimbului dintre sat și oraș, se va putea duce la îndeplinire sarcina de a pune ordine în raporturile dintre sat și oraș, pe baza schimbului de produse agricole și industriale — fără de care nu e posibilă construirea bazei economice a socialismului.

Sarcina fundamentală a Planului Cincinal constă în ridicarea permanentă a nivelului de trai, material și cultural al poporului muncitor: creșterea continuă a productivității muncii, înrădăcinarea tot mai adâncă a atitudinii socialiste față de muncă, și aplicarea din ce în ce mai largă a principiului socialist de retribuire după cantitatea și calitatea muncii, astfel încât să se realizeze principiul socialist „dela fiecare după capacitatea sa, fiecăruia după munca sa".

„In Planul de Stat — arată tovarășul Gh. Gheorghiu-Dej — există o legătură directă între creșterea forțelor de producție, creșterea cantității de produse și creșterea bunei-stări a oamenilor muncii".

Pentru ca nivelul de trai, material și cultural al poporului muncitor să se poată ridica, este nevoie de a realiza și depăși planul, de a mări producția industrială și agricolă, de a mări venitul național, care să fie distribuit în conformitate cu interesele fundamentale ale celor ce muncesc.

In cursul cincinalului, prin îndeplinirea riguroasă cantitativă și calitativă și prin depășirea Planului, încordând forțele noastre, ale tuturor, ca să atingem acest țel măreț, vom putea înfăptui desființarea treptată a cartelelor de alimente, îmbrăcăminte, încălțăminte, etc., îmbunătățind fundamental aprovizionarea oamenilor muncii.

Prin lupta și munca poporului nostru, pentru îndeplinirea Planului Cincinal, nivelul de trai al oamenilor muncii va crește cu 80 la sută în 1955 față de 1950.

Sarcina fundamentală constă în justa repartiție a forțelor de producție pe întreg teritoriul Republicii.

Regimul burghezo-moșieresc a lăsat în înapoiere economică numeroase regiuni ale țării noastre.

Statul democrației populare dimpotrivă urmărește desvoltarea armonioasă a tuturor regiunilor țării, justa repartizare a forțelor de producție pe întregul teritoriu al Republicii, construirea industriilor noi în regiunile înapoiate, pe care burghezia le lăsase în părăsire și ruină. In perioada Planului Cincinal, Moldova, Ardealul de Sud-Est, Maramureșul, Dobrogea, Oltenia și alte ținuturi vor înflori prin desvoltarea industriei și a agriculturii mecanizate.

Sarcina fundamentală a Planului Cincinal constă în realizarea condițiilor tehnico-economice pentru întărirea capacității de apărare a țării noastre, prin desvoltarea industriei socialiste și în special a industriei grele, a transporturilor și telecomunicațiilor, etc.

Chezășia independenței noastre este prietenia veșnică și de nesdruncinat cu puternica URSS, în cadrul marelui lagăr al păcii și democrației.

Investițiile

Lărgirea și întărirea continuă a sectorului socialist—reproducția lărgită—nu se poate face fără investiții masive, investiții ce cresc an de an. Astfel, dacă în 1949 totalul investițiilor a fost de 110 miliarde lei, în 1950 de cca. 150 miliarde lei, în ultimul an al cincinalului el va fi de cca. 320 miliarde lei. Proporțiile uriașe pentru țara noastră a acestor investiții reies și mai mult în evidență când ne gândim că în cincinal, datorită investirii în întreaga economie a sumei de 1.330 miliarde lei, valoarea fondurilor de bază în industria socialistă aproape se va dubla.

Pentru a asigura ducerea la îndeplinire a sarcinei centrale a Planului Cincinal, industrializarea socialistă, se vor investi în industrie 684 miliarde lei, adică 51,4 la sută din totalul investițiilor, din care 560 miliarde de lei în industria producătoare de mijloace de producție și 124 miliarde lei în industria bunurilor de consum.

Deasemenea, pentru desvoltarea agriculturii pe drumul socialismului, în Planul Cincinal se prevăd investiții totale în sumă de 136 miliarde lei, ce reprezintă 10 la sută din totalul investițiilor.

16,2 la sută din totalul investițiilor sunt destinate desvoltării transporturilor, în special a transportului feroviar.

Se vor construi linii ferate noi, se vor dubla liniile cele mai încărcate și se va electrifica pentru prima oară o linie de cale ferată: linia Câmpina - orașul Stalin.

Peste 13 la sută din totalul investițiilor—178 miliarde lei—sunt afectate în vederea numeroaselor construcții și aparataje necesare învățământului de toate gradele, ocrotirii sănătății și ridicării nivelului cultural al celor ce muncesc.

Mari investiții se vor face pentru cercetări geologice, care vor lua o mare amploare pentru a se asigura cunoașterea importantelor resurse petrolifere și minere de care dispunem și a căror punere în valoare va permite desvoltarea nestânjenită a industriei prelucrătoare.

Pentru mărirea masivă a producției petrolifere, se vor desvolta vechile regiuni, se va pune în producție noua regiune petroliferă din Moldova și se vor construi rafinării pe baza tehnicii celei mai avansate și cu marele ajutor și aport al URSS.

Vor fi puternic desvoltate industria carboniferă și a gazului metan prin deschiderea a numeroase mine noi, lărgirea și mecanizarea celor existente și prin construirea a 480 km. de conducte de transport de gaze, cea mai importantă fiind marea conductă Ardeal - Moldova.

O mândrie a noastră o constitue marile lucrări de electrificare ce vor fi întreprinse pe tot cuprinsul țării, așa cum este prevăzut în planul de electrificare.

Pentru a asigura cantități de fontă, oțel și laminate necesare țării noastre vom reconstrui Combinatele Siderurgice Hunedoara și Sovrommetal Reșița și va începe construcția unui nou centru siderurgic. Se vor construi și reconstrui 6 furnale de mare capacitate, 14 cuptoare S.M. și se vor instala 6 laminoare noi, precum și o fabrică de feroaliaje.

Pentru desvoltarea metalurgiei neferoase, vor fi construite o uzină pentru hidrometalurgia zincului, un combinat de extracție a aluminiului din bauxită și o fabrică metalurgică.

O mare desvoltare va cunoaște ramura construcțiilor de mașini.

Pentru aceasta, noi vom avea — ca și până acum—largul sprijin al Uniunii Sovietice. Uzinele Sovromtractor vor trece la producția de mare serie a tractoarelor. Vom construi o mare fabrică de utilaj greu și o fabrică de turbogeneratori, o fabrică de cablu, precum și o mare fabrică de rulmenți și una de echipament de frâne automate pentru vagoane. Vor fi reconstruite și reînzestrate actualele întreprinderi, care vor fi specializate, ceeace va aduce după sine o creștere masivă a producției.

In industria chimică, se vor construi un mare combinat de acid sulfuric și îngrășăminte fosfatice, un combinat de îngrășăminte azotoase, 3 fabrici de produse sodice, o mare fabrică de medicamente precum și fabrici de coloranți tanați și alte produse.

In ramura materialelor de construcție vor intra în funcțiune 17 noi linii tehnologice de ciment, 10 fabrici de cherestea, 23 fabrici de cărămidă și țiglă, precum și numeroase fabrici de alte materiale de construcție.

Peste 120 miliarde lei sunt alocate desvoltării industriei bunurilor de consum și produselor alimentare.

Se vor construi noi stații de egrenare a bumbacului, 11 filaturi de bumbac, 3 fabrici integrate de lână, numeroase topitorii de in și cânepă, 8 fabrici integrate de in și cânepă, 2 filaturi de in, o mare țesătorie de mătase, precum și o fabrică de piele și încălțăminte cu o producție de 2.400.000 perechi pe an. Totodată va fi construit un mare combinat pentru celuloză, fibre și fire artificiale.

In industria alimentară, pe lângă lărgirea și modernizarea fabricilor actuale, vor fi construite două noi fabrici de zahăr, 3 fabrici de paste făinoase 2 fabrici de suc din fructe, 1 fabrică de paf de lapte, 15 stațiuni de pasteurizare a laptelui, 5 fabrici de pâine.

Va fi terminată măreața lucrare a Canalului Dunăre—Marea Neagră.

In Delta Dunării se vor executa importante lucrări de amenajări piscicole, agricole, amenajări pentru creșterea vitelor, se vor construi fabrici de stufit și va începe construirea unui combinat de celuloză pentru prelucrarea stufului.

Realizarea marelui volum al investițiilor prevăzut în Planul Cincinal va cere o puternică încordare a voinței poporului nostru muncitor, a clasei noastre muncitoare, a tuturor inginerilor și tehnicienilor, în fața cărora se deschid uriașe perspective de muncă și creație.

O mare cinste dar și o mare răspunderre vor reveni în special muncitorilor, tehnicienilor și inginerilor constructori. O bună proiectare, o justă planificare a construcțiilor, buna organizare a șantierelor o execuție rapidă și ca urmare un preț de cost scăzut al construcțiilor sunt condiții însemnate ale îndeplinirii acestei măreațe sarcini.

O parte însemnată din volumul construcțiilor va trebui să fie realizată de întreprinderile de construcții ale Sfaturilor Populare, folosind în special resursele locale de materiale de construcție.

Acestea sunt rezultatele muncii poporului nostru până acum, aceasta este perspectiva investițiilor noastre în decursul cincinalului.

Diametral opusă este situația țării în care conducerea a fost acaparată de banda de complici și agenți direcți ai imperialiștilor americani și englezi, banda de spioni și ucigași Tito - Rankovici.

Crahul așazisului plan economic al Iugoslaviei nu poate fi ascuns de toate acrobațiile retorice ale valeților americanilor, Pjade, Djilas, Kardeli, Bebler. El este confirmat de declarațiile patronului lor. Truman, care pentru a obține dela Congresul american un credit pentru banda lui Tito a arătat el însuși situația economică dezastroasă a Iugoslaviei.

Dar poporul iugoslav cunoaștre calea salvării sale, calea luptei împotriva bandei lui Tito, a pedepsirii ei după fapte, calea reintoarcerii în frontul democrației și socialismului.

Producția industrială

Tovarășul Miron Constantinescu analizează apoi trăsăturile desvoltării industriei noastre socialiste concretizată în următoarele cifre la care va ajunge producția industrială în 1955.

Producția globală industrială va atinge un nivel de 244% față de 1950, fiind de peste cinci ori mai mare ca în 1938.

In domeniul electrificării se vor instala 1.000.000 kw. din care un sfert în uzine hidroelectrice și se vor produce de cinci ori mai multe motoare electrice și de aproape patru ori mai mulți transformatori ca în 1950.

Producția de țiței va crește la 10.000.000 tone, adică 115% față de 1936, iar consumul de gaz metan va fi de 2.2 ori mai mare ca în 1950 și de 13 ori ca în 1938. Producția de cărbuni va fi de 8,5 milioane tone, adică de 3,3 ori mai mare decât înainte de război.

In siderurgie, în 1955 se va produce: 700.000 tone cocs metalurgic (de 8 ori mai mult ca în 1938). 740.000 tone minereu de fier (de 5,3 ori mai mult ca în 1938). 800.000 tone fontă, 1.252.000 tone oțel (450% față de 1938). 828.000 tone laminate (260% față de 1938), 190.000 tone țevi (aproape nimic în 1938).

Producția globală în industria construcțiilor de mașini va fi în 1955, 216% față de 1950. Se va produce utilajul necesar industriei extractive, 21.000 tractoare, precum și alte mașini agricole perfecționate, mașini unelte, motoare termice, mijloace de transport. Se vor produce mașini care până în prezent nu s'au fabricat încă la noi în țară, ca: turbine de apă și aburi, strunguri rapide, mașini de frezat și rectificat, hanveuze, combaine autopropulsate, mașini de cardat, remorchere și cargoboturi, troleybuze și altele.

Producția globală a industriei chimice va fi de 264%, față de 1950, iar cea de medicamente va crește de două ori. Producția de îngrășăminte chimice va fi de 18 ori mai mare, ca în 1950.

Producția de ciment va fi de două ori mai mare ca în 1950 și de cinci ori mai mare ca în 1938.

Industria ușoară va da de aproape trei ori mai multe țesături de bumbac și de lână, de peste patru ori mai multe țesături de in și cânepă, de 3,3 ori țesături mătase, de 2,2 ori mai multă încălțăminte.

Industria locală și cooperația de producție vor fi sprijinite, astfel ca să producă de cca. 3 ori mai mult ca în 1950.

Agricultura și Silvicultura

In 1955, sectorul socialist va deveni precumpănitor și va da cea mai mare parte a producției de ceriale panificabile, bumbac, sfeclă de zahăr, furaje. Numărul S. M. T.-urilor va ajunge în 1955 la 428 și ele vor dispune de 23.600 tractoare, 9000 semănătoare, 6000 batoze, 1000 combaine, etc. Gospodăriile agricole de Stat vor atinge un înalt nivel agrotehnic, dând pe lângă o producție însemnată și necesarul de semințe de soi, reproducători de rasă, ca și materialul săditor, horticol și viticol.

Se va crea o puternică bază cerealieră și va fi extinsă creșterea plantelor industriale. Va crește mult randamentul la hectar în special la principalele culturi. Cultura bumbacului se va face pe o suprafață de 300.000 ha. din care 40.000 irigat, dând o producție de 7 ori mai mare ca în 1950. Se va crea o bază furajeră puternică prin mărirea suprafeței cultivate cu plante de nutreț dela 865.000 ha. la 1.243.700 ha., înlocuindu-se plantele furajere anuale, calitativ inferioare, cu plante furajere perene.

Soiurile superioare de animale vor înlocui treptat pe cele inferioare: numărul oilor cu lână fină va fi în 1955, 50 la sută din total, iar al vacilor cu lapte 71 la sută. Aceasta va permite creșterea cantității de carne la 700.000 tone, a laptelui la 19,3 milioane hl.

In silvicultură se va continua acțiunea de refacere a pădurilor, împădurindu-se 400.000 ha. și consolidându-se 40.000 ha. terenuri degradate.

Productivitatea muncii

In 1955 productivitatea muncii în industrie va fi cu 75 la sută mai ridicată decât în anul 1950.

Institutele de cercetări tehnico-științifice ale Departamentelor vor primi ca investiții 7 miliarde lei, iar Institutele Academiei R. P. R. 4,5 miliarde lei.

Odată cu creșterea și desvotarea întrecerii socialiste va fi sprijinită mișcarea inovatorilor și raționalizatorilor, urmând în acest domeniu exemplul glorios al mișcării stahanoviste.

Venitul național și nivelul de trai

In anul 1955 venitul național al R.P.R. se va ridica până la 190 la sută față de 1938.

Numărul muncitorilor tehnicienilor și funcționarilor va fi în 1955 de 3.000.000, clasa muncitoare va crește cu 570.000 oameni, întărind baza socială a regimului nostru de democrație populară.

Fondul de salarii va atinge 310 miliarde lei în 1955, adică va crește cu 66 la sută față de 1950.

Invățământ, cultură, sănătate

In cursul Planului Cincinal, analfabetismul va fi complet lichidat.

Numărul total al elevilor și studenților va fi în 1955 de 2.133.000, creându-se condițiile necesare pentru ca fiii și fiicele oamenilor muncii să

(continuare în pag. 3-a)

Lege pentru Planul Cincinal de desvoltare a economiei naţionale

(urmare din numărul de eri)

In anul 1955 valoarea mărfurilor ce se vor distribui populaţiei rurale va reprezenta 212 la sută faţă de anul 1950.

Se va distribui:

Zahăr	176	la	sută	faţă	de	anul 1950
Paste şi produse făinoase	550	„	„	„	„	„ 1950
Ţesături de bumbac	184	„	„	„	„	„ 1950
Ţesături de lână	205	„	„	„	„	„ 1950
Încălţăminte	183	„	„	„	„	„ 1950
Petrol	243	„	„	„	„	„ 1950
Sodă caustică	290	„	„	„	„	„ 1950

In primii ani ai cincinalului regimul de aprovizionare raţionat — pe bază de cartele — va fi desfiinţat în mod treptat.

Se va lărgi din ce în ce mai mult desfacerea obiectelor casnice şi de consum. Se vor da pe piaţa internă mai multe produse metalice de uz casnic, maşini de cusut, maşini de gătit, aparate de radio, mobilă, etc.

Reţeaua de desfacere cu amănuntul a comerţului de Stat va creşte până în anul 1955, faţă de 1950, cu 90 la sută, iar reţeaua de desfacere a cooperaţiei la sate va creşte cu 25 la sută.

Se va intensifica valorificarea prin cooperaţie a disponibilului de produse agricole, sprijinindu-se astfel gospodăriile agricole colective şi ţărănimea muncitoare.

Se vor acorda pentru îmbunătăţirea circulaţiei mărfurilor investiţii în valoare de 27,3 miliarde lei. Se vor crea în cursul cincinalului în cadrul comerţului de Stat şi cooperatist 12.500 unităţi de desfacere, din care 3.700 în mediul rural.

Pentru păstrarea mai bună a mărfurilor şi pentru aprovizionarea cu regularitate a unităţilor de desfacere se va organiza o largă reţea de depozite şi se vor dota unităţile de Stat şi cooperatiste cu utilaj frigorifer.

Capacitatea de însilozare şi depozitare a produselor agricole va creşte în cursul cincinalului cu 653.000 tone.

Invăţământ şi cultură

Art. 35. — O deosebită atenţie se va da ridicării nivelului cultural al maselor muncitoare. In cei 5 ani de plan se vor investi în acest domeniu 74 miliarde lei din care pentru învăţământ 40 miliarde lei.

In cursul cincinalului se va lichida analfabetismul. Numărul copiilor care vor urma învăţământul preşcolar va ajunge în 1955 la 400.000 copii faţă de 207.000 în 1950. Se va asigura pregătirea cadrelor didactice necesare şi construirea de noi localuri şcolare. Se vor construi 270 localuri de grădiniţe noi.

In clasele I—IV ale învăţământului elementar vor fi cuprinşi toţi copiii de vârstă şcolară, iar în clasele V—VII în anul şcolar 1955—1956 vor urma în total 560.000 elevi faţă de 404.000 în 1950. In acest scop se vor construi 2.000 clase noi, 111 internate şi se va mări prin amenajări capacitatea de şcolarizare şi cazare.

In învăţământul mediu de toate gradele numărul elevilor va spori în 1955 la 383.000 ceeace înseamnă o creştere de 28 la sută faţă de anul şcolar 1950—1951.

In învăţământul superior numărul studenţilor va spori la 78.000, ceeace înseamnă o creştere de 40 la sută.

Se va începe construirea Centrului Universitar din Bucureşti, care va deschide largi posibilităţi de însuşire a unei înalte calificări ştiinţifice şi profesionale.

Prin extinderea cursurilor serale şi a celor prin corespondenţă, se va da o largă posibilitate ridicării calificării profesionale a celor ce sunt în câmpul muncii.

Numărul elevilor şi studenţilor va fi în 1955 de 2.133.000. Se va mări reţeaua de şcoli în limba maternă a naţionalităţilor conlocuitoare.

In scopul îmbunătăţirii compoziţiei de clasă a populaţiei şcolare, se va da o mare extindere asistenţei şcolare. Numărul burselor în 1955 va fi de 540.000 faţă de 290.000 în 1950. Numărul elevilor şi studenţilor găzduiţi în cămine şi internate va creşte dela 170.000 în 1950, la 260.000 la sfârşitul cincinalului, iar numărul celor care vor lua masa la cantine va creşte dela 260.000 în 1950, la 400.000 în 1955.

Art. 36. — Pentru desvoltarea culturii se vor investi 34 miliarde lei. Se vor crea centre puternice de cultură: Combinatul Poligrafic „Casa Scânteii", Centrul Cinematografic Buftea, Casa Radiofoniei, Teatrul Naţional şi Opera din Bucureşti.

Cartea şi presa vor fi desvoltate corespunzător nevoilor mereu crescânde ale oamenilor muncii. Tirajul ziarelor se va dubla în 1955 faţă de 1950, iar numărul cărţilor editate va fi în ultimul an de plan de 93,6 milioane, adică 163 la sută faţă de 1950. Se va asigura tipărirea unui număr suficient de ziare şi cărţi în limbile naţionalităţilor conlocuitoare.

Pentru ridicarea nivelului cultural la sate se vor construi şi amenaja noi cămine culturale şi case de citit, numărul lor ridicându-se la sfârşitul cincinalului la 13.500 faţă de 11.500 în 1950. Se va continua înzestrarea căminelor cu aparate de proiecţie, aparate de radio şi biblioteci.

Cinematografia se va desvolta mult în cursul cincinalului, investindu-se în acest scop 5,4 miliarde lei. In cursul cincinalului se vor produce 18 filme artistice de lung metraj, 490 jurnale şi 122 filme de scurt metraj.

In vederea promovării activităţii artistice se vor construi Teatrul Naţional şi Opera din Bucureşti. Se vor amenaja teatre regionale la: Constanţa, Botoşani, Galaţi, Satu-Mare, Piatra-Neamţ şi se vor înfiinţa 5 teatre mobile pentru activitatea teatrală din mediul rural.

Se vor pune în funcţie 9 posturi noi de radioemisiune, 5 studiouri regionale şi se va termina Casa Radiofoniei, cheltuindu-se 7,5 miliarde lei în acest domeniu. Pentru desvoltarea radioficării în centrele muncitoreşti şi la sate, se va investi suma de 3,4 miliarde lei.

Pentru desvoltarea activităţii sportive se vor investi 4,4 miliarde lei.

Sănătate

Art. 37. — In domeniul sănătăţii publice se vor investi 25 miliarde lei. In cursul cincinalului se va desvolta asistenţa medicală, în special în centrele muncitoreşti şi în mediu rural şi se vor pregăti 5.500 cadre medicale superioare (medici şi farmacişti) şi 13.500 personal sanitar auxiliar. Numărul total de paturi din toate unităţile sanitare puse la dispoziţia oamenilor muncii va creşte în cursul planului cincinal cu 19.500, atingând cifra de 94.500.

In vederea îmbunătăţirii asistenţei curativo-profilactice se vor construi noi spitale în Bucureşti, Reşiţa, Hunedoara, Petroşani.

Se va lărgi reţeaua de unităţi ambulatorii, creându-se 200 dispensare de circumscripţie rurală, 2.000 dispensare comunale şi 50 ambulatorii raionale.

Se va intensifica lupta împotriva mortalităţii infantile şi se va lărgi reţeaua medicală de specialitate, creându-se 800 case de naştere cu 4.000 paturi şi 110 dispensare de ocrotirea mamei şi copilului.

Lupta împotriva tuberculozei se va accentua atât prin măsuri preventive cât şi prin crearea unui număr de 4.100 paturi de sanatorii şi 62 dispensare de specialitate.

In cadrul combaterii sistematice a bolilor epidemice şi cu extindere în masă, se vor crea 120 staţiuni sanitare anti-epidemice regionale şi raionale, 2 unităţi producătoare de seruri şi vaccinuri, precum şi noi staţiuni antimalarice şi dispensare anti-veneriene. Se va mări considerabil producţia de sare iodată pentru combaterea gâtei.

Pentru educaţia sanitară a maselor largi populare se vor crea 12 case de cultură şi educaţie sanitară.

In vederea îmbunătăţirii aprovizionării cu medicamente, instrumente şi aparatură medicală se vor construi: o fabrică complexă de medicamente o fabrică de penicilină şi o fabrică de instrumente şi aparatură medicală.

Se va continua şi lărgi aplicarea măsurilor de protecţie a muncii prin noi amenajări de instalaţii şi prin înzestrarea cu materiale de protecţie.

Se va crea un institut de higienă şi protecţie a muncii la Bucureşti.

Pentru Asigurările Sociale de Stat se va investi suma de lei 9,6 miliarde.

Volumul ajutoarelor băneşti (pentru naşteri, boală etc.) şi al pensiilor va atinge pentru întreg cincinalul 96,5 miliarde lei.

Ajutoarele băneşti voratinge în 1955 un nivel de 180 la sută faţăde 1950 iar pensiile 160 la sută.

Numărul celor trimişi la odihnă în staţiunile balneo-climaterice va fi de 300.000 în 1955, adică 165 la sută faţă de 1950 în care scop se va asigura amenajarea acestor staţiuni şi lărgirea capacităţii lor.

Numărul copiilor trimişi în colonii va fi în ultimul an al planului cincinal de 170.000 faţă de 60.000 în 1950, reprezentând o creştere de 180 la sută.

Locuinţe muncitoreşti şi gospodării comunale

Art. 38.—O deosebită grijă se va acorda construirii locuinţelor muncitoreşti în centrele industriale.

Se vor construi 2.800.000 mp locuinţe, în valoare de 43 miliarde lei, la Reşiţa, Hunedoara, Baia-Mare, Petroşani, Valea Prahovei, Bacău, Bucureşti şi al e centre.

Art. 39. — In domeniul gospodăriilor comunale se vor desvolta lucrările de interes local, pentru ridicarea nivelului de trai al oamenilor muncii de la oraşe şi sate. In acest scop se vor investi 38,8 miliarde lei.

In Bucureşti se va construi prima parte a uzinei de apă dela Roşu cu o capacitate de 500.000 mc. zi, mărindu-se în felul acesta debitul de apă potabilă al Capitalei cu 34 la sută. Deasemenea se vor continua lucrările în cadrul planului general de canalizare a oraşului Bucureşti prin construirea a două mari canale colectoare, care vor deservi cartierele muncitoreşti şi periferice.

In celelalte regiuni ale ţării se va spori debitul de apă cu 58 la sută, prin executarea lucrărilor de alimentare cu apă în centre industriale importante, precum şi prin continuarea celor începute în staţiunile balneo climaterice şi în oraşele de pe litoralul Mării Negre.

Se vor îmbunătăţi mijloacele de locomoţie pentru oamenii muncii prin construcţii de noi linii de tramvai, trolleybuse şi autobuse, prin extinderi de reţele şi prin mărirea parcului circulant.

In vederea îmbunătăţirii reţelei rutiere regionale şi comunale, se vor moderniza şi reprofila 5700 km. drumuri şi şosele. Se vor accelera lucrările de reacere a podurilor.

Pentru uşurarea executării construcţiilor ce cad în sarcina Sfaturilor Populare se vor înzestra cu utilaj întreprinderile locale de construcţii, ridicându se coeficientul lor de mecanizare.

Se vor elabora planuri de sistematizare pentru Capitală şi centrele importante din ţară.

CAPITOLUL VII
Măsuri organizatorice

Art. 40. — Pentru aducerea la îndeplinire a prezentei legi, Marea Adunare Naţională însărcinează Consiliul de Miniştri:

a) să aprobe planurile anuale şi trimestriale pe întreaga economie naţională şi să repartizeze pe ministere, instituţii şi organizaţii economice centrale, planul cincinal anual şi trimestrial în conformitate cu sarcinele cuprinse în prezenta lege;

b) să organizeze şi să îndrumeze controlul permanent şi sistematic al execut rii planului cincinal, în scopul asigurării îndeplinirii lui şi pentru a lua măsuri imediate operative de înlăturare a greutăţilor ce apar şi de preîntâmpinare a dispoziţiilor ce s ar ivi;

c) să stimuleze larga participare a muncitorilor ţăranilor muncitori şi intelectualilor la realizarea planului cincinal prin desvoltarea şi lărgirea întrecerii socialiste şi a altor metode de muncă socialistă, urmând exemplul măreţ al mişcării stahanoviste, astfel ca planul cincinal să fie nu numai îndeplinit, ci chiar depăşit;

d) să ia măsurile necesare realizării în bune condiţiuni a planului cincinal, în special prin:

1. Intărirea disciplinei de plan şi a disciplinei financiare în toate întreprinderile (unităţile) şi organizaţiile economice centrale.

2. Apărarea, consolidarea şi desvoltarea proprietăţii socialiste în cele două forme ale sale: proprietate de Stat şi proprietate cooperatist-colectivă.

3. Profilarea întreprinderilor industriale determinându-se cadrul lor de desvoltare şi categoriile de produse cele mai potrivite fiecărei întreprinderi şi mărindu-se astfel capacitatea lor de producţie.

4. Intensificarea activităţii de standardizare, în primul rând în domeniul industriei grele, electrotehnice, a materialelor de construcţie şi agriculturii, precum şi înrădăcinarea aplicării stricte a standardelor elaborate.

5. Organizarea şi conducerea muncii pe bază de grafice de producţie, creându-se astfel în întreprinderi condiţiile necesare pentru asigurarea unei producţii ritmice uniforme cu o dinamică crescândă, care să înlăture neuniformitatea în producţie, începeneala la începutul perioadei şi „asaltul" la sfârşitul ei.

6. Mobilizarea tuturor resurselor întreprinderilor şi mărirea capacităţii lor de producţie, urmărindu-se o mai bună şi mai raţională folosire a utilajului şi maşinilor, utilizarea completă a fondului de timp de lucru, stimularea inovaţiilor şi raţionalizărilor şi introducerea lor în practică.

7. Atragerea în muncă pentru desvoltarea economică a ţării a tuturor instituţiilor şi organizaţiilor ştiinţifice, pentru a se lega cât mai strâns cercetările ştiinţifice de nevoile tehnico-economice ale economiei noastre naţionale.

8. Lichidarea deficienţelor existente în organizarea evidenţelor, în comunicarea şi centralizarea datelor statistice la întreprinderi şi instituţii.

9. Intărirea şi generalizarea gospodăririi socialiste (hozrasciot) ca metodă de conducere a întreprinderi lor socialiste.

10. Imbunătăţirea muncii de îndrumare şi conducere a întreprinderilor de către organizaţiile economice centrale tutelare, care vor stabili legături mai strânse şi o conducere mai concretă a întreprinderilor în subordinea lor.

11. Intărirea conducerii unice în întreprinderi şi întărirea şi lărgirea răspunderii personale pentru toate cadrele din organizaţiile economice de Stat şi cooperatiste.

12. Imbunătăţirea muncii de planificare în toate unităţile dela întreprindere până la minister, prin sistematizarea metodelor de lucru, prin ridicarea calificării personalului şi prin organizarea şi întărirea organelor de planificare.

13. Generalizarea încheierii contractelor economice între întreprinderi şi întărirea disciplinei contractuale.

14. Imbunătăţirea calităţii produselor şi lărgirea sortimentelor, mai ales la bunurile de larg consum.

15. Inlocuirea materiilor prime deficitare şi scumpe şi în primul rând a celor din import cu materii prime care se găsesc în ţară în cantităţi suficiente şi care în prezent nu-şi găsesc întrebuinţarea corespunzătoare.

Deasemenea, se va pune un accent deosebit pe folosirea pe scară cât mai larga a tuturor surselor locale de materii prime, materiale, combustibil şi energie, cât şi pe utilizarea deşeurilor recuperabile.

16. Introducerea unui regim sever de economii atât prin reducerea consumului de materiale, combustibil şi energie electrică, prin micşorarea continuă şi sistematică a numărului de rebuturi şi a deşeurilor, cât şi prin înlăturarea risipei şi a cheltuielilor inutile.

Expunerea făcută de tovarăşul Miron Constantinescu la Marea Adunare Naţională asupra legii Planului Cincinal de desvoltare a economiei naţionale a R. P. R. (1951-1955)

Urmare din pagina 2-a

poată învăţa în şcoli şi institute.

Prin extinderea reţelei învăţământului de toate gradele se vor asigura naţionalităţilor conlocuitoare dreptul la învăţătură şi cultură.

In sectorul cultural se vor investi 34 miliadre lei, construindu-se puternice focare de cultură cum sunt: Combinatul Poligrafic Casa Scânteii, Centrul Cinematografic Buftea, Casa Radiofoniei, Teatrul Naţional, Opera de Stat, etc. Tirajul ziarelor se va dubla, iar numărul cărţilor va atinge cca. 94 milioane în 1955.

Un mare avânt vor căpăta cultura fizică şi sportul, urmând ca numărul sportivilor organizaţi să atingă cifra de 1.000.000.

In cursul Planului Cincinal se va da o deosebită atenţie îngrijirii sănătăţii oamenilor muncii, intensificându-se lupta împotriva bolilor epidemice, a mortalităţii infantilte, a tuberculozei, etc.

Se vor crea fabrici de medicamente, iar numărul paturilor se va ridica cu 19.500.

Se vor construi 2.800.000 m. p. locuinţe, în valoare de 43 miliarde lei la Reşiţa, Hunedoara, Baia-Mare, Petroşani, Valea Prahovei, Galaţi, Constanţa, Bacău, Bucureşti şi altele.

Circulaţia mărfurilor

Populaţia va primi în 1955, faţă de 1950, mai multe alimente, atingându-se următorul nivel de desfacere pe produse: 187 la sută pâine, 361 la sută carne, 418 la sută grăsimi, 196 la sută zahăr, 175 la sută ţesături bumbac, 198 la sută ţesături lână, 168 la sută încălţăminte.

Prin îndeplinirea sarcinilor Planului Cincinal, cartelele vor putea fi desfiinţate încă în primii ani.

In mediul rural se va atinge în 1955 un nivel de desfacere de 212 la sută, în comparaţie cu 1950, iar pe produse: zahăr 176 la sută, paste şi produse făinoase 550 la sută, ţesături de bumbac 184 la sută, ţesături de lână 205 la sută, încălţăminte 183 la sută, petrol 243 la sută, sodă caustică 290 la sută.

Ca urmare a desvoltării sectorului socialist în agricultură va lua fiinţă o nouă formă de comerţ, comerţul gospodăriilor colective, care contribuind la ridicarea nivelului de trai al ţăranilor uniţi în gospodării colective, va constitui în acelaş timp şi o sursă de aprovizionare a populaţiei muncitoare dela oraşe.

Preţul de cost va scădea până în anul 1955 cu 23 la sută, ceeace va aduce o economie totală de 300—400 miliarde lei, economie care va fi folosită pentru desvoltarea mai departe a producţiei şi pentru îmbunătăţirea continuă a nivelului de trai al poporului muncitor.

TOVARAŞI,

Primul nostru Plan Cincinal, elaborat conform directivelor Biroului Politic al Comitetului Central al Partidului Muncitoresc Român, prin colaborarea de către C.S.P. cu toate ministerele şi cu participarea a zeci şi sute de mii de muncitori şi oameni de ştiinţă este întâmpinat cu mare bucurie şi entuziasm de oamenii muncii din ţara noastră. Ascultând cuvântările, citind articolele în care tovarăşii Gh. Gheorghiu-Dej, Ana Pauker, Vasile Luca, se refereau la Planul Cincinal al R.P.R., în faţa oamenilor muncii s'a deschis măreaţa perspectivă a desvoltării economiei noastre, a ridicării nivelului de trai şi de cultură în cei cinci ani următori. Iar bucuria şi entuziasmul acesta se manifestă prin fapte minunate, prin succese pe care muncitorii şi tehnicienii din tot mai multe întreprinderi le obţin în întrecerea socialistă.

Primul Plan Cincinal nu are numai o mare însemnătate pentru viaţa poporului nostru, el are şi o importanţă internaţională prin aceea că contribue la întărirea continuă a frontului păcii şi dovedeşte că după exemplul măreţ al Uniunii Sovietice, ţările de democraţie populară trec la înfăptuiri însemnate pentru ridicarea lor economică, pentru îmbunătăţirea nivelului de trai al celor ce muncesc.

Primul nostru Plan Cincinal arată în mod clar că numai în prietenie strânsă cu Uniunea Sovietică, că numai cu ajutorul ei, popoarele îşi pot construi o viaţă liberă şi fericită.

Planul Cincinal ilustrează pe deplin importanţa mondială a experienţii construirii socialismului în U.R.S.S. pentru toate ţările care luptă pentru eliberarea de sub jugul robiei capitaliste, pentru victoria societăţii fără exploataţi şi exploatatori.

Planul nostru Cincinal dovedeşte că lupta pentru libertate, pentru fericire, pentru socialism, este indisolubil legată de lupta pentru pace, el arată hotărîrea poporului nostru de a-şi apăra cuceririle sale.

Planul nostru Cincinal este încă o dovadă a invincibilităţii învăţăturii lui Marx, Engels, Lenin, Stalin.

Planul Cincinal va însemna deasemenea o întărire şi lărgire a colaborării economice frăţeşti cu ţările prietene de democraţie populară, China, Coreea, Ungaria, Cehoslovacia, Polonia, Bulgaria, Albania, Vietnam, precum şi cu Republica Democrată Germană.

Fără îndoială că duşmanii poporului — duşmanul de clasă patronii rămaşi fără fabrici, bancherii fără bănci, moşierii rămaşi fără moşii, chiaburii — sunt nemulţumiţii de faptul că am înfăptuit primele planuri anuale şi vom trece la realizarea Planului Cincinal, după cum nu sunt mulţumiţi nici stăpânii lor, aţâţători la război, imperialiştii anglo-americani, care vor căuta prin toate mijloacele să denigreze succesele noastre de până acum, să submineze şi Planul nostru Cincinal.

Alături de imperialiştii americani şi englezi spumegă de furie uneltele mârşave ale acestora, social-democraţii de dreapta.

De aceea trebue întărită vigilenţa de massă şi măsurile de apărare a muncii poporului.

Cu încredere în forţa de luptă a clasei muncitoare şi a întregului nostru popor muncitor vom îndeplini măreţele sarcini ale Planului Cincinal, precum le-am îndeplinit pe cele ale primelor planuri anuale, îmbunătăţind continuu munca noastră.

Rolul principal în înfăptuirea Planului Cincinal îl vor avea organizaţiile Partidului nostru care trebue să conducă şi să organizeze lupta pentru plan a milioanelor de oameni ai muncii.

Sub îndrumarea Partidului, organizaţiile sindicale, Uniunea Tineretului Muncitor, U. F. D. R., organizaţiile cooperatiste şi culturale au sarcina măreaţă de a însufleţi şi mobiliza la munca de înfăptuire a Planului Cincinal masele muncitoare, pe toţi oamenii muncii.

Sub steagul marilor genii ale omenirii muncitoare, Lenin şi Stalin, sub steagul internaţionalismului proletar, conduşi de Partidul Muncitoresc Român, mergem cu hotărîre înainte pe drumul victoriei socialismului, pe drumul păcii.

ULTIMELE ŞTIRI

Nota guvernului sovietic adresată guvernului Marii Britanii şi St. Unite

MOSCOVA 19 (Agerpres)— La 15 Decembrie a. c., ministrul Afacerilor Externe al URSS a remis ambasadei Marii Britanii din Moscova următoarea notă a Guvernului Sovietic către Guvernul Marii Britanii:

"In nota sa din 3 Noembrie a. c. guvernul Sovietic s'a adresat guvernului Marii Britanii, precum şi guvernului Franţei şi St. Unite, cu propunerea de a se convoca un consiliu al miniştrilor Afacerilor Externe ai celor 4 puteri, pentru examinarea chestiunii îndeplinirii acordului dela Potsdam cu privire la demilitarizarea Germaniei.

In acelaş timp, deoarece chestiunea demilitarizării Germaniei este direct legată de tratatul de colaborare şi asistenţă mutuală anglo-sovietic, guvernul sovietic consideră ne necesar să atragă atenţia guvernului Marii Britanii asupra următoarelor:

In cursul ultimelor luni, între guvernele Marii Britanii, Franţei şi St. Unite, cu participarea altor câteva guverne, se duc tratative cu privire la includerea Germaniei Occidentale şi a forţelor ei armate atât în blocul Europei occidentale, cât şi în blocul Atlanticului de Nord, tratative asupra caracterului agresiv al cărora guvernul Uniunii Sovietice şi-a exprimat punctul său de vedere. După cum se ştie, în acest scop au avut loc o serie întreagă de conferinţe ale miniştrilor Afacerilor Externe şi ale adjuncţilor lor, precum şi alle miniştrilor de război şi ale şefilor de stat major ale puterilor menţionate.

Datele aflate la dispoziţie permit să se afirme că guvernul Marii Britanii a căzut de pe acum de acord cu celelalte guverne asupra refacerii armatei germane în Germania Occidentală, asupra încadrării în această armată din Germania Occidentală de ofiţeri hitlerişti, precum şi asupra măsurilor pentru refacerea industriei de război, inclusiv a industriei de război din Ruhr, care a constituit în repetate rânduri baza militarismului german şi a agresiunii germane.

In momentul de faţă s'a şi trecut la discutarea amănuntelor acestui acord. Printre alte chestiuni se discută chestiunea stabilirii efectivului general al armatei din Germania Occidentală şi din ştirile publicate se ştie că şefii de stat major ai statelor membre ale Uniunii Atlanticului de nord au stabilit că la început armata Germaniei Occidentale să constitue o cincime din întregul efectiv al forţelor armate ale grupului puterilor din pactul Atlanticului de nord, ceeace deschide calea în viitor pentru un loc predominant al armatei Germaniei Occidentale în cadrul forţelor armate ale ţărilor din Europa occidentală. In acelaş timp se discută deasemenea efectivul diviziilor şi brigăzilor germane, înzestrarea lor cu armament greu — inclusiv tancuri (— precum şi alte chestiuni concrete cu privire la renaşterea armatei germane.

Totodată se ştie că oameni ca Adenauer şi Schumacher se opun de pe acum în mod făţiş hotărîrilor dela Potsdam cu privire la demilitarizarea Germaniei, sub pretextul egalităţii în drepturi cu ceilalţi participanţi la blocul Atlanticului de nord, cer pentru armata Germaniei Occidentale toate tipurile de armament greu, reînfiinţarea statului major al armatei germane, refacerea industriei de război din Germania Occidentală şi vorbesc nestânjenit despre pregătirea pentru un nou război în Europa. Susmenţionatul Adenauer urgentează crearea aşa numitei "armate europene", declarând că aceasta "ar însemna întărirea poziţiei puterilor occidentale la o eventuală conferinţă a celor 4 puteri, inclusiv Uniunea Sovietică".

Datele citate arată că guvernul Marii Britanii, împreună cu guvernele puterilor susmenţionate, pregăteşte o alianţă militară directă cu guvernul lui Adenauer din Germania Occidentală. Evident această situaţie creză o ameninţare serioasă la adresa păcii. A urma această cale înseamnă a uita învăţămintele trecutului recent, a uita învăţămintele istoriei militarismului german şi a desăvârşi refacerea militarismului german, lucru cu care nu se poate împăca Uniunea Sovietică şi nici popoarele Europei care au suportat greul agresiunii germane şi al unei îndelungate ocupaţii în cursul primului şi al celui de-al doilea război mondial.

Această poziţie a guvernului Marii Britanii nu numai că este în contradicţie cu acordul dela Potsdam cu privire la demilitarizarea Germaniei, ci este deasemenea în vădită contradicţie cu tratatul anglo-sovietic din 26 Mai 1942. Acest lucru reiese clar din însuşi textul tratatului încheiat între URSS şi Marea Britanie, "cu privire la alianţa în războiul împotriva Germaniei hitleriste şi a aliaţilor ei în Europa şi la colaborarea şi asistenţa mutuală de după război". Punctul doi al articolului trei al acestui tratat prevede că înaltele părţi contractante "vor lua după terminarea ostilităţilor toate măsurile care le stau în putere pentru a face imposibilă repetarea agresiunii şi violarea păcii de către Germania sau de către oricare din statele aliate cu ea".

Intre altele, refacerea armatei Germaniei Occidentale, condusă de generali hitlerişti, care este pregătită acum, duce la extinderea militarismului german la noi încercări inevitabile de agresiune din partea acestuia, de care nu pot să nu ţină seama statele care ţind la stabilirea unei păci trainice în Europa.

Nu trebue ignorat deasemenea articolul 7 din tratatul anglo-sovietic, care declară:

"Fiecare din înaltele părţi contractante se obligă să nu încheie vreo alianţă şi să nu ia parte la vreo coaliţie îndreptată împotriva uneia din înaltele părţi contractante".

Contrar obligaţiilor precise prevăzute de tratatul anglo-sovietic şi în special contrar susmenţionatului articol 7 din acest tratat, Marea Britanie împreună cu Statele Unite au intrat în calitate de organizatoare în aşa zisa Uniune Occidentală şi în blocul Atlanticului de nord, îndreptate împotriva Uniunii Sovietice şi a altor state iubitoare de pace. In momentul de faţă caracterul agresiv al acestor două blocuri este subliniat de faptul atragerii Germaniei Occidentale, condusă de Adenauer, atât în Uniunea Occidentală, cât şi în Uniunea Atlanticului de nord.

Este absolut limpede că petiţia menţionată a guvernului Marii Britanii pentru refacerea armatei germane în partea Occidentală a Germaniei este incompatibilă cu tratatul anglo-sovietic, subminând temeliile şi semnificaţia lui.

Guvernul sovietic a mai atras atenţia asupra faptului că guvernul Marii Britanii a păşit mai de mult pe calea violării şi subminării tratatului anglo-sovietic.

In prezent, guvernul sovietic consideră necesar să declare în mod special că întreaga răspundere pentru situaţia creată cade asupra guvernului Marii Britanii".

O notă asemănătoare a fost înmânată şi D. Chataigne, ambasadorul Franţei la Moscova.

La ordinul Washingtonului

Guvernul francez sacrifică interesele economiei naţionale

PARIS 19 (Agerpres)— Executând supus ordinele Washingtonului, guvernul francez sacrifică interesele economiei naţionale, îngrădind comerţul cu ţările de democraţie populară şi cu Uniunea Sovietică.

Ziarul Tribune des nations scrie că din prima jumătate a anului 1949 şi până în prima jumătate a anului 1950, schimbul de mărfuri dintre Franţa şi ţările de democraţie populară s'a redus cu 30 la sută.

Astfel, în prima jumătate a anului 1949, importul Franţei din ţările din estul şi din sud-estul Europei a fost de 3,5 la sută din totalul importurilor, iar în a doua jumătate a anului 1950, importul a fost numai de 1,6 la sută.

Exportul Franţei în prima jumătate a anului 1949 în aceste ţări, a reprezentat 4,3 la sută din totalul exporturilor franceze. iar în a doua jumătate a anului 1950 s'a redus la 2,2 la sută.

In anul 1949, Franţa importa din R. Polonă 1.129.000 tone cărbune, iar la începutul anului 1950 numai 400.180 tone. Ziarul scoate în evidenţă că acest lucru are cea mai nefastă influenţă asupra intreprinderilor care mai lucrează încă pentru scopuri paşnice.

Cum se acordă scutirile de frecvenţă pentru studenţii Institutelor superioare de învăţământ

Cine acordă scutiri. Cand expiră termenul pentru depunerea cererilor. Ce categorii nu beneficiază de scutire

Dispoziţiile Ministerului Invăţământului Public

In Conformitate cu dispoziţiunile M.I.P. vor obţine scutire de frecvenţă următoarele categorii de studenţi ai Institutelor Superioare de Invăţământ.

Activiştii salariaţi ai PMR şi ai Organizaţiilor de massă CGM, UTM, ARLUS etc., Gazetari care lucrează efectiv în redacţiile acelor, Redactor de edituri, Invăţători, profesori, educatoare.

Cadre cu munci de răspundere, technicieni şi funcţionari administrativi, de şef de secţie inclusiv, din centralele ministerelor şi comitetelor de pe lângă preşedinţia Consiliului de Miniştri UCCC, Institutul Central de Statistică, Instituţii şi Intreprinderi de Stat, cât şi ofiţerilor de securitate şi miliţie.

Acei care au greutăţi mari familiare, adică sunt singurii susţinători ai părinţilor bătrâni sau incapabili pentru muncă sau sunt părinţi întreţinători de familie.

La acordarea scutirei de frecvenţă Consiliul Instituţiei va ţine o atenţie deosebită anului I şi II, veghind la limitarea maximă posibilă a numărului studenţilor ce vor primi scutiri de frecvenţă din aceşti ani.

Bolnavii cronici, fără posibilitate de a frecventa, vor primi dela Consiliul Instituţiei pe baza certificatului medical emis de Policlinica Studenţească concediu medical până la 1 Septembrie 1951, când se vor putea reînscrie în anul în care au dreptul pe baza situaţiei şcolare. Deasemeni, militarii în termen vor primi concediu până la terminarea stagiului militar.

Pentru studenţii înscrişi la 2 facultăţi se stabilesc următoarele:

Cei aflaţi în anul III şi IV pot urma la ambele facultăţi şi vor fi scutiţi de frecvenţă la una din aceste facultăţi.

Studenţii din anul I şi II nu pot urma decât o singură facultate, fiind obligaţi a opta pentru una din ele.

In cazul când una din aceste facultăţii este Matematică şi Fizică sau Facultatea de Limba şi Literatura Rusă, nu vor putea opta pentru altă Facultate, decât cu avizul Facultăţii de mai sus.

Studenţii care au primit scutire de frecvenţă spre a se putea înscrie la examene sunt datori:

Cei aflaţi în câmpul muncii în localităţile unde funcţionează facultatea să frecventeze seminariile. In acest scop ţinându-se seama de timpul când nu sunt în câmpul muncii li se vor creia grupe de seminarii speciale.

Cei aflaţi în localitate vor fi obligaţi să efectueze, lunar pe baza subiectelor date de catedră, lucrări de control care vor fi revăzute, comunicându-li-se observaţiile catedrei.

Acestea se vor desfăşura sub controlul tehnic al decanului ajutat îndeaproape de responzabilii de grupă.

Facultatea va stabili, la fiecare materie, ce lucrări de control trebuesc făcute de studenţii scutiţi de frecvenţă, în aşa fel încât numărul total al lucrărilor să nu fie mai mare de 10 pe an.

Toţi studenţii vor trebui să ia parte în mod obligatoriu în ultimile două săptămâni înainte de examen la recapitularea materiilor.

Studenţii nu se pot angaja în producţie decât cu avizul Consiliului Facultăţii. Consiliile au datoria de a cercetă cererile studenţilor cu foarte multă atenţie şi de a da aprobări numai în cazul cu totul excepţionae şi bine motivate, pe baza normelor date de M. I. P.

Cererile individuale trimise M. I. P. de către studenţi nu vor fi rezolvate. In cazuri cu în cuzuri cu totul excepţionale şi cadrează în pervederile de mai sus şi pe care Consiliul de Instituţie le consideră justificate, Rectorul sau Directorul Institutiei le va trimite MIP însoţite de un aviz al Facultăţii spre rezolvare.

Cererile pentru scutire de frecvenţă vor fi înaintate decanatului până la 24 Decembrie care cu aviz le va trimite Consiliului Instituţiei pentru a decide. Aceste cereri vor trebui să fie însoţite de acte doveditoare din care să reiasă motivele pentru care se cere scutirea de frecvenţă (adeverinţa arătând că e indispensabil în câmpul muncii) eliberată de şeful instituţiei şi contrasemnată de comitetul de întreprindere sau instituţie, care dovedesc greutăţile familiare, etc.

Toate cererile de scutire de frecvenţă trebuesc rezolvate cel mai târziu până la 31 Decembrie 1950. După această dată nu se mai acordă nici o scutire de frecvenţă.

Nu se va acorda scutire de frecvenţă pentru studenţii care a uîn program lucrări practice, atelier, proecte, clinice, etc.

Fac excepţie Facultăţile de Medicină la care se pot acorda scutiri de frequenţă pentru studenţii din ultimii doi ani. Studenţii care lucrează în spitale. Aceştia vor trebui să aibă avizul Ministerului Sănătăţii.

Deasemenea scutirile de frecvenţă nu se acordă decât acelor studenţi care s'au aflat în câmpul muncii la 1 Iulie 1950.

Luna Prieteniei germano-sovietice

BERLIN 19. (Agerpres). — Mase largi ai delegaţiei din R. D. Germane iau parte activă la desfăşurarea „Lunii prieteniei germano-sovietice" Muncitorii din toate ramurile de producţie constitue în cinstea acestei luni brigăzi speciale, care îşi iau angajamentul să îndeplinească înainte de termen planurile de producţie. In teatrele din landul Turingia se reprezintă opere clasice ruse, piesa ca Umbră străină — de Simonov şi altele. Deasemenea, se organizează concerte cu opere ale compozitorilor ruşi şi sovietici.

Numărul membrilor asociaţiei pentru prietenia germano-sovietică creşte pe zi ce trece. Numai în landul Mecklenburg, în cursul primelor 10 zile ale lunii Decembrie peste 13.000 noi membri s'au înscris în asociaţie. In luna Octombrie 1949, asociaţia pentru prietenia germano-sovietică număra 250.000 membri, iar la jumătatea lunii Decembrie a.c. numărul membrilor s'a ridicat la 1.500.000.

★

BERLIN 19. (Agerpres). — Preşedintele asociaţiei pentru prietenia germano - sovietică, Friederich Ebert, primarul general al Berlinului a oferit o recepţie în cinstea delegaţiei sovietice care a sosit în Republica Democrată Germană cu prilejul Lunii prieteniei garmano-sovietice. In cuvântarea de salut, Friederich Ebert a subliniat importanţa prieteniei germano-sovietice pentru construcţia democratică a RD Germane şi pentru consolidarea cauzei păcii.

Şedinţa Comitetului italian pentru apărarea păcii

ROMA 19. (Agerpres) — La Roma a avut loc şedinţa Comitetului italian pentru apărarea păcii, la care au participat membrii italieni ai Consiliului Mondial al Păcii, numeroşi membri ai parlamentului italian, precum şi conducătorii comitetelor pentru apărarea păcii din 40 de provincii ale Italiei.

Luând cuvântul la această şedinţă, Pietro Nenni a subliniat printre altele că „actuala situaţie internaţională confirmă justeţea propunerilor prezentate de cel de-al doilea Congres Mondial al Partizanilor Păcii şi necesitatea de a le populariza în rândurile maselor largi ale poporului".

Şedinţa a aprobat în unanimitate propunerea prof. Donini cu privire la crearea unui consiliu italian al păcii şi a ales un comitet de iniţiativă.

A fost aprobată deasemenea propunerea de a se prezenta în parlamentul italian, proiectul de lege îndreptat împotriva propagandei de război şi a altor acţiuni atâtătoare la război.

Presa reacţionară din Germania Occidentală sprijinită făţiş de autorităţile americane de ocupaţie

BERLIN 19 (Agerpres)— Autorităţile americane de ocupaţie sprijină în mod făţiş presa reacţionară din Germania Occidentală. După cum anunţă ADN, la Bonn a devenit cunoscut faptul că directorii ziarelor reacţionare din Germania Occidentală primesc credite în valoare de 15 milioane mărci din fondul autorităţilor americane de ocupaţie. Purtătorul de cuvânt al Ministrului de Interne dela Bonn a declarat că în baza unei convenţiuni a autorităţilor americane se vor acorda asemenea credite numai acelor ziare care împărtăşesc „concepţia americană despre democraţie".

In cadrul unui însufleţit meeting

La Timişoara

oamenii muncii de toate naţionalităţile au manifestat hotărît pentru pace

TIMIŞOARA 19. (Agerpres. — In sala „Ştefan Plavăţ" din Timişoara, Comitetul de luptă pentru pace al regiunii Timişoara a convocat pe cetăţenii oraşului într'o manifestaţie pentru pace, cu care ocazie poetul Marcel Breslaşu a conferenţiat despre lupta pentru pace.

Oamenii muncii de toate naţionalităţile, români, sârbi, unguri, germani, şi-au manifestat cu mult entuziasm hotărîrea lor de a lupta pentru pace.

In încheiere asistenţa a votat o moţiune adresată Comitetului Permanent pentru Apărarea Păcii din RPR.

La Bucureşti

Şcoală de surori pentru reţeaua antituberculoasă

BUCUREŞTI 19. (Agerpres). — La Institutul de Ftiziologie din Bucureşti se va deschide la 1 Ianuarie 1950, o şcoală de surori pentru reţeaua antituberculoasă.

Durata cursurilor va fi de 10 luni.

Condiţiunile de admitere sunt următoarele:

Vârsta între 18-35 ani, stagiu de bază 4-7 clase elementare. Candidatele vor depune următoarele acte: Cerere, autobiografie, act de naştere, un angajament prin care candidata se obligă a merge la sfârşitul şcolii acolo unde va fi plasată de Minister.

Scurte ştiri externe

BERLIN 19 (Agerpres). — Agenţia A.D.N. anunţă că puterile occidentale de ocupaţie cere „guvernului" dela Bonn alocarea unor fonduri suplimentare, pentru cheltuelile de ocupaţie, în sumă de 200 milioane mărci. Pentru construirea de căzărmi şi şcoli militare urmează să fie alocate imediat 100 milioane mărci. Restul de 100 milioane mărci vor fi eşalonate până la sfârşitul lunii Martie 1951. Pentru întăririle trupelor de ocupaţie, care sosesc mereu „ministrul de finanţe" de la Bonn trebue să aloce 800 milioane mărci.

ROMA 19 (Agerpres) — In conformitate cu datele publicate de către ministerul muncii, în cursul lunii Octombrie, numărul şomerilor a crescut în Italia cu 75.660 persoane.

TAŞCENT 19. (Agefpres). — Prezidiul Sovietului Suprem al RSS Uzbece a dat un decret privitor la ţinerea alegerilor pentru Sovietul Suprem al RSS Uzbece.

Alegerile au fost fixate pentru Duminică 25 Februarie 1951.

In Grecia monarho-fascistă

Inrăutăţirea situaţiei oamenilor muncii

ATENA 19. (Agerpres). — Guvernul monarho-fascist dela Atena publică o serie de noui decrete menite să înrăutăţească şi mai mult situaţia şi aşa destul de grea a oamenilor muncii din Grecia.

Astfel, un decret prevede concedierea muncitorilor şi funcţionarilor consideraţi a fi „surplus de personal". Prin aplicarea acestui decret, au fost concediaţi numai în cursul lunii Octombrie peste 3000 persoane. In acelaş timp creşte necontenit costul vieţii. Numai în ultimul timp preţurile la alimentele de larg consum a sporit în medie cu 28 până la 30 la sută. Deasemenea, chiriile au fost majorate cu 50 la sută, taxele de învăţământ au fost dublate, preţurile medicamentelor importate au crescut cu 27 la sută. Iar ale celor fabricate în zahăr cu 15 la sută.

Diverse ştiri locale

Cum se va distribui pâinea în vederea sărbătorilor de iarnă

In vederea sărbătorilor de iarnă, pâinea raţionată se va distribui după cum urmează:

Sâmbătă 23 Decembrie pe două zile (cu bonurile 23 şi 24) iar Duminică 24 Decembrie deasemeni pe două zile (cu bonurile 25 şi 26). De Miercuri 27 Decembrie pâinea se distribuie normal.

Comunicarea Oficiului Postal Iaşi

Administraţia PTT —Oficiul Regional Iaşi, roagă toate autorităţile şi întreprinderile din localitate că atunci când modifică denumirea să arate în scris Oficiului PTT aceasta, în scopul de a se face modificările respective în cărţile de telefon şi la serviciul de informaţii — 03.

Când expiră termenul pentru complectarea şi justificarea carnetelor de muncă

Secţiunea Muncă şi Prevederi Sociale face cunoscut tuturor întreprinderilor şi instituţiilor că termenul pentru complectarea şi justificarea carnetelor de muncă, expiră la data de 20 Decembrie a.c.

BIBLIOTECA UNIVERSITĂȚII IAȘI

ANUL 48 Nr. 1295

4 PAGINI 4 LEI

Joi 21 Decembrie 1950

ABONAMENTE
Lei 360 ..... 3 luni
Lei 5000 Intreprinderi, Autorități pe un an

Atelierele tipografice
IAȘI Str. ȘTEFAN CEL MARE 50-52

OPINIA

ZIAR POPULAR COTIDIAN

Redacția
IAȘI. Str. Cuza Vodă, 1 (etaj)
Administrația
IAȘI, Str. Cuza Vodă 1

★

TELEFOANE
REDACȚIA Nr. 1209
ADMINISTRAȚIA Nr. 2042
TIPOGRAFIA Nr. 1210

Planul Cincinal deschide măreţe perspective în domeniul sanitar

Numeroase sunt realizările sanitare înregistrate în ultimii ani, realizări puse în slujba asigurării sănătății poporului muncitor .Cât a creat regimul de democrație populară în acest sector numai din 1948 și până astăzi, n'a făcut burghezo-moșie rimea nici în zeci și zeci de ani. Deaceia eram țara care bătea recordul în mortalitatea infantilă, în mortalitatea generală, în tuberculoză, în sifilis și așa mai departe.

Să ne aducem aminte tabloul sanitar din trecut și să privim astăzi în jur ce s'a făcut în acest sector. E o deosebire fundamentală între ceeace a fost și ceeace este astăzi. Asistența medicală e gratuită, zeci și zeci de instituții medico-sanitare despre care nici nu se pomenea au apărut în satele și orașele noastre. Maternități, case de nașteri, dispensarii, policlinici, spitale, sanatorii — o vastă rețea care veghează la sănătatea celor ce muncesc.

Dar aceste realizări au fost urmate și de o transformare deosebit de importantă, transformare în ceeace privește concepția de lucru, punctul de vedere sub care trebue să se desfășoare activitatea medico-sanitară. In urma sarcinilor trasate de Partidul nostru, activitatea medico-sanitară s'a îndreptat spre o medicină profilactico-curativă, adevărată medicină pusă în slujba poporului. Îmbinând medicina curativă cu cea profilactică s'au putut obține rezultatele bune pe care le-am înregistrat în lupta împotriva epidemiilor, a mortalității infantile, a morbidității în general. Câteva exemple vin să ne arate ce înseamnă a lucra într'un astfel de stil: până nu de mult existau în toată Moldova numai câteva centre antirabice. Cât de greu îi venea unui cetățean să se deplaseze până la centrul antirabic respectiv. De multe ori din această cauză nu-și făcea inoculările antirabice, supunându-se unor pericole de o gravitate extremă. Astăzi există numeroase astfel de centre și subcentre în toată regiunea noastră, inoculările antirabice ne mai fiind o problemă.

O intensă activitate profilactico-curativă desfășoară rețeaua sanitară de bază din comuni, din cartiere, din întreprinderi și instituții. Se putea vorbi în trecut de acest lucru ? Hotărît, nu ! Căci medicina era socotită o afacere ca toate celelalte ! Ținând din bogata experiență sovietică și în acest sector, noi am pus o temelie puternică în munca noastră de asigurare a sănătății oamenilor muncii. Prin realizarea planurilor de stat în sectorul sanitar, avem astăzi mai multe spitale, dispensarii, sanatorii, case de nașteri, maternități, policlinici, etc. Dar ceeace s'a făcut nu e încă destul. Pentru a asigura cât mai temeinic sănătatea oamenilor muncii trebue să extindem rețeaua sanitară, să adâncim munca s'o îmbogățim.

In cadrul Planului Cincinal noi vom face acest lucru și pregătirile ce se desfășoară arată din plin aceasta. Puternice unități sanitare, cu scop în primul rând profilactic vor fi sanepidurile (stațiunile antiepidemice) ce vor lucra în regiunea și orașul nostru ; de o importanță covârșitoare în lupta împotriva bolilor contagioase va fi crearea la Iași a unei filiale a Institutului Cantacuzino din Capitală, filială ce va fabrica seruri și vaccinuri. In lupta împotriva cancerului un rol însemnat îl va avea Institutul de Oncologie ce va lua ființă în curând și care se va ocupa cu depistarea și tratarea precoce a cancerului.

Tot în cadrul Planului Cincinal, rețeaua sanitară de bază din comunile regiunii noastre va cunoaște o desvoltare deosebită. Circumscripțiile sanitare rurale se vor înmulți, se vor construi noi spitale, dispensarii, case de nașteri, etc.

Prin realizarea planului de electrificare a țării vor putea pătrunde în comunile noastre aparatele electrice de depistare și tratare a bolilor.

Sfaturile Populare vor trebui să vegheze la realizarea celor prevăzute pe tărâm sanitar în cadrul Planului Cincinal. Ele vor trebui să sesizeze lipsurile și să urmărească atent ca odată cu desvoltarea rețelei sanitare să crească conștiința personalului sanitar, să se introducă tot mai mult noua atitudine față de muncă în acest sector atât de important.

Prin măreţele perspective pe care le deschide Planul Cincinal și pe tărâm sanitar, noi vom putea asigura din ce în ce mai mult sănătatea poporului muncitor, contribuind în felul acesta la realizarea sarcinilor pe care le ridică primul nostru cincinal.

V. LT.

Tovarășul Stalin ales în unanimitate deputat în Sovietele Regional și orășănesc din Moscova

MOSCOVA 20. (Agerpres). —

Iosif Vissarionovici Stalin, marele conducător al poporului sovietic, a fost ales în unanimitate deputat în Sovietele regional și orășenesc din Moscova !

Această veste minunată s'a răspândit cu iuțeala fulgerului în toate întreprinderile, birourile și locuințele Capitalei sovietice.

La întreprinderile și fabricile din raionul Stalin din Moscova unde marele Stalin a candidat în alegerile pentru Sovietele regional și orășenesc, au avut loc meetinguri spontane.

La meetingurile de massă care au avut loc în secțiile uzinei de becuri electrice au luat cuvântul renumiți stahanoviști, ingineri și tehnicieni.

★

Comisia electorală orășenească anunță datele definitive asupra rezultatelor alegerilor în Sovietul orășenesc din Moscova, de deputați ai oamenilor muncii din 17 Decembrie 1950.

Până la ora 5 dimineață Comisia electorală orășenească din Moscova a primit din partea Comisiilor electorale raionale, informații asupra rezultatelor alegerilor în Sovietul orășenesc din Moscova, de deputați ai oamenilor muncii, întocmite pe baza datelor comunicate de toate cele 1667 Comisii electorale de circumscripții.

Conform datelor primite din partea tuturor Comisiilor electorale de circumscripții, 99,99 la sută din numărul total al alegătorilor înregistrați, au luat parte la alegerile de deputați în Sovietul orășănesc din Moscova. In toate cele 1452 districte electorale 99,79 la sută din numărul total al alegătorilor, care au luat parte la vot au votat pentru candidații blocului comuniștilor și al celor fără de partid ; 0,20 la sută din numărul total al alegătorilor, care au luat parte la vot au votat împotriva candidaților.

Colhoznici sovietici vizitează regiunea Iași

Un grup al delegației de colhoznici sovietici și de muncitori și tehnicieni agricoli din sovhozuri și SMT-uri care ne vizitează țara la invitația Guvernului nostru, a sosit în regiunea noastră.

In timpul zilei de ieri, grupul delegației având în frunte pe tov. Smirnova director în Ministerul agriculturii al URSS a vizitat orașul Hârlău, secția din Cotnari a gospodăriei agricole de Stat Războieni și Gospodăria agricolă colectivă „Ilie Pintilie" din Bălțați.

Mari grupuri de oameni ai muncii și țărani muncitori din Hârlău au ieșit în întâmpinarea delegației sovietice oferind buchete de flori, în semn de prietenie și dragoste față de popoarele sovietice și a gloriosului conducător al oamenilor muncii din lumea întreagă tovarășul Stalin. Membrii delegației au vizitat apoi Sfatul Popular raional de curând instalat în urma alegerilor dela 3 Decembrie.

In toate satele din drumul spre Cotnari țăranii muncitori au făcut o primire entuziastă delegaților aflați în trecere. Sosind la sediul secției C.A.S. Cotnari, muncitorii și tehnicienii respectivi au fost adânc emoționați și curioși în acelaș timp să afle cât mai multe din marea experiență sovietică. Astfel muncitorii secției zootehnice au pus numeroase întrebări delegaților cu privire la mărirea productivității vitelor, la raționala lor hrănire și îngrijire.

Discuții deosebit de interesante s'au purtat cu privire la producția viticolă.

La întrebările muncitorilor tov. Vladimir Nicolaev Alexievici, agronom șef la SMT Galukin a analizat cauzele locale ale productivității scăzute a viilor, precum și metodele folosite de viticultorii sovietici pentru obținerea de recolte superioare.

Cu un interes deosebit au ascultat colectiviștii și țărani muncitori individuali din Bălțați îndrumările și lămuririle practice, date de delegații sovietici.

Incheierea lucrărilor celei de a 5-a sesiuni a Adunării Generale O. N. U.

— Declarațiile făcute de A. I. Vișinski la plecarea din New-York —

La 16 Decembrie, după încheierea lucrărilor celei de a 5-a sesiune a Adunării Generale a ONU, A. I. Vișinski, șeful delegației sovietice și ministrul afacerilor externe al U.R.S.S. a părăsit New Yorkul pe bordul unui vas. Pe bordul aceluiaș vas au plecat și șefii delegațiilor R.S.S. Ucrainiene și R.S.S. Bieloruse, A.M. Baranovski și K. V. Kiselev. El au fost conduși de I. A. Malik, reprezentantul permanent al U.R.S.S. la O.N.U. și ministru adjunct al afacerilor externe al U.R.S.S., A. S. Paniușkin, ambasadorul U.R.S.S. la Washington, Wu Hsiu Ciuan, reprezentantul R.P. Chineze, de către reprezentanții țărilor de democrație populară, precum și de alte personalități.

Inainte de a părăsi New Yorkul, A.I. Vișinski a făcut reprezentanților presei următoarea declarație :

"Acei care au urmărit lucrările celei de a 5-a sesiuni a Adunării Generale ONU nu au putut să nu observe particularitatea caracteristică a acestor lucrări, care a constat în violarea sistematică și grosolană, nu numai a principiilor fundamentale ale Chartei ONU, ci și a regulilor de procedură ale Adunării Generale, ori de câte ori ele nu au convenit delegației americane, care este urmată de delegațiile celorlalte țări participante la blocul Atlanticului de Nord. Aceasta explică deci propuneri atât de importante ale delegației sovietice, care au fost sprijinite de delegațiile unui număr de state, ca propunerile cu privire la înlăturarea amenințării unui nou război și la întărirea păcii împotriva agresiunii americane în Coreea, în chestiunea agresiunii americane împotriva Chinei, în chestiunea atomică, etc., au fost respinse de majoritatea formală a Adunării Generale. O asemenea politică este în flagrantă contradicție cu scopurile fundamentale ale ONU și cu hotărîrea a milioane și milioane de oameni din lumea întreagă de a înlătura amenințarea unui nou război și de a asigura pacea și colaborarea între popoare.

Delegația Uniunii Sovietice, sprijinită de un număr de alte delegații credincioase principiilor ONU, a luptat și va lupta împotriva acestei politici a dușmanilor păcii și colaborării internaționale împotriva oricăror încercări din partea lor de a transforma ONU dintr'un instrument de pace, așa cum poate și trebue să fie, într'o unealtă de război.

In legătură cu apropierea noului an, mă folosesc de acest prilej pentru a ura poporului american prin presa și posturile de radio americane, pace, prosperitate și fericire în cursul viitorului an.

Transmit deasemenea felicitările mele și cele mai bune urări acelor reprezentanți ai poporului american, care în numeroasele lor mesaje către delegația sovietică, și-au manifestat hotărîrea de a lupta pentru pace și colaborarea între popoarele noastre".

În cinstea zilei tovarășului STALIN

Ședința festivă a Cenaclului literar

Astăzi 20 Decembrie a. c. orele 19 are loc la sediul Filialei Iași a Uniunii Scriitorilor din R.P.R. ședința festivă închinată aniversării tov. Stalin cu următoarea ordine de zi :

„To[illegible]ului Stalin" poezie de E. Scripcă.

„Cântec tovarășului Stalin" poezie de Sandu Faur.

„Intrecerea" schiță de B. Schvarțenberg.

Sunt invitați să participe toți iubitorii de literatură.

Două cercuri științifice deschise pe lângă Institutul Politehnic din localitate

Zilele trecute au luat ființă la Institutul Politehnic din orașul nostru două „Cercuri științifice" pe lângă Facultățile de Chimie Industrială și Electrotehnică.

Aceste cercuri, formate din studenți și profesori, au drept scop studierea și aprofundarea diferitelor probleme științifice, legate de materiile de învățământ ale facultăților respective.

In acest sens, s'a organizat un ciclu de conferințe, care se vor ține bilunar de către profesori și studenți.

Cu ocazia inaugurării acestor cercuri, la Facultatea de Chimie Industrială s'a vorbit despre „Structura materiei", iar la Facultatea de Electrotehnică despre „Planul de electrificare a țării".

În cadrul planului Cincinal

La Iași, va lua ființă o filială a Institutului Cantacuzino

In cadrul prevederilor Planului Cincinal se vor înființa în țară două filiale ale Institutului Cantacuzino, institut care se ocupă cu prepararea de seruri și vaccinuri.

Una dintre aceste filiale va lua ființă în orașul nostru. Ea va avea o importanță considerabilă în lupta împotriva bolilor epidemice din regiunile Moldovei. Filiala Iași a Institutului Cantacuzino își va desfășura activitatea pe tărâm științific, preparând serurile și vaccinurile necesare depistării, combaterii și tratării anumitor boli infecto contagioase.

Filiala Iași a Institutului Cantacuzino va funcționa în localul anexă a spitalului Dr. Parhon dela Copou. Lucrările de amenajare sunt în curs.

Meeting pentru pace

La Budapesta, a avut loc un meeting pentru apărarea păcii. Scriitorul Gyorgy Lukacs, membru al Consiliului Mondial al Păcii a subliniat importanța hotărîrilor celui de-al doilea Congres Mondial al partizanilor păcii, arătând rolul pe care îl au intelectualii în lupta pentru apărarea păcii.

Incheierea Săptămânii Prieteniei Ungaro-Române

După cum transmite TASS, la 17 Deecmbrie s'a încheiat la Budapesta Săptămâna prieteniei ungaro-române, care a fost sărbătorită în întreaga RP Ungară.

In cursul acestei săptămâni, în cinematografe au fost prezentate filme românești, pe scenele teatrelor au fost reprezentate piese ale autorilor români și editurile au publicat un mare număr de opere din literatura română. La Budapesta a fost deschisă o expoziție a artei românești.

Delegația guvernamentală română în frunte cu președintele Comitetului pentru artă, Eduard Mezincescu, și delegația culturală compusă din ansamblu de cântece și dansuri a Confederației Generale a Muncii din RPR, precum și numeroși artiști de seamă care au sosit la Budapesta cu acest prilej, au fost înconjurați de prietenia caldă a poporului ungar.

Mișcarea luptătorilor pentru pace într'o nouă etapă

— Convorbire cu Emilio Sereni, secretarul general al Comitetului Italian al Partizanilor Păcii, delegat din partea Italiei și membru al Prezidiului Congresului Mondial —

Acum doi ani am fost în Polonia, unde am participat la lucrările Congresului pentru pace al intelectualilor. Comparând ceeace am văzut în Polonia în anul 1948 cu ceeace văd astăzi, trebuie să subliniez că în acești ani Polonia a progresat mult în opera de refacere a orașelor și a economiei naționale. Din prima clipă când am păşit pe teritoriul Republicii Polone, atât eu, cât și intreaga delegație italiană am fost puternic impresionați de profunda unitate a poporului polonez în jurul ideii de apărare a păcii.

Am fost uimiți, deasemenea, de înaltul spirit organizatoric al poporului polonez în îndeplinirea sarcinilor destul de complicate care s'au ivit prin strămutarea Congresului dela Sheffield la Varșovia. Fostele clase conducătoare din Polonia, moșierii și panii polonezi, uimeau pe vremuri pe italieni prin caracterul lor anarhic, prin totala lor lipsă de organizare. Și iată că au fost suficienți doar câțiva ani de orânduire democrată în Polonia, pentru ca să fie extirpată din rădăcini această racilă. Datorită eforturilor depuse de tovarășii polonezi, numai în 2—3 zile au fost făcute toate pregătirile necesare pentru ca lucrările Congresului să se țină în condiții perfect normale.

Al doilea Congres Mondial al Partizanilor Păcii este de o uriașă importanță pentru toate popoarele iubitoare de libertate și în special pentru poporul nostru. Chiar dela începutul desvoltării mișcării partizanilor păcii, massele populare italiene au adus contribuția lor prețioasă la cauza luptei pentru pace.

Pregătirile în vederea celui de al doilea Congres Mondial al Partizanilor Păcii s'au transformat în țara noastră într'o grandioasă campanie. Peste 17 milioane de italieni au semnat Apelul dela Stockholm. In timpul campaniei de strângere a semnăturilor, au fost create 20.000 de comitete locale. Este caracteristic faptul, că la această campanie uriașă au participat în modul cel mai activ nu numai muncitori și țărani muncitori, ci și păturile mijlocii ale populației.

Toți acei care au semnat Apelul dela Stockholm și care au aderat la Apelul dela Praga al Comitetului Permanent al Congresului Mondial al Partizanilor Păcii, au avut dreptul să participe la adunările unde se desemnau delegații la conferințele partizanilor păcii pe provincii. In toate provinciile din țară au avut loc asemenea conferințe. La conferințele partizanilor păcii care s'au ținut la Roma, Milano și în alte orașe ale țării, au participat câte o mie și chiar un număr mai mare de delegați. Aceștia au vorbit în numele milioanelor de partizani ai păcii.

La mișcarea partizanilor păcii din țara noastră participă nu numai comuniști și socialiști, ci și catolici, monarhiști și republicani. Așa dar, în Italia, mișcarea partizanilor păcii a devenit o mișcare a întregii națiuni. Delegația noa

(continuare în pag. 3-a)

Am simțit o mare bucurie în sufletul când am aflat de votarea legii pentru apărarea păcii

O bucurie adâncă mă face să vă scriu câteva rânduri.

Ca mamă și văduvă ce și-a pierdut doi fii și soțul în războiul fascist, nu voiu uita niciodată durerea în care m'au lăsat fasciștii și nu voiu înceta niciodată să urăsc pe acei ce ar mai încerca să instige la un nou război. Urăsc din tot sufletul pe imperialiștii americani și englezi care ordonă masacrele din Coreea, îi urăsc pe imperialiști pentrucă ei atâță la un nou război, pentrucă ei urzesc noi măceluri, respingând cu cinism propunerile de pace.

Ceeace m'a făcut să vă adresez această scrisoare este încrederea deplină în victoria Partizanilor Păcii, este bucuria ce am simțit-o în sufletul, când am aflat despre votarea legii pentru apărarea păcii de către Marea Adunare Națională, lege votată în urma hotărîrii Congresului de Pace dela Varșovia.

Imi iau angajamentul de a demasca pe toți aceia care ar instiga la război, pe acei care nu văd cu ochi buni realizările noastre, lupta noastră pentru pace și socialism.

COMARNIUC AGLAIA
văduvă

Două lumi, două vieți

In minunata Țară Sovietică, sub cerul senin al patriei sale, omul trăește și respiră liber. In jurul său el nu vede oameni desmoșteniți și asupriți, umiliți și prigoniți. Acolo omul este pentru om — frate și prieten. Acolo nimeni nu este întrebat din ce neam mare se trage, nici nu-i este cercetată culoarea pielii pentru a i se aprecia capacitățile.

In Țara Sovietică sunt demult uitate noțiunile: șomer, lipsit de adăpost, lipsit de pământ. Oamenii sovietici folosesc aceste cuvinte numai când vorbesc de condițiile de trai ale oamenilor muncii din țările capitaliste. Oricine ar fi el, omul sovietic privește cu liniște și încredere înainte; cu mâinile sale, cu munca sa el își făurește propria fericire, care este nedespărțită de fericirea întregului popor sovietic.

In cealaltă lume, dincolo de ocean, situația este cu totul alta. Acolo, oamenii muncii sunt complect lipsiți de drepturi, milioane de ființe omenești sunt lipsite de copilărie și tinerețe, de libertate și lumină. Acolo domnește întunericul și nesiguranța, omul tremură de teama că, mâine poate, nu va mai avea de lucru, nu va mai avea adăpost, nici pâine, că va ajunge șomer, cerșetor. Acolo domnește puterea capitalului, acoperit din cap până'n picioare cu noroi și sânge.

Cât de curată și de luminoasă este calea mărețelor construcții pe care înaintează cu pași repezi Țara Sovietică, condusă de Partidul Bolșevic și de marele Stalin.

Aici rațiunea omenească domnește asupra forțelor oarbe ale naturii, în scopul de a asigura întregului popor o viață civilizată și fericită. Construirea grandioaselor stațiuni hidroelectrice și a marilor canale urmăresc realizarea acestui înalt scop. Pentru binele omului, în unele părți ale Uniunii Sovietice sunt irigate pustiurile, în altele sunt secate mlaștinele. Pentru el se sădesc în URSS păduri pe suprafețe imense. Să rodească pământul cât mai mult și cât mai bine, omul să nu mai sufere de pe urma capriciilor naturii. Aceasta este calea urmată de oamenii sovietici — calea spre comunism.

Dușmanii omenirii — miliardarii americani — împing lumea pe calea războiului. Ei ar dori s'o întoarcă la sălbăticie, ar dori să calce în picioare tot ce a fost creat prin munca a numeroase generații. Ca un taur furios scăpat din ocol, care calcă și sfarmă totul în calea sa, așa s'au năpustit cotropitorii americani asupra pământului coreean, semănând moarte, ruină și nenorociri. Wall-Street-ul este gata să transforme țări întregi în mormane de cenușă, numai pentru a-și impune dominația mondială, este gata să transforme întreaga lume într'o colonie a sa, să ferece toate popoarele în lanțurile sclaviei.

Deaceea ei, imperialiștii, au nevoe de oameni care să nu cugete — de automate cu sufletul și morala huliganilor hitleriști. Intreaga mașină de stat americană, școlile, cinematograful, radio-ul, presa burgheză — totul este subordonat uneltirilor lacome și demente ale monopoliștilor din Statele Unite. Acolo, generațiile tinere otrăvite cu veninul urii față de oameni, sunt dinadins pervertite moralicește.

Oamenii simpli din ambele emisfere înalță tot mai sus steagul luptei pentru pace, împotriva ațâțătorilor la război. Intre 16—18 Octombrie, la Moscova a avut loc cea de a doua conferință a partizanilor păcii din URSS. Din toate colțurile țării s'au strâns în capitală fiii și fiicele poporului sovietic, muncitori inovatori și colhoznici, transformatori ai naturii, învățători și constructori, scriitori și medici, savanți și artiști — oamenii muncii creatoare, neclintiți în voința lor de a apăra și consolida pacea.

Din toate realizările acestora se pot culege minunate exemple de roadele pe care le dă munca pașnică pe un pământ liber. Oamenii sovietici pot spune cu mândrie: „Priviți oameni cinstiți din toată lumea — iată faptele noastre pașnice, iată cum ne petrecem noi zilele iată cum în Uniunea Sovietică triumfă viața, iată cum muncește, cum crează, cum se desvoltă omul sovietic.

La noi sunt oameni, e lumină, e viață. La ei sunt bestii, e întuneric, e moarte. Suntem ferm convinși că lumina va triumfa asupra întunericului, viața asupra morții, omul asupra bestiei și pacea asupra războiului!"

Prețul omului

In fiecare săptămână se adună la Cremlin sub cupola albă a marei săli a Prezidiului Sovietului Suprem al URSS, împodobită cu steagul Uniunii Republicilor Socialiste Sovietice, din toate colțurile țării oamenii vestiți prin munca lor plină de abnegație; printre ei se află un învățat de seamă și un cioban colhoznic, o învățătoare emerită și un miner cunoscut, un artist și un picher.

Președintele Prezidiului Sovietului Suprem al URSS sau adjunctul său le înmânează medalii și ordine pentru munca lor pașnică și rodnică.

In Uniunea Sovietică nu există nimic mai de preț decât omul și munca sa. Șomajul este de domeniul trecutului îndepărtat. Munca a devenit un izvor de bucurie, o cauză de cinste și onoare. Omul sovietic care muncește fără preget pentru binele Patriei sale este înconjurat de cinste și atenția tuturor.

Acum câțiva ani Guvernul Statelor Unite a înmânat americanului Jack Gootzeit steaua de bronz, pentru participarea lui la luptele împotriva fascismului german. De curând el a fost judecat la New York de tribunalul federal american. Pentru ce? Numai pentru faptul că șomerul flămânzit Jack Gootzeit, cu un grup de oameni nenorociți ca și el, au cerut muncă și pâine. Cel decorat cu steaua de bronz a ajuns în dosul gratiilor închisorii.

Palate și cocioabe

Cine vizitează pentru întâia dată Uniunea Sovietică, este impresionat în primul rând de proporțiile uriașe ale lucrărilor de construcții. Pretutindeni — în capitale și așezările muncitorești în centrele regionale și la sate —se înalță scheletele noilor clădiri.

In primii 4 ani ai planului cincinal postbelic, a fost construită în orașe o suprafață locativă de 72.000.000 m.p., iar la sate au fost construite 2.300.000 case, — cifre care ilustrează avântul construcțiilor de locuințe.

Jiri Hronek, secretarul general al Organizației Internaționale a Ziariștilor, care a vizitat recent Moscova, a scris în această privință: „Numeroase fapte dovedesc ritmul nemaiîntâlnit al lucrărilor de construcție din Țara Sovietică. Noile clădiri înalte din Moscova sunt o minunăție... Dar, ceeace-i mai principal — zgârie-norii din Moscova sunt construiți pentru popor. Am vizitat multe șantiere. Un inginer ne-a arătat cu mândrie și dragoste felul în care constructorii noilor zgârie-nori din Moscova se îngrijesc de confortul oamenilor muncii... Am văzut recent într'o revistă americană o reclamă care laudă o locuință într'un zgârie-nori. O locuință bună, dar în schimbul unei chirii cu desăvârșire inaccesibilă unui om al muncii".

Ce este atunci accesibil muncitorului american?

„Skid-row-urile" — „adăposturile de noapte" — așa a botezat poporul cartierele de cocioabe din orașele americane. Deosebit sunt de îngrozitoare „skid-row-urile" din cartierele mari ale Statelor Unite. In aceste „skid-row-uri" își găsesc sfârșitul mii de americani. Ele sunt jungle de cocioabe dărăpănate, de colibe strâmbe și străzi murdare — o închisoare deschisă pentru oamenii a căror singură crimă este sărăcia.

In această lume a „morților vii" poți întâlni și doctori în medicină care și-au pierdut clientela, și foștii actori, ne mai vorbind de miile de invalizi de război și de simpli muncitori care au disperat de a mai găsi o muncă cu salariu permanent, de a mai găsi adăpost.

Oamenii se mai adăpostesc în azile de noapte, care au fost poreclite „saci cu purici". Acestea sunt încăperi murdare și strâmte. In caz de incediu, ele se transformă în adevărate capcane.

In „skid-row-uri" mortalitatea este uriașă. Numai în orașul Chicago, în cursul unui an, sunt culese de pe străzi sute de cadavre de oameni săraci.

Acesta este „modul de viață american".

Cânt Planul Cincinal care e'n prag

Cânt Planul Cincinal care e'n prag,
Stând să răsară ca un grâu... cu spor.
Și va 'nfrăți bogat, în noul an,
Cu semne bune pentru viitor.

Cânt Planul Cincinal cu ochi de foc
Ce-or licări, în cele mai mici sate;
Cânt inimile care-l vor primi
Cu dragoste de soră și de frate...

Cânt Planul ce va trece printre munți
Creind noi drumuri oamenilor muncii;
Cânt Planul, ce curând îl vor cânta
De pretutindeni, mamele și pruncii...

Cânt Planul caselor ce s'or ivi —
Și a năstrușnicelor macarale;
Cânt Planul cocsului ce iese fum
Pe gura uriașelor furnale...

Cânt Planul turnătorului, ce vrea
Să-i crească norma, unde mâna — și pune;
Al minierului ce-a hotărît
Să dea, din ce în ce mai mult cărbune...

Al țesătoarei, care a dublat
Numărul harnicelor ei războaie;
Cânt Planul dârzilor colectiviști
Ce-or strânge mâine, spicele bălaie...

Cânt Planul, care'n fiecare zi
Va 'ncepe — a construi: o bibliotecă,
Un teatru, un muzeu, un stadion,
O nouă școală, o pinacotecă...

Și, îndrumați în muncă, de Partid,
Vom ști a sparge, norme după norme,
Căci turnători vom fi cu toți, turnând,
Viața nouă 'n noile ei forme!

Cânt Planul care ne va fi îndemn —
In fruntea căruia stau muncitorii;
Cânt Planul care a călăuzit
Măreața Uniune spre victorii!

Pe dușmanii care prin vorbe, vor
Să pună stavili scumpei noastre ținte,
Noi șarje sfârâi-vor, peste Plan —
Și-i vom lovi cu fapte, nu cuvinte!

Iar Planul care se va fi născut
In zi de Ianuarie întâi,
Va fi doar bucurie și belșug,
Va pune sărăciei căpătâi.

De-aceea-l cântă astăzi muncitori,
Il cântă tractoriști și tractoriste...

...Și cântul muncii lor va duce 'n zări
Solia erei noastre socialiste!

de TIBERIU VLADESCU

FILME ȘI FILME...

In colhozul „Lenin" din Gorodoc, regiunea Vitebsc, a sosit un cinematograf ambulant. Seara, colhoznicii au vizionat filmul „Tânăra gardă". Cu atenție încordată spectatorii au urmărit lupta eroică a tinerilor patrioți sovietici, împotriva cotropitorilor hitleriști. Sentimentele și gândurile eroilor din Crasnodon, care nu și-au cruțat viața în lupta pentru libertate și onoarea Patriei, le erau scumpe și apropiate.

După terminarea spectacolului s'au încins discuții asupra filmului. Tinerii și tinerele din sat au vorbit cu înflăcărare despre dragostea lor de Patrie, despre dorința lor de a fi tot atât de curajoși, de cinstiți și de curați sufletește ca Oleg Coșevoi sau Uliana Gromova.

Arta sovietică deșteaptă în oameni sentimente luminoase și umane. Această artă a adevărului vieții, afirmă triumful rațiunii, îndeamnă la fapte glorioase în numele fericirii omenirii. Filmele sovietice înfățișează chipurile marilor oameni de știință, ca Pavlov, Miciurin, Popov, pe luptătorii pentru pace, munca creatoare plină de avânt. Ele educă generația tânără în spiritul înaltei principialități, înaltei morale comuniste.

Oare cum educă tineretul filmele americane? Răspunsul la această întrebare îl dau înșiși tinerii cetățeni americani. Iată, acum câtva timp, profesorii americani Herbert Blumer și Philip Hanser au făcut o anchetă în rândurile tineretului din Statele Unite. Ancheta se baza pe un chestionar care cuprindea și următoarea întrebare: „Ce ați învățat vizionând filmele americane"? Curioșii anchetatori au primit următoarele răspunsuri:

„Cum să jefuim pe cei beți", „Cum se aleg speracliurile", „Cum se folosesc mănușile cu prilejul unei jefuiri", „Cum să deschizi o casă de fier cu ajutorul „gurei de lup", și așa mai departe...

Produsele murdare și putrede ale Hollywood-ului nici nu-și propun alte scopuri. Ele urmăresc să facă din tinerii cetățeni ai Americii soldați care să știe să jefuiască și să ucidă, mercenari care să fie lipsiți de orice sentiment al onoarei. De aceea reclamele cinematografelor americane sunt pline de titluri senzaționale de felul acesta: „Ucide-mă, și voi fi a ta", „Gangsterul", „Visurile unui nebun", „Ucigașul — uriaș", „Pe pragul morții", „Moartea în ulicioară" etc., etc.

Nu este de mirare că și după datele statisticii oficiale în Statele Unite, la fiecare 19 secunde se comite o crimă. Iată ce a scris ziarul „Washington Times Herald" despre orașul Washington: „Ce fel de oraș este acesta unde, într'o zi de Duminică, luminoasă și însorită, o fetiță nu se poate plimba pe bicicletă prin parc, fără a fi în primejdie de a i se tăia beregata... O femeie nu poate ieși ziua la plimbare iar un om în toată firea nu e nici odată sigur că nu va fi atacat spre a i se lua banii și poate chiar viața"...

Lumină și obscurantism

Lucrările lui Miciurin, Viliams, Lisenco, sunt editate în zeci de limbi în multe țări ale lumii.

Cu ajutorul lor întreaga omenire progresistă învață cum să transforme natura. Aceste cărți se ocupă de fericirea și binele omenirii. Ele sunt pătrunse de credința în progres, în triumful rațiunii aspura forțelor oarbe ale naturii.

Savanții burgheziei din America aduc lumii desnădejde, deprimare, obscuratism. Actualii malthusieni americani, credincioși stăpânilor lor din Wall-Street, proslăvesc războaiele, foametea, epidemiile care aduc pieirea a milioane de oameni.

In revista americană „Population bulletin" se afirmă că numai unei treimi din actuala populație a globului pământesc îi poate fi asigurat minimul de existență. „In legătură cu sporirea populației" — încheie revista, — există un permanent pericol al unui al treilea război mondial".

Iată unde duc raționamentele obscurantiste ale savanților canibali americani! Senzul lor adevărat este unul singur: ucide!

Tocmai aceasta o fac ei. E lesne de înțeles de ce guvernul american cheltuește pentru conservarea solului în medie numai 8 milioane dolari pe an, pe când alocațiile suplimentare pe care acest guvern le-a cerut pentru necesitățile militare numai în legătură cu agresiunea din Coreea, s'au ridicat la aproximativ 15 miliarde dolari, ceeace reprezintă aproape de două mii de ori mai mult!

Noua patrie a lui Longfellow

„Cântecul lui Hyawartha" este o mare creație a poporului american. Poemul exprimă emoționant dragostea de libertate, năzuința de pace, și un profund optimism. Longfellow este citit și iubit în toate părțile lumii.

La Hollywood a fost interzisă turnarea unui film după poemul „Cântecul lui Hyawatha". Cercurile guvernametnale din Statele Unite au interzis turnarea filmului, întrucât socotesc această operă un primejdios apel la pace.

Dar Longfellow și-a găsit o nouă patrie. Cartea lui este editată și citită de oamenii sovietici. „Cântecul lu Hyawatha" a fost tipărit în URSS în zece ediții cu un tiraj total de 194000 exemplare.

In orele de odihnă

Oamenii sovietici își petrec timpul liber în mod agreabil și instructiv. In cele ce urmează, dăm câteva exemple.

Opt sute de tineri metalurgiști participă la activitatea culturală a mărețului Palat de cultură al uzinei „Petrovski" din Dnepropetrovsc. De o largă popularitate se bucură aici colectivul de operă al artiștilor amatori. Acesta a executat operele „Zaporojanul dincolo de Dunăre" și „Noapte de Mai". Acum, artiștii cercului de amatori montează opera „Eugen Oneghin", în care vor juca o sută de persoane. Rolul Tatianei este jucat de muncitoarea Sobol, rolul lui Gremin de furnalistul Corzinov.

In cadrul Planului de cultură al uzinei de locomotive „Revoluția din Octombrie", din Voroșilovgrad, activează 50 cercuri de artiști amatori. Repertoriul clubului poate fi invidiat de orice teatru; clubul are și un ansamblu de cântece și dansuri, un colectiv de dramă și operă și un colectiv de balet.

Sirena anunță terminarea zilei de lucru. Mii de tinere și tineri sovietici se grăbesc spre cluburile și parcurile lor.

...Sala de concerte a clubului din satul Mișkino pe Don. Aici vin adesea compozitori și muzicieni din centrul regional. Colhoznicii ascultă conferințe despre: „Creația muzicală populară", „Cântecul popular rus", „Viața și opera genialilor compozitori ruși" și altele. Conferințele sunt însoțite de exemplificări muzicale.

La odihnă se gândesc și tinerile și tinerii americani. Dar unde să și-o petreacă?

In America, cu populația ei de 140 milioane locuitori, există un singur teatru de operă. In imensul New-York nu se pot număra decât două —trei săli de concerte. In schimb, în acest oraș există 1.300 „cluburi de noapte", cu alte cuvinte — cârciume, în care urlă inevitabilul jazz.

Amatorii de muzică simfonică se pot duce la sala de concerte „Carenchie—Hall". Acum, aici se execută o suită din baletul „Casse—noisette" de Ceaicovski. Dar opera nemuritoare a marelui compozitor rus se execută cu scânduri de spălat rufe, sirene polițienești, tălăngi.

Duminicile poți pleca la un „parc distractiv".

Aici însă se oferă un spectacol din cele mai desgustătoare: o luptă între femei unse cu păcură, denumite „morții vii".

Acestea sunt distracțiile stupide care se oferă tineretul american. „Clubul de noapte" este distracția cea mai puțin costisitoare; deaceea, tânărul american își petrece cea mai mare parte din timpul său liber la tejgheaua cârciumii.

NOTE

V. VOROVSCHI:

Studii de critică literară

In anii în care Lenin a elaborat teza despre literatură ca oglindire a realității și principiul partinității literaturii, au apărut și lucrările unor literați bolșevici, dintre care face parte și V. Vorovschi.

Aportul său la desvoltarea criticii literare marxiste este unul din cele mai importante.

Fiind foarte aproape de punctele de vedere ale lui Lenin, care a pus însă aprofundat problema, Vorovschi și-a dat seama limpede de legăturile sale cu tradițiile gândirii revoluționarilor democrați și a apreciat foarte just opera lui Belinschi, Dobroliubov și Pisarov.

Dar așa cum se vede și din volumul "STUDII DE CRITICA LITERARA", apărut recent în editura „CARTEA RUSA", nu temele de istorie literară predomină în lucrările lui Vorovschi. Pe el l-a preocupat mai mult viața contemporană, "ziua de astăzi" a literaturii ruse. El a condamnat cercurile de intelectuali ruși din anii 1907—1917, care nu găseau forțe suficiente spre a se încadra în lupta revoluționară a clasei muncitoare.

In studiile sale despre Cuprin, Bunin și Leonid Andreev, Vorovschi desvoltă admirabil teza că ruperea artistului de viața socială, incapacitatea lui de a se recunoaștre ideologul unei clase, sau al alteia, îl duc în cele din urmă într'un impas nu numai ideologic, dar și artistic, prin îngustarea orizontului său creator. Aceasta însă nu-i totul. Pierzând legătura cu vremea sa, pierzând conștiința dependenței sale de societate, artistul devine o jucărie oarbă în mâinile reacțiunii.

Vorovschi opune decadentismului retrograd dela începutul veacului nostru, creația lui Gorki, pe care o consideră ca o oglindire artistică a procesului istoric, ce a corespuns desvoltării marxismului și social - democrației revoluționare.

Studiile de critică literară ale lui Vorovschi sunt o pagină substanțială din istoria gândirii literare marxist-leniniste.

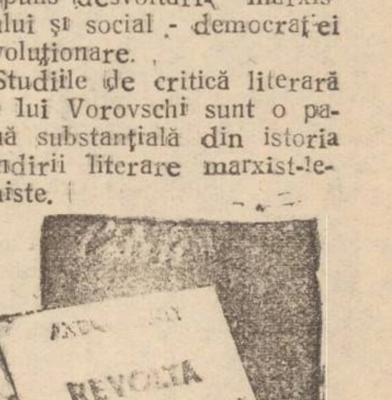

Lucrările de constituire a Sfaturilor Populare Raionale din Regiunea Iași

Sesiunea de constituire a Sfaturilor Populare raionale a prilejuit o mare sărbătoare a oamenilor muncii din regiunea noastră.

Evenimentul acesta istoric al ființării organelor locale ale puterii de Stat a fost primit cu o deosebită bucurie de cetățenii tuturor raioanelor.

Pretutindeni, sălile unde au avut loc ședințele au fost împodobite festiv, sărbătorește, așa cum au fost și inimile celor care au luat parte la lucrările sesiunii.

Sfaturile Populare raionale au pornit de ieri la lucru. Spor la muncă!

In raionul Iași

Lucrările primei sesiunii a Sfatului Popular al Raionului Iași s'au ținut în sala de festivități CFR dela Răpa Galbenă.

Pentru conducerea acestei sesiunii au fost aleși în unanimitate de voturi tov. Pall Matei președinte, tov. Jean Ilie vicepreședinte și Brudariu Valentina secretară.

La propunerea făcută de muncitorul Dumbravă Vasile din Gropnița, au fost aleși următorii deputați în Comitetul Executiv al Sfatului Popular raional: Bradu Boris, Zlăvog Ioan, Dobre Petru, Gherasim Vasile, Iacob N., Emirzian A., Grecu C., Popovici I., Bogus Victor, Lințolu Radu și Sălceanu Vasile.

Expunerea asupra Sfaturilor Populare și Comisiilor permanente a fost făcută de tov. Iacob Neculai, după care numeroși deputați din sală și-au luat angajamente concrete în munca lor, pentru ducerea la îndeplinire a sarcinilor ce le pune în față Partidul și Guvernul în vederea îndeplinirii obiectivelor Planului Cincinal și Planului de electrificare a țării.

„Prin munca noastră — a spus tov. Urzică D. — vom căuta să antrenăm pe toți țăranii muncitori în opera de socializare a agriculturii, vom căuta să luptăm fără odihnă pentru construirea socialismului și apărării Păcii în scumpa noastră Patrie".

Prima sesiune a deputaților din Sfatul Popular al raionului Iași, a constituit o adevărată zi de sărbătoare pentru toți oamenii muncii din acest raion.

In raionul Pașcani

In prezența tov. Ioan Niculi a avut loc sesiunea de constituire a Sfatului Popular raional Pașcani.

Tov. Olaru Toader, deputat, a deschis sesiunea aducând un călduros salut tuturor deputaților și invitaților din sală. Trecând apoi la propunerea membrilor pentru formarea comisiunii, au fost aleși: președinte Haina Bier, vicepreședinte Muraru Sebastian și secretar Radu Olga.

Tov. președinte al Sesiunii, a pus la vot ordinea de zi.

Comisia de validare a fost formată în urma supunerii la vot a tovarășilor propuși, voați în unanimitate.

Comisia de propuneri pentru formarea comitetului executiv și pentru comisiile permanente, a avut un număr de trei membrii: Crijanoschi Ctin, Rșoca Elena și Manciuc Vasile.

Tov. Crijanoschi, a propus după regulile prezăzute în Legea Sfaturilor Populare, 11 tovarăși: Popa Gh., Matei Vasile, Nica Ștefan, Canstantinescu Mihai, Avarvarei Ctin., Noghiu Ioan, Tudorache Mihai, Cracea Vasile, Alexandrescu Alex., Toader Gh. și Păpușoi Ctin.

Toți au fost votați prin ridicare de mâini și prin aplauze furtunoase.

La discuție au luat parte numeroși deputați printre care și tovarășii, Roșca Elena, care a mulțumit tuturor celor ce au ales-o deputată în Sfaturile Populare; Tudorache Mihai, Manciuc Vasile, Taoder Gh. și Crijanoschi Ctin., care a arătat deosebirea fundamentală între regimul de democrație populară și conducerea lui, față de conducerea vechilor regimuri burghezo-moșierești.

In timpul lucrărilor pentru constituirea Sfatului Popular raional Pașcani, s'au prezentat două delegații — delegația Comitetului de luptă pentru pace, a raionului Pașcani și ștafeta sportivilor din raion — aducând un salut tovărășesc de succes lucrărilor sesiunii.

Cuvântul de închidere a fost făcut de către tov. președinte al comisiei de sesiune. Haina Bier.

In raionul Tg. Frumos

Ședința de constituire a Sfatului Popular raional a fost deschisă de tov. Albăstrelu, care a propus ca președinte de vârstă pe tovarășa Maxim Ana, țărancă săracă din Buznea, membră în gospodăria agricolă colectivă „Ion Creangă".

După ce aceasta a arătat rolul deosebit de important pe care îl au Sfaurile Populare în mărețul drum de construire a socialismului, tov. Maxim Ana care a cunoscut în viața ei plină de mizerie crunta exploatare a burghezo-moșierimii, cu lacrimi în ochi, a mulțumit, celor prezenți pentru cinstea ce i s'a făcut de-a fi numită președinte de vârstă a acestei adunări.

La propunerea tov. Dumbravă au fost aleși apoi în unanimitate de voturi tov. Solomon Șmil președinte, tov. Ciobanu Gh. vicepreședinte, și tov. Matei Gh. secretar, în comitetul activ de conducere a lucrărilor.

Ordinea de zi a seziunii a fost deasemenea aprobată în unanimitate de voturi.

Intr'un cadru entuziast, a fost ales cu această ocazie Comitetul executiv al raionului compus din tov. Crețu Gh., Lupescu Gh., Olaru Gh., Albăstrelu Ștefan, Goldștein Adolf, Gherghelaș Anton, Racu Ioan, German Iosif, Anăstăsoaiei Mihai, Pârvulescu Ctin. și Anastasiu Ctin.

Au fost alese totodată, în unanimitate de voturi și Comisiile permanente de pe lângă Sfatul Popular al raionului Tg. Frumos.

Expunerea tov. Gherghelaș Anton, prim secretar al raionului de Partid, care a arătat sarcinile pe care le au Sfaturile Populare raionale și comisiile permanente, a fost urmată de vii discuții și angajamntee concrete luate de deputații din sală.

In raionul Hârlău

Sesiunea de constituire a Sfatului Popular raional s'a ținut în sala frumos împodobită a cinematografului local.

Au venit pentru această mare sărbătoare, toți reprezentanții masselor muncitoare din acest raion, țărani muncitori în straie gătite, intelectuali legați de popor prin munca lor neobosită, adevărații deputați ai poporului nostru muncitor.

După ce a fost ales un birou de conducere a lucrărilor, birou care a validat mandatele deputaților, o comisie specială a propus în Comitetul Executiv raional, pe următorii deputați, aleși în unanimitate de voturi;

Machidon Pamfil, Chiriac Dumitru, Timircan Mihai, Aanei Mihai, Harpă Adrian, Tudor Ioan, Abramovici Puiu, Burlacu Constantin, Banciu Ioan, Tofan Dumitru și Țuțuianu Mihai.

In continuare, au fost alese comisiile permanente ale Sfatului Popular raional.

In urma expunerii făcute de tov. Chiriac Mihai, care a arătat sarcinile ce revin Sfaturilor Populare Constituite, au luat cuvântul numeroși deputați din sală, care au subliniat marea importanță pe care o au aceste organe locale ale puterii de Stat în conducerea treburilor obștești, luându-și totodată și angajamente concrete de muncă.

In raionul Negrești

Și la Negrești festivitatea constituirii Sfatului Popular a însemnat o mare sărbătoare.

Se propun, și se aprobă în unanimitate, — următorii tovarăși pentru a conduce lucrările sesiunii:

Președinte: Juracu Neculai
Vice-Președinte Butnaru Mihai.

Secretar: Loazba Alexandrina. După aprobarea ordinei de zi, se supune la vot adunării, comisia de validare. Comisia de validare este votată în unanimitate, prin ridicare de mâini.

După terminarea lucrărilor comisiile devalidare, tov. președinte al sesiunii supune să se aleagă un număr de trei tovarășe deputate pentru Comisia de propuneri a Comitetului Executiv și a Comisiilor Permanente.

Tovarășul Merceaga Neculai propune a se alege în Cotetului Executiv și a Comisia pentru formarea Comilor permanente pe tovarășii Bita Gh., Marcu Const., și Botez Petru.

Se supune la vot sesiunii votarea Comisiei de propuneri. Sesiunea aprobă comisia în unanimitate.

Tov. Președinte al sesiunii dă cuvântul președintelui Comisiei de propuneri a Comitetului Executiv și a Comisiilor permanente.

Supunându-se la vot, lista deputaților care formează Comitetul Executiv este oprobată în unanimitate.

Urmează apoi expunerea asupra legii și regulamentului Sfaturilor Populare și a regulamentului de funcționare a Comisiilor Permanente.

Expunerea a fost făcută de tovarășul Grădinaru Constantin.

După discuțiile vii care au urmat în continuare, tovarășul Gâlcă a arătat realizările Comitetului Provizoriu.

In raionul Codăești

In sala frumos povoazată cu drapele și lozinci a Căminului Cultural, a avut loc deschiderea primei sesiuni a Sfatului Popular al raionului Codăești.

Din toate comunele au venit cei 53 de reprezentanți ai Poporului muncitor din raion, pentruca să pună bazele organului local al puterii de Stat.

Și învățătoarea Chirilă Antonia și țăranul muncitor Dănilă Chirilă din Sălăgeni, colectivista Macovei Aneta și Tractoristul Roman Ion, toți vor reprezenta poporul în Sfatul Popular.

Desbaterile primei sesiuni s'au desfășurat într'o atmosferă plină de entuziasm.

In timpul desbaterilor o delegație a Comitetului de luptă pentru pace a raionului Codăești a adus salutul lor adunării:

Au fost aleși în Comitetul Executiv următorii deputați:

Câșu Alexandru, Radu C., Neculau G., Gherasâm Ilie, Isbândă C-tin, Hrecensâu Ștefan, Popescu Eugen, Perju Ioan, Lungu Gh., Marcu Schvartz și Moraru Neculai.

După prelucrarea regulamentului de funcționare a Sfaturilor Populare, numeroși deputați și-au luat angajamentul de a munci cu tot avântul pentru îndeplinirea sarcinilor ce le stăteau în față.

Mișcarea luptătorilor pentru pace într'o nouă etapă

(Urmare din pag. 1-a)

stră la cel de al doilea Congres Mondial al Partizanilor Păcii oglindește caracterul național al mișcării prin faptul că în componența ei intră reprezentanți ai diferitelor partide și curente politice. Intr'o singură chestiune însă toți delegații noștri au un punct de vedere comun.

Această chestiune este lupta pentru preîntâmpinarea unui nou război. Samavolniciile guvernului englez, care a urmărit zădărnicirea Congresului Mondial, au întărit și mai mult unitatea delegației noastre. Acei delegați ai noștri care până acum mai credeau că în Anglia există democrație, și-au dat acum limpede seama că burghezia engleză a trecut cu totul în slujba imperialiștilor americani și a renunțat la toate tradițiile democratice.

Totodată, acei dintre delegații noștri care se mai îndoiau de faptul că în Polonia există o adevărată democrație, acum s'au convins pe deplin de acest lucru. Ei văd, că indiferent de apartenența lor de partid, indiferent de convingerile lor politice, ei vor putea să-și expună la Varșovia nestingherit părerile, vor putea participa la discutiile cu privire la problemele luptei pentru pace.

Actuala etapă a mișcării partizanilor păcii se deosebește de etapele precedente prin aceea că în prezent această mișcare a devenit într'adevăr o mișcare a întregului popor. Cel de al doilea Congres Mondial al Partizanilor Păcii a devenit un adevărat for internațional. In timp ce Organizația Națiunilor Unite, care se află sub influența nefastă a imperialismului american și sub dictatul atâtătorilor la război din Wall-Street decade pe zi ce trece, în timp ce razboiul se desfășoară deacum în Asia și amenință să cuprindă întreaga lume, — mișcarea partizanilor păcii din întreaga lume are rădăcini adânci în mase, iar partizanii păcii sunt în fruntea multor state puternice, conducând destinele a sute de milioane de oameni. In această epocă, ei — partizanii păcii — nu pot fi numai exponenții opiniei publice împotriva războiului, ci trebue să treacă la o nouă fază de construire activă și de instaurare a păcii.

In condițiile actuale ale dezlănțuirii de către imperialiștii americani a unui nou război, este un mare pericol pentru pace faptul că unii oameni cinstiți și iubitori de pace pot să creadă că războiul nu mai poate fi preîntâmpinat. In aceste noi condiții, Congresului i-a revenit sarcina de a înarma pe fiecare om simplu și cinstit cu credința că el poate pune o cărămidă la temelia păcii, îngrădind prin aceasta calea agresorilor americani la un nou război mondial.

Folosind metode sovietice

Șoferii Direcției IV Regionale RATA Iași au obținut importante succese în muncă

Folosind metode sovietice, șoferii Regionalei 4-a Rata-Iași, au obținut o serie de succese în muncă.

Astfel, tov. Hristu Ilie a fost primul șofer din Regională, care călăuzindu-se după metode de lucru sovietice, a parcurs 107.000 km. cu un autocamion Ziss de trei tone.

Mișcarea suta-mistă a angrenat mulți șoferi tentați de a bate acest record. Astfel, șoferul Gavril Ilioaie a parcurs 104.000 km. între două reparații, cu autobuzul său "Ziss" de 4 tone, aducând astfel o economie de 665.000 lei. Șoferul Cristei Vasile a parcurs cu autobuzul său 72 mii km. între două reparații realizând o economie de 550 mii lei. Tov. Băetu Dumitru a parcurs cu autobuzul său 80.000 km. realizând o economie de 550.000 lei.

Succese importante au obținut și șoferii: Cristescu Gh., Aștefănesei Ioan, Chindea Ilie, Axinte Vasile, Buștei Dumitru, care mărind distanța parcursă între două reparații au realizat fiecare economii între 170 mii—180 mii și alții, care împreună au realizat economii în valoare de 3 milioane 645 mii lei.

Folosind metode sovietice, șoferii Regionalei 4-a Rata-Iași, au obținut o serie de succese în muncă.

Astfel, tov. Hristu Ilie a fost primul șofer din Regională, care călăuzindu-se după metode de lucru sovietice, a parcurs 107.000 km. cu un autocamion Ziss de trei tone.

Mișcarea suta-mistă a angrenat mulți șoferi tentați de a bate acest record. Astfel, șoferul Gavril Ilioaie a parcurs 104.000 km. între două reparații, cu autobuzul său "Ziss" de 4 tone, aducând astfel o economie de 665.000 lei. Șoferul Cristei Vasile a parcurs cu autobuzul său 72 mii km. între două reparații realizând o economie de 550 mii lei. Tov. Băetu Dumitru a parcurs cu autobuzul său 80.000 km. realizând o economie de 550.000 lei.

Succese importante au obținut și șoferii: Cristescu Gh., Aștefănesei Ioan, Chindea Ilie, Axinte Vasile, Buștei Dumitru, care mărind distanța parcursă între două reparații au realizat fiecare economii între 170 mii—180 mii și alții, care împreună au realizat economii în valoare de 3 milioane 645 mii lei.

Metodele folosite de șoferii suta miiști și de ceilalți care au obținut importante succese în munca lor

Iată de pildă cazul tovarășului Ilioaie Gavril, șofer, decorat cu Medalia Muncii.

In momentul în care și-a luat în primire mașina sa, fiind un bun cunoscător în meserie, a făcut rodajul acestei mașini conform instrucțiunilor tehnice, înțelegând prin aceasta, că viața unui autovechicul depinde de acest rodaj.

Tot timpul a înțeles să-și îngrijească mașina din toate punctele de vedere.

Iată ce spune tov. Ilioaie Gavril despre procedeele personale pentru conservarea cât mai îndelungată și în bune condițiuni a motorului:

„Am îngrijit de viața mașinii chiar dela rodaj. Niciodată n'am depășit viteza de 30—35 km. pe oră, fapt care reprezintă unul din cei mai importanți factori care contribue ca motorul și restul de agregate să nu fie niciodată suprafortate. De aici provine și economia de ulei, care n'a fost expus la ardere din cauza unei temperaturi prea ridicate.

Mi-am făcut reviziile periodice la timp, conform dispozițiunilor primite. La schimbarea uleiului în motor, rutie de viteză și diferențial, la spălat, gresat și petrolat, am fost întotdeauna prezent alături de gresori și spălători și m'am convins întotdeauna că aceste lucruri de importanță capitală au fost executate conform prescripțiunilor tehnice.

Atât pornirea mașinii cât și oprirea ei, înfrânările, schimbările de viteze, ambalările, am avut grijă să nu le fac bruse ca să nu defectez organele mașinii. In general am avut grijă din toate punctele de vedere să măresc viața mașinei. Am căutat să antrenez și pe alți tovarăși, dintre care unii m'au și urmat, luându-și angajamentul să mă ajungă. Metodele folosite de fapt n'au fost altceva decât ducerea la îndeplinire cu strictețe a îndatoririlor unui adevărat șofer, care s'a simțit corp comun cu automobilul său și cunoscând automobilul l'a îngrijit ca atare". In cinstea zilei de 21 Decembrie, șoferul Iloaia Gavril și-a luat angajamentul ca să mărească distanța parcursă între două reparații, cu aceiași mașină dela 104.000 la 130.000 km. față de o normă de 25.000 km. fără reparații. In prezent șoferul Iloaie Gavril și-a luat 111.000 km. cu mașina sa, fiind astfel pe calea angajamentului luat.

Șoferul Hristu Ilie, care a parcurs 107.000 km. fără reparații, ne spune că adoptând metoda șoferului sovietic I. V. Titov, a obținut rezultate excelente.

"Am gresat toate piesele și arcurile care trepidează la drum, am centrat piulițele axului cardanic, am reglat volanul și pedalele de accelerație și ambreiaj. Nu am uitat nici indicațiile în ceeace privește munca șoferului la încărcatul camionului".

Lupta pentru mărirea distanței parcursă între două reparații este o preocupare permanentă a șoferilor din Regionala IV-a RATA Iași.

Bolohan Ștefan
coresp.

Mica publicitate

PIERDUT Documentare pt. lucrări suplimentare „Țesătura Iași". Carnet de Meșter Nr. 54814 | 73286 eliberat Cam. Muncă București și diferite facturi pe numele Binder K. Rog găsitorul a le aduce la Țesătura Iași. Contrar le declar nule.

PIERDUT carnet de asociat 7 Nov. pe numele Nicolaie Vicol controlor la Inspectoratul CFR. Il declar nul.

PIERDUT certificat de 4 cl. primare etiberat de Inspectoratul Școlar Iași pe numele Coman I. Ioan din Raionul Codăești com. Dănești. Il declar nul.

PIERDUT bulet. Bir. Pop. pe numele Stoiniceanu Ion din Iași satul Horpazi, com. Cornești jud. Iași. Il declar nul.

PIERDUT Buletin Biroul Populației pe numele Timuc Elena din Iași str. Prăpastiei Nr. 5. Il declar nul.

PIERDUT carnet asociat Coop. 7 Nov. Str. Horia 3 Iași. Il declar nul.

PIERDUT Buletinul Biroului Populației pe numele Ivanov Zizi, Iași str. Nicoriță Nr. 7. Il declar nul.

FILARMONICA DE STAT „MOLDOVA"
SALA TEATRULUI NAȚIONAL
Vineri 22 Decembrie 1950 ora 20,30
CONCERT SIMFONIC
Dirijor: ALX. GARABET
Solistă: ELVIRA LOEBE pianistă
PROGRAM:
1. ALEX. TITOV: Slavă lui Stalin — cu concursul corului Sind. Transporturi
2. SCHUMANN: Simfonia I-a
3. A. STOIA: Trei jocuri din Ardeal
4. RACHMANINOV: Concert în do minor pentru pian și orchestră
solistă: ELVIRA LOEBE
5. BERLIOZ: Carnaval Roman

Biletele la AGES str. Republicii Nr. 20
Telefon 1422
Concertul începe la orele 20,30 precis

Teatrul Evreesc de Stat
(fost sala Phoenix) str. Gându Nr. 2
PREMIERA
Joi 21 Decembrie 1950 ora 20 precis
„Sacul cu surprize"
comedie în 3 acte (6 tablouri)
după Mark Twain
Direcția de scenă: Jso Schapira
Scenografia: Iziu Scharf
Texte lirice: Leontin Leibiș
Muzica: Bernard Segal
Regia tehnică: Willy Posteinik

Sâmbătă 23 Decembrie 1950 ora 20 precis
Duminică 24 „ „ „ „ 16 „
„ 24 „ „ „ „ 20 „
„Sacul cu surprize"

Prețul locurilor: Lei 70, 50, 35 și 25. Biletele la casa teatruiui între 12—15 zilnic și în zilele de spectacol între 12—15 și 17—20.

Loteria de Stat
Comunică,
S'a pus în vânzare o nouă loterie denumită „Pomul de Iarnă" cu tragerea la 31 Decembrie 1950 în noaptea de revelion; lozurile se pot găsi la toate sediile autorizate ale Loteriei de Stat.
Jucați cu încredere la loteria „Pomul de Iarnă" și cumpărați-vă lozul din timp.

Instalat în Strada Republicii
Circul Palladium
din București
In fiecare seară spectacole la ora 8 precis
Marți---Sâmbăta și Duminica
MATINEURI La ora 4 p. m.

ULTIMELE ŞTIRI

In cinstea zilei de 21 Decembrie

Muncitorii dela fabrica Ţesătura vor îndeplini planul pe anul 1950

— Peste 1000 muncitori lucrează în contul anului viitor —

Mai sunt numai câteva zile până la 21 Decembrie, ziua aniversării celor 71 de ani a Marelui Învăţător şi îndrumător al popoarelor, Iosif Vissarionovici Stalin.

Muncitorii din fabrica Ţesătura luptă cu avânt deosebit pentru a întâmpina această măreaţă zi, cu numeroase realizări.

Ei şi-au luat angajamentul ca în cinstea zilei Tovarăşului Stalin, să împlinească planul pe anul 1950.

După felul cum se desfăşoară munca în toate secţiile fabricii poţi să-ţi dai seama dela început că angajamentul va fi îndeplinit şi chiar depăşit.

Vrem să întrăm cu noi succese în primul nostru Plan Cincinal

Pretutindeni în toate secţiile se observă acel avânt nestăvilit al muncitorilor care sunt stăpâniţi de un singur gând, acela de a da poporului muncitori cât mai multă pânză, cât mai multe produse.

Iată-l pe ajutorul de maistru Herşcovici Jean dela apretură. Munceşte cu multă pricepere, antrenând şi pe ceilalţi muncitori.

„Vrem cu toţii ca primul nostru Plan Cincinal să ne găsească cu noi succese în muncă, succese care vor fi o garanţie pentru ducerea la bun sfârşit a sarcinilor ce vor decurge din Planul Cincinal" spune Herşcovici Jean.

El este ales de către oamenii muncii deputat în Sfatul Popular al oraşului şi cum munceşte la locul de muncă, tot aşa va munci şi în treburile obşteşti.

Peste 1000 de muncitoare lucrează în contul anului viitor

Muncitorii dela fabrica Ţesătura îşi vor îndeplini angajamentul luat, deoarece până în prezent peste 1000 de muncitoare şi-au îndeplinit planul de lucru pe anul 1950.

In sala de războaie munca este în toi.

Muncitoarea Ocheană Antoneta lucrează cu multă însufleţire la cele douăsprezece războaie ale ei.

„Lucram înainte numai la şase războaie" spune dânsa dar când am văzut succesele dobândite de către muncitoarele din alte întreprinderi, ne-am sfătuit vreocâteva muncitoare din secţia noastră şi am început să lucrăm la 8 apoi la 10 şi acum lucrăm la 12 războaie.

Dar tot este prea puţin pentru a spune că am făcut totul.

Ţesătoarea Cincă Maria lucrează la 48 războaie şi eu vreau să lucrez la fel ca ea, să dăm cât mai multă pânză pentru poporul muncitor, să contribui şi eu cu munca mea la înflorirea scumpei noastre Patrii" a încheiat tovarăşa Ocheană.

Şi ca dânsa mai sunt încă foarte multe muncitoare la Ţesătura, Schwartz Pina, Nistor Rozalia, Rusu Ioana, şi altele care lucrează la câte 12 războaie simple, producând pânză de calitate bună, pentru a întări prin munca lor economia Patriei noastre.

La secţia preparaţie planul a fost îndeplinit încă dela 8 Decembrie

In secţia preparaţie muncitorii au îndeplinit planul încă dela data de 8 Decembrie, lucrând dela acea dată în contul anului viitor.

O contribuţie importantă la îndeplinirea acestui succes, le-a adus muncitoarele Olănescu Evdochia, Vară Vera, Popescu Valiţa, şi Gălăţeanu Maria care au îndeplinit planul pe anul acesta lucrând în contul anului viitor, încă din lunile August şi Septembrie 1950.

Succesele obţinute până în prezent de către muncitorii dela Ţesătura sunt o puternică garanţie că până la 21 Decembrie, planul pe anul 1950 va fi îndeplinit.

Aşa ştiu să lupte muncitorii din întreprinderile noastre, pentru construirea unui trai fericit, pentru pace şi socialism.

AL. RADU

Poporul englez luptă tot mai hotărît pentru pace

LONDRA 20 (Agerpres)— Ziarul Daily Worker, publică ştiri care dovedesc că poporul englez luptă tot mai hotărît pentru pace.

Muncitorii din oraşele cu industrie de armament cer guvernului să ia măsuri pentru apărarea păcii.

Un grup de preoţi şi de activişti sindicali din Birmingham, au trimis deputatului laburist, Julius Silverman, care reprezintă acest oraş în camera comunelor, o scrisoare în care cer interzicerea armei atomice, retragerea tuturor trupelor străine din Coreea şi reglementarea paşnică a conflictului coreean.

Barbarele persecuţii ale fasciştilor englezi în Malaya îndreptate împotriva cetăţenilor chinezi

PEKING 20. (Agerpres) — Ziarul Huan-Min Yih Pao publică un articol în care arată că autorităţile britanice continuă persecuţiile sălbatece împotriva chinezilor din Malaya. Ziarul relatează că într'un orăşel din apropierea unei plantaţii de cauciuc, au fost aduşi fără niciun motiv mai multe mii de chinezi. In cursul nopţii, ei au fost supuşi unui interogatoriu şi unor torturi sălbatece după care au fost aruncaţi în lagăre de concentrare.

Dela proclamarea „legii excepţionale" persecuţiile împotriva chinezilor s'au intensificat. In baza „legii excepţionale" poliţia şi soldaţii britanici pot trage asupra oricărui chinez dezarmat care nu răspunde la o somaţie. Poliţiştii britanici introduc cartuşe sau alte „corpuri delicte" în buzunarele sau locuinţele acelor chinezi pe care intenţionează să-i aresteze. Apoi, aceştia sunt condamnaţi la moarte pentru „port ilegal de armă" sau pentrucă întreţin „legături cu banditii".

EVENIMENTELE DIN COREEA

COREEA DE NORD 20 (Agerpres). — In comunicatul din 18 Decembrie al Inaltului Comandament al Armatei Populare a R.P.D. Coreene anunţă că unităţile Armatei Populare, împreună cu detaşamentele de voluntari chinezi continuă ofensiva pe toate fronturile eliberând din ce în ce mai multe teritorii. La 15 Decembrie în districtul Yancion (Rensen) unităţile Armatei Populare înaintând catre Dezenkokn au eliberat acest oraş situat pe paralela 38 şi au nimicit unităţile inamicului din acest sector al frontului. In cursul operaţiunilor pentru eliberarea oraşului Dzenkoku, unităţile Armatei Populare au ucis şi rănit peste 900 soldaţi şi ofiţeri inamici.

Au fost luaţi peste 140 prizonieri şi au fost capturate următoarele trofee: 4 tunuri de 120 mm, 3 tunuri de 105 mm, 10 mitraliere uşoare şi grele. 8 puşti automate, peste 200 puşti, 5 posturi de radio, 25 camioane, 1oo km cablu de telefon, peste 3oo lăzi cu obuze de diferite calibre precum şi o mare cantitate de alte arme şi muniţii.

Au fost distruse două tancuri şi 2 camioane.

Astăzi la Teatrul Naţional

„O noapte furtunoasă" cu o nouă distribuţie

Astă seară la orele 20 va avea loc pe scena Teatrului Naţional, reprezentarea piesei lui I. L. Caragiale "O noapte furtunoasă", într'o nouă distribuţie, din care fac parte: N. Şubă, în rolul lui Jupân Dumitrache, Remus Ionaşcu, în rolul lui Ipingescu, Elena Eoca—Veta, V. Bălănescu—Ziţa, Macovei—Rică Venturiano si V. Dâmbu—Spiridon.

Expoziţie

Azi la orele 19,30, are loc în sala Consiliului Sindical Regional, inaugurarea expoziţiei generale de mărfuri a I. C. S. „Iaşul".

Această expoziţie este organizată în cinstea zilei de 21 Decembrie.

Corespondentul special al agenţiei China Nouă despre atrocităţile comise de trupele americane şi lisânmaniste

PEKING 20 (Agerpres) — Corespondentul special al agenţiei China Nouă descrie atrocităţile comise de trupele americane şi lisinmaniste în timpul ocupaţiei oraşului Kesanjin din provincia Hamyan de sud.

In timpul ocupaţiei oraşului Kesanjin (dela 21 Noembrie la 3 Decembrie) invadatorii americani s'au purtat ca animalele. scrie corespondentul. Avioanele şi soldaţii americani au distrus două treimi din clădirile oraşului. Au aruncat populaţia din casele lor şi i-au prădat.

Spânzurând şi împuşcând pe tinerii patrioţi, ei sperau că teroarea va înfrânge rezistenţa poporului coreean. Dar la toate aceste atrocităţi, populaţia a răspuns intensificându-şi lupta împotriva invadatorilor.

In noaptea de 26 Noembrie, partizanii coreeni au coborât din munţi şi au dat foc depozitelor de arme americane, luând prizonieri 20 soldaţi americani.

Mc. Arthur continuă să pună în libertate criminali de război

PEKING 20 (Agerpres) — Din Tokio se anunţă că, în ciuda numeroaselor proteste, Mc Arthur continuă să pună în libertate criminali de război japonezi.

La 16 Decembrie, cartierul general al lui Mc Arthur a anunţat că în ziua de 27 Decembrie vor fi eliberaţi din închisoarea din Tokio, înainte de expirarea termenului de pedeapsă, Sugamo şi alţi 7 criminali de război japonezi.

Până acum, numărul criminalilor de război japonezi care au fost eliberaţi în mod ilegal de către Mc Arthur, este de 166, printre aceştia se află şi Mamoru Shigemitsu, principal criminal de război.

In U. R. S. S.

Examinarea sortimentului mărfurilor ce urmează să fie fabricate în anul 1951

MOSCOVA 20. (Agerpres).— Ministrul industriei uşoare al URSS examinează asortimentul mărfurilor care urmează să fie fabricate în anul 1951. Intreprinderile de încălţăminte au prezentat spre examinare aproape 3000 de modele de încălţăminte bărbătească, de damă şi de copii. Un mare număr de noi modele au pregătit fabricile „Parijkaia Comuna" (Comuna din Paris), „Burevestinik", „Zoria Svobodi" (zorile libertăţii), precum şi întreprinderile de încălţăminte din RSS Ucraineană, RSS Georgiană, RSS Moldovenească şi RSS Letonă. Au fost reţinute aproape 2000 de modele. La -2 Decembrie a început examinarea fabricatelor din industria de pielărie şi galanterie. La o expoziţie organizată în cadrul ministerului, este expus asortimentul a 20 intreprinderi.

10.000 clădiri din New-York sunt nelocuibile

NEW YORK 20 (Agerpres) — Asociaţia funcţionarilor dela asigurările sociale a prezentat recent primarului oraşului New York, un raport asupra condiţiilor îngrozitoare în care locuesc oamenii muncii din acest oraş. In raport se arată că peste 10.000 clădiri din diferite cartiere ale New Yorkului "sunt cu desăvârşire nelocuibile", iar un număr de 3.100 locuinţe în care locuesc 150.000 oameni, sunt insalubre, necorespunzând celor mai elementare cerinţe sanitare.

In numeroase intreprinderi textile bulgare programul anual de producţie a fost îndeplinit înainte de termen

SOFIA 20. (Agerpres). — Campania pentru lucru simultan la mai multe războaie a căpătat o largă amploare în industria textilă bulgară. Mii de femei lucrează simultan la 8, 10, şi chiar 12 războaie şi numărul lor creşte continuu. Astfel la sfârşitul lunii Octombrie, numărul muncitoarelor care lucrează la mai multe războaie a atins aproximativ 4000 faţă de numai 1660 cât erau în 1949. Lucrul la mai multe războaie, precum şi aplicarea metodelor sovietice de muncă au făcut posibilă îndeplinirea înainte de termen, în numeroase întreprinderi textile bulgare a porgramului anual de producţie.

Darul Uniunii Scriitorilor Români către Asociaţia scriitorilor unguri

BUDAPESTA 20 (Agerpres) — Mihail Beniuc, secretar al Uniunii Scriitorilor români, membru al delegaţiei culturale române, care a sosit la Budapesta cu prilejul săptămânii prieteniei ungaro-române, a înmânat Duminică 17 Decembrie, secretarului Asociaţiei scriitorilor din RP Ungară, o ediţie de traduceri în limba română ale operelor scriitorilor clasici şi contemporani unguri, reprezentând Darul Uniunii Scriitorilor români către Asociaţia Scriitorilor unguri.

Noi măsuri represive ale „guvernului" din regiunea Saar

BERLIN 20 (Agerpres) — Aşa numitul "guvern" din regiunea Saar a suspendat pe termen de 4 săptămâni vânzarea ziarului comunist Die neue Zeit. Totodată a fost interzisă vânzarea şi citirea ediţiei germane ziarului L'Humanité. Potrivit declaraţiilor fruntaşilor sindicali din regiunea Saar, această interdicţie are drept scop să împiedece dezvoltarea mişcării pentru pace în regiunea Saar.

Răspunzând invitaţiei preşedintelui R. Polone

Wilhelm Pieck, preşedintele R. D. Germane, a sosit la Varşovia

VARŞOVIA 20 (Agerpres).— TASS transmite:

Wilhelm Pieck, preşedintele Republicii Democrate Germane, a sosit la 18 Decembrie la Varşovia fiind invitat de Boleslav Bierut, preşedintele Republicii Polone.

Wilhelm Pieck este însoţit de Heinrich Rau şi Hans Loch, vicepreşedinţi ai Consiliului de miniştri, de Georg Dertinger, ministrul afacerilor externe şi de alte personalităţi.

In gară preşedintele Pieck a fost întâmpinat de Iosef Cyrankiewicz, preşedintele Consiliului de miniştri al R. Polone; Hilary Minc şi Alexandr Zawadski, vicepreşedinţi ai Consiliului de miniştri; Roman Zambrowski, vicepreşedintele Adunării naţionale poloneze; Zygmund Modzelewski, ministrul afacerilor externe şi de alţii.

Pe peronul gării se afla alniată o gardă de onoare.

Mii de oameni ai muncii din Varşovia au venit la gară pentru a ura bun sosit preşedintelui Pieck. Pretutindeni răsunau lozinele: „Trăiască Republica Democrată Germană şi preşedintele ei, Pieck!", „Trăiască prietenia între popoarele polon şi german!", „Trăiască lagărul păcii din lumea întreagă în frunte cu Uniunea Sovietică!", „Stalin — Bierut — Wilhelm Pieck!", „Pace, pace!"

I. Cryankiewicz, preşedintele Consiliului de miniştri al R. Polone a rostit o cuvântare de bun sosit, declarând printre altele că vizita preşedintelui RD Germane la Varşovia este un simbol al desvoltării prieteniei şi colaborării dintre popoarele polonez şi german, care se află amândouă în lagărul mondial al păcii în frunte cu Uniunea Sovietică.

In răspunsul său, preşedintele Pieck a declarat că vizita delegaţiei germane va contribui la întărirea mai departe a prieteniei dintre popoarele polonez şi german.

Procesul de spionaj dela Varşovia

MOSCOVA 19 (Agerpres). Pravda publică un articol al corespondentului său din Varşovia, Macarenko, în care se spune: La Varşovia se desfăşoară de câteva zile procesul fostului ataşat britanic al aerului la Varşovia, înveteratul spion colonelul Claude Henry Turner, al ofiţerilor de marină britanici Gordon Nelms şi Henry Upperton şi al cetăţenei polonieze Varvara Bobrowska.

Procesul a desvăluit poporului polonez caracterul josnic al activităţii de spionaj al diplomaţilor americani şi britanici în R. Polonă şi a demascat pe aceşti spioni posesori de paşapoarte diplomatice.

In baza declaraţiilor lui Turner, ziarul Tribuna Ludi publică o dare de seamă asupra activităţii spionilor americani şi britanici în R. Polonă. Turner a numit 29 spioni britanici, 13 americani, 3 francezi, un canadian şi un norvegian. Printre aceştia se află secretari de ambasadă, reprezentanţi comerciali, ataşaţi militari, ai aerului şi ai marinei, consuli, etc.

Intensa activitate de spionaj a diplomaţilor americani şi britanici a fost susţinută şi condusă de respectivele lor guverne. In cursul procesului, a fost prezentată o scrisoare circulară emisă de ministerul englez al Afacerilor Externe şi semnată de Bevin. Prin această scrisoare circulară, datată din Octombrie 1945, cinci luni dela terminarea războiului, ambasada britanică din Polonia a primit instrucţiuni secrete de a desfăşura activităţi de spionaj.

Scrisoarea circulară a ministrului englez al Afacerilor Externe anunţă formarea unei secţii de spionaj economic sub auspiciile sale.

Această secţie — pe s... în scrisoarea lui Bevin — a fost creată în scopuri de spionaj şi nu administrative.

Depoziţiile a numeroşi martori interogaţi la proces au confirmat odată mai mult că diplomaţii americani şi britanici acreditaţi în R. Polonă au dus o vastă activitate de spionaj.

Abuzând de ospitalitatea poporului polonez, zeci de diplomaţi americani şi britanici au considerat spionajul ca scop principal al şederii lor în R. Polonă.

Scurte ştiri

MOSCOVA 20. (Agerpres)— Prezidiul Sovietului Suprem al URSS l-a numit pe Feodor Dolia, trimis extraordinar şi ministru plenipotenţiar al URSS în Tailanda. Prezidiul Sovietului Suprem al URSS l-a eliberat pe Serghei Nemcin din funcţia de trimis extraordinar şi ministru plenipotenţiar al URSS în Tailanda.

★

BERLIN 20 (Agerpres) — Tribunalul militar britanic din Hamburg l-a condamnat pe Arthur Burmester, directorul editurii ziarului Hamburger Volkszeitung, la o amendă de 1100 mărci germane şi a confiscat pentru autorităţile de ocupaţie britanice automobilul folosit de editură pe motivul că, în timpul când ziarul Hamburger Volkszeitung era interzis, automobilul folosit de editura ziarului a transportat 4000 exemplare ale buletinului de informaţii Volkswille, destinate organizaţiilor PC din întreprinderile industriale. Sentinţa a fost dată în ciuda faptului că avocatul apărării a dovedit că automobilul nu era proprietatea ziarului şi că buletinul Volkswille a fost publicat din 1945, independent de ziarul Hamburger Volkszeitung şi putea deci să apară în cursul perioadei în care acest ziar a fost interzis.

★

SOFIA 20 (Agerpres) — După cum anunţă ministerul Agriculturii din RP Bulgaria, planul arăturilor de toamnă a fost îndeplinit în întreaga ţară în proporţie de 115 la sută. Staţiunile de maşini şi tractoare au îndeplinit planul arăturilor de toamnă cu 131 la sută.

★

PARIS 20 (Agerpres) — După cum anunţă buletinul de informaţii al FSM, într'un centru miner din Chili, care se află sub ocupaţie militară, au fost strânse 8000 semnături pe Apelul dela Stockholm, (populaţia totală a acestui centru este de 30.000 oameni), deşi poliţia şi armata au dezlănţuit o cruntă teroare împotriva partizanilor păcii.

BIBLIOTECA UNIVERSITĂȚII IAȘI

Trăiască Iosif Vissarionovici Stalin, stegarul luptei pentru pace

ANUL 48 Nr. 1296

4 PAGINI 4 LEI

Vineri 22 Decembrie 1950

OPINIA

ZIAR POPULAR COTIDIAN

ABONAMENTE
Lei 360 . . . . . 3 luni
Lei 5000 Intreprinderi, Autorități pe un an

Atelierele tipografice
IAȘI Str. ȘTEFAN CEL MARE 50-52

Redacția
IAȘI. Str. Cuza Vodă, 1 (etaj)
Administrația
IAȘI. Str. Cuza Vodă 1

TELEFOANE
REDACȚIA Nr. 1209
ADMINISTRAȚIA Nr. 2042
TIPOGRAFIA Nr. 1210

I. V. Stalin stegarul Păcii și cel mai iubit prieten al poporului nostru

Astăzi, cel mai iubit om din lume, tovarășul Stalin, împlinește 71 de ani. Gândul sutelor de milioane de oameni din lumea întreagă se îndreaptă spre marele Stalin. Gândul muncitorului negru sau alb exploatat pe plantațiile din America de Nord sau de Sud, gândul proletarului indian sau japonez și cel al muncitorului francez sau italian...

In această zi măreață, acțiunea partizanului și soldatului coreean în luptă pentru eliberarea patriei, devine mai dârză, mai îndrăzneață. In această zi măreață, gândul oamenilor muncii din țările de democrație populară se îndreaptă spre marele Stalin.

Gândul milioanelor de oameni ai muncii de pe cele cinci continente izvorăște puternic din cea mai caldă dragoste, din cea mai adâncă recunoștință și cea mai nestrămutată încredere, pe care popoarele lumii o poartă acelula care cu mână sigură conduce spre comunism popoarele sovietice, spre conducătorul înțelept al luptei pentru apărarea păcii, al luptei pentru libertatea și independența popoarelor.

Niciodată nu va uita muncitorul, țăranul și intelectualul sovietic ce a insemnat pentru viața sa, lupta și munca lui Lenin și Stalin pentru eliberarea omului de exploatare. Credincios și strălucit discipol, colaborator și continuator al lui Lenin, tovarășul Stalin a însuflețit și organizat victoria socialismului în Uniunea Sovietică. Sub conducerea Partidului Bolșevic și a marelui Stalin, Țara Sovietelor a realizat mărețele planuri staliniste, care au transformat Rusia dintr'o țară înapoiată și distrusă, într'o mare putere industrială, într'o țară cu cea mai înaintată agricultură din lume.

Niciodată nu va uita omul muncii din țările de democrație populară ce a însemnat pentru viața sa, lupta și munca tovarășului Stalin. Cu gândul la Stalin, milioanele de oameni din aceste țări construiesc zi de zi socialismul, călăuziți de învățătura leninist-stalinistă, construiesc liberi, entuziaști, o societate superioară, fără exploatare.

Figura uriașă a tovarășului Stalin se înalță luminoasă deasupra întregii noastre epoci de luptă și de frământări, de neasemuite victorii pentru proletariatul din lumea întreagă. Epoca noastră va intra în istorie ca marea epocă stalinistă.

De numele lui Lenin și Stalin se leagă Marea Revoluție din Octombrie. Toată viața și activitatea tovarășului Stalin sunt strâns împletite cu activitatea lui Lenin, al cărui strălucit discipol și continuator a fost și este. Lenin și Stalin au pregătit, organizat și condus victorioasa Revoluție proletară, care a deschis cea mai luminoasă eră în istoria omenirii, era revoluțiilor proletare victorioase.

(continuare în pag. 3-a)

Oamenii muncii din Iași slăvesc pe Stalin prin succesele și victoriile obținute în producție

Oamenii muncii din întreaga lume sărbătoresc azi pe Iosif Vissarionovici Stalin, cu ocazia celei de a 71-a aniversări a zilei sale de naștere.

Numele scump și mult iubit al lui Stalin a devenit stindard de luptă pentru sutele de mii de oameni ai muncii din țara noastră. Dela marile orașe, în care vuetul mașinilor nu încetează zi și noapte, până la cel mai îndepărtat cătun, numele lui Stalin răsună ca un cântec care chiamă oamenii la viață nouă.

Străduindu-se să se înfățișeze în ziua marii sărbători de azi, cu brațele încărcate de rod, cetățenii orașului Iași sărbătoresc pe marele geniu al omenirii muncitoare, I. V. STALIN, prin noi și însemnate succese. Sunt cele mai frumoase daruri — prinos de dragoste și recunoștință — pe care le trimit aceluia care veghiază la pacea lumii. Numele lui Stalin înflăcărează oamenii muncii, răscolește cele mai adânci simțăminte din sufletele lor, le ajută să scoată la iveală tot ce e mai bun și cinstit în fiecare din ei. Numele lui Stalin — ca al oricărui alt om al vremurilor noastre — este strâns legat de lupta, de activitatea, de năzuințele, de viața fiecărui om al muncii.

„In cinstea zilei de 21 Decembrie îmi iau angajamentul să muncesc cu și mai multă râvnă, să fiu prima pe fabrică în muncă, fruntașă în lupta pentru pace", scrie țesătoarea fruntașă Albu Ana, dela fabrica „Textila Roșie".

Succesele în muncă în cinstea zilei festive de azi au obținut muncitorii dela fabrica Victoria și strungarii dela Atelierele C. F. R. Nicolina.

Muncitorii și tehnicienii dela ETACS au reușit în prima decadă a acestei luni să depășească sarcinile prevăzute în plan cu 14,5 la sută.

Cu prilejul schimbului de onoare dela fabrica Țesătura în cinstea zilei de 21 Decembrie în secția de preparație, tovarășele Vasilache Aneta, Olănescu Evdochia și Beraru Nina dela depănat au depășit programul de lucru cu 90 la sută; la urzitoare, tov. Vară Vera a depășit planul cu 100 la sută, la năvădit tov. Apetroaiei Maria a realizat o depășire de 45 la sută. La țesătorie s'au situat în frunte tov. Ocheană Antoneta, Rusu Ioan, Deliu Valeria care au realizat depășiri între 12 și 28 la sută. La canetat s'a evidențiat tov. Patrașcu Eufrosina cu depășirea planului cu 95 la sută.

La Pascani, la Atelierele CFR, succesele obținute în cinstea zilei de naștere a tovarășului Stalin au fost numeroase.

Lăcătușii dela secția I-a vagoane clasă s'au situat în primele locuri în întrecere cu prilejul schimbului de onoare. Și-rul acesta al succeselor nu se termină aici.

Muncitorii dela serviciul electricității ETACS au terminat reconstrucția unui atelier de bobinaj.

In domeniul igienei școlare s'a înființat un cabinet școlar la Belcești, o infirmerie școlară la Hârlău precum și un cabinet stomatologic în același raion.

239.200 lei au economisit fierarii dela Atelierele CFR Nicolina.

La Depoul CFR, SMT-Pașcani, pretutindeni, muncitorii și tehnicienii se străduesc să lucreze din ce în ce mai bine pentru a da Patriei produse mai multe, mai bune, mai ieftine.

Artiștii, scriitorii, poeții, funcționarii, și-au închinat toate eforturile lor pentru a sărbători ziua de azi cu noi realizări în muncă.

Succesele, realizările acestea, ale oamenilor muncii din Iași sunt mărturii vii ale atașamentului fierbinte față de marele Stalin.

Intreg poporul nostru muncitor sărbătorește în tovarășul Stalin pe cel mai iubit și cel mai scump prieten, căruia îi datorează eliberarea de sub jugul hitlerist. Sărbătorim în el pe marele învățător al celor ce muncesc. Oamenii muncii din Iași sărbătoresc pe tovarășul Stalin prin succesele și victoriile obținute în munca de fiecare zi.

FLORILE INIMII

«Cine are tineretul, are viitorul», a spus marele Stalin.
Copiii, viitorul de mâine, îl iubesc pe dascălul lor, prietenul lor. Iată, un grup de pionieri sovietici oferind splendide buchete de flori celui mai mare om al vremurilor noastre. Florile acestea sunt flori ale inimilor mici, dar calde, ale cetățenilor de mâine ai Uniunii Sovietice. Asemeni copiilor sovietici, copiii din întreaga lume își îndreaptă gândurile pline de dragoste și recunoștință către I. V. Stalin, urându-i sănătate, viață lungă și fericită.

„Forța patriotismului sovietic constă în aceea că el nu are la bază prejudecăți rasiste sau naționaliste, ci adâncul devotament și credința adâncă a poporului față de Patria lui Sovietică, prietenia frățească a oamenilor muncii din toate naționalitățile țării noastre. Patriotismul sovietic îmbină în mod armonios tradițiile naționale ale popoarelor și interesele vitale comune ale tuturor celor ce muncesc din Uniunea Sovietică. Patriotismul sovietic nu desbină ci dimpotrivă leagă strâns toate națiunile și popoarele țării noastre într'o familie unică, frățească. Aci trebuesc căutate bazele prieteniei nesdruncinate și tot mai puternice a popoarelor Uniunii Sovietice. Totodată popoarele URSS respectă drepturile și independența popoarelor celorlalte țări și au dovedit totdeauna că vor să trăiască în pace și prietenie cu statele vecine. Aci trebue căutată baza legăturilor care sporesc și se întăresc, ale statului nostru, cu popoarele iubitoare de libertate".

I. V. STALIN

Urare tovarășului Stalin

O zi luminoasă, mai mândră'ntre toate
Trăi-va azi lumea cinstită și dreaptă:
E ziua ta, scumpe Tovarășe Stalin! —
Spre tine privirile ei se îndreaptă.

E ziua ta, scumpe Tovarășe Stalin!
...In cinstea ei, multe popoare, vor face
Un zid dârz de brațe, de voci și de gânduri:
Sunt brațe și gânduri și voci pentru pace!

Se'ntrec oțelarii din lumea întreagă,
Se'ntrec muncitori din uzine și-ogoare,
Se'ntrec cărturari care apără viața
Și pacea — prin slove de foc, arzătoare.

Prin tine, pășește acum omenirea
Spre zorii'mplinirilor altor destine...
Cu tine svârnesc milioane de inimi
Și ziua de mâine va bate [illegible]

Și faptele tale vor trece de-apururi
In Cartea de Aur a Marii Istorii...
Iar numele tău, peste veacuri va duce
Luminile altor slăvite victorii...

De-aceea, în ziua aceasta măreață,
Toți oamenii muncii, pe care-i iubești,
Inalță spre tine o caldă urare:
— „Tovarășe Stalin, mulți ani să trăiești!"

TIBERIU VLĂDESCU

Succesele noastre în muncă se datoresc experienței oamenilor sovietici îndrumați de cel mai iubit conducător de popoare Iosif Visarionovici Stalin

Succesele obținute în muncă de către muncitorii sovietici, sub îndrumarea celui mai iubit conducător și îndrumător al popoarelor Iosif Vissarionovici Stalin, au fost întotdeauna un prețios ajutor în munca mea.

Experiența oamenilor sovietici în muncă s'a concretizat în mărețele realizări ale Planurilor Cincinale Staliniste, experiență ce astăzi călăuzește întreaga clasă muncitoare din țara noastră, în marea operă de construire a socialismului.

După cum muncitorii din industria grea, însușindu-și minunatele metode de muncă ale stahanoviștilor sovietici, au reușit să obție rezultate minunate, în realizările Planului nostru de Stat, tot așa și noi muncitorii din industria textilă, am realizat rezultate frumoase urmând experiența marelui popor condus de Stalin.

Sunt muncitor în secția frângherie a fabricii „Textila Roșie" și întotdeauna am căutat să urmez exemplul oamenilor sovietici care fac câte 3 și 4 norme într'o zi, pentruca și eu alături de toți oamenii muncii din țara noastră, să aduc contribuția mea la opera de construire a socialismului.

Deaceia atunci când toți muncitorii din fabrica noastră, și-au luat angajamente pentru a cinsti ziua tovarășului Stalin, am simțit o mare bucurie că voi avea și eu prilejul de a-mi arăta dragostea ferbinte pentru cel mai iubit îndrumător al popoarelor realizând în cinstea celei de a 71-a aniversare a nașterii lui, o producție cât mai mare.

Muncind cu râvnă și devotament pentru scumpa noastră Patrie, am reușit ca în cinstea zilei de 21 Decembrie să realizez o depășire de normă de 109 la sută.

Este drept că pentru a cinsti ziua Marelui Stalin nu este deajuns această depășire, dar muncind mai mult și mai bine, noi oamenii muncii ne arătăm prin aceasta dragostea față de iubitul nostru dascăl și părinte, dorința de a merge pe drumul trasat de el.

La cea de a 71-a aniversare a iubitului nostru Tovarăș Stalin, îmi iau angajamentul de a munci și deacum înainte cu același avânt, căutând să-mi însușesc în muncă experiența oamenilor sovietici, luptând totodată pentru apărarea păcii și întărirea cuceririlor clasei muncitoare din țara noastră.

DUMITRIU MIHAI
muncitor Textila Roșie

CUVÂNTUL LUI STALIN

de CONST. FED N

Pe masa din fața mea se găsește una din acele cărți purtând numele care reprezintă prin sine însuși întreaga noastră epocă.

Privirea se oprește și revine mereu asupra paginilor memorabile și de pe ele, ca de pe puntea unei corăbii în mijlocul oceanului, se desfășoară întinsul lumii, depărtările timpului.

Fiecare carte a lui Stalin deschide ochii cititorului asupra vieții, dă gândului nostru sprijin, inimilor noastre putere, voinței noastre o justă îndrumare.

Și iată că una din aceste cărți poate fi numită cartea sufletului nostru, cartea generației victoriei, generație care a crescut sub socialism și care a apărat Țara Sovietelor de pericolul cel mai groaznic.

Această carte este intitulată "Despre Marele Război al Uniunii Sovietice pentru Apărarea Patriei".

"Ce va spune Stalin?" — această întrebare trăia în sufletul nostru în tot decursul celor patru ani de război, așa cum trăește conștiința de sine în om — neîntreruptă și neatinsă. Această întrebare însemna necesitatea de a înțelege evenimentele nemaivăzute care aveau loc. Inseamnă necesitatea de a ști cu precizione, cărui lucru, cărei direcții fiecare din noi trebue să-și consacre toate capacitățile sale, toată înflăcărarea sa.

Cuvântul lui Stalin reprezintă întotdeauna înțelegerea profundă a evenimentelor și fenomenelor și trasarea acțiunii. Cuvântul lui Stalin explică viața și o construește. Cuvântul lui este creator și în aceasta constă marea sa înțelepciune.

Acum când studiezi documentele care compun cartea "Despre Marele Război al Uniunii Sovietice pentru Apărarea Patriei" aceste documente te emoționează nu numai pentru că retrăești prin ele aproape fiecare din zilele războiului, dar pentru că ele îți desvălue din ce în ce mai larg, dece și în ce fel a fost realizată victoria noastră în în această gigantică luptă.

Totodată, în aceste documente găsim viitorul, ele rămând pătrunse de spiritul de prevedere.

In evenimentele războiului este desvăluită desvoltarea viitoare a istoriei, cât și pașii ei de după război.

Mai păstrăm viu în memorie primul cuvânt al lui Stalin rostit după atacul perfid al Germaniei hitleriste asupra Patriei noastre.

Intreaga neliniște a sufletului mânios și ultragiat al poporului s'a oglindit în măreața cuvântare a conducătorului. Intreaga durere pentru pașnica noastră Patrie, suferința, durerea pentru copiii, bărbații, și femeile puși în fața dușmănoasei amenințări a soartei lor, au răsunat în inima și în glasul lui Stalin.

Insă gândul e limpede și precis. Voința este de nesdruncinat. Departe, înainte, prin uraganul luptelor, prin focul și fumul istoriei este trasată calea pe care vă mer-

(Continuare în pag. 2-a)

I. V. STALIN ŞI CULTURA

Contribuţia lui I. V. Stalin pentru închegarea ştiinţei şi culturii noi, a culturii şi a ştiinţei proletare, este nepreţuit de bogată. Geniului lui Stalin i se datoreşte faptul că a ştiut să canalizeze întreaga ştiinţă spre binele poporului. „Ştiinţa este gata a servi poporul, e gata a pune în slujba poporului toate cuceririle ei; ea serveşte poporul nu prin constrângere ci de bună voie şi cu avânt" — a spus continuatorul lui Lenin.

Dar contribuţia lui Stalin la făurirea culturii socialiste nu este numai aceia a unui animator, ci este o contribuţie de creator, adâncă şi multilaterală. Aportul său este tot aşa de efectiv la desvoltarea filosofiei marxiste în etapa construcţiei socialiste, ca şi în diferitele ramuri ştiinţifice ale căror baze teoretice şi practice au fost revoluţionate datorită concepţiilor înaintate al căror stegar este Stalin. In biologie şi agrotehnică, în strategia militară ca şi literatură şi lingvistică, geniul lui Stalin s'a dovedit un far călăuzitor care a dus la rezultate nesperate în domeniul stăpânirii naturii şi punerii ei în slujba omului.

In desvoltarea filosofiei marxist-leniniste lucrarea lui I. V. Stalin „Despre materialismul dialectic şi materialismul istoric" constitue o culme. Cu o putere deosebită se arată în această lucrare legătura intimă dintre filosofia marxist-leninistă şi activitatea practică revoluţionară a Partidului bolşevic. Pentru a nu greşi în politică, ne învaţă Stalin, trebue să ne conducem după principiile metodei materialist dialectice, trebue să cunoaştem legile desvoltării istorice. Pe aceiaşi linie, în lucrarea sa „Despre bazele leninismului", tovarăşul Stalin pune în lumină indisolubila legătură între teorie şi practică, pe temeiul cunoscutei teze: „fără teorie revoluţionară, nu poate să existe nici o mişcare revoluţionară".

Consecvent acestor teze de bază, demonstrate în mod strălucit în lucrările sale teoretice, I. V. Stalin a arătat că ştiinţele nu se pot desvolta aparte, izolat, anarhic. Orice cercetare ştiinţifică, fie că este vorba de politică, fie că e vorba de biologie, fizică, istorie sau lingvistică şi literatură, nu se poate desfăşura în mod pozitiv, cu rezultate juste, decât pe baza concepţiei materialismului dialectic. Deasemenea, Stalin a afirmat unitatea ştiinţei cu practica, teoria fiind o generalizare a practicii. Ştiinţa sovietică se deosebeşte deaceea fundamental de „ştiinţa" din ţările capitaliste. Cercetările ştiinţifice se desfăşoară planificat, după un plan a cărui scop este ridicarea nivelului de trai al oamenilor muncii.

Legătura dintre teorie şi practică, dintre ştiinţă şi tehnică, afirmată şi explicată genial de Stalin, este chezăşia cea mai sigură şi mai categorică a progresului.

Iată de ce imperialiştii se arată neliniştiţi fierbând de mânie în faţa calmului conducătorilor sovietici, în faţa imperturbabilei activităţi ştiinţifice a lui Stalin. In ţările imperialiste ştiinţa este pusă în slujba cotropirii, a dominaţiei de clasă.

In timp ce politicienii imperialişti se sbat şi caută să născocească noi metode de înlănţuire a popoarelor, dedându-se la crime, asasinate, comploturi, în timp ce nu ştiu cum să amâne de o zi pe alta consecinţele inevitabile ale contradicţiilor din ce în ce mai accentuate, „Stalin discută ore întregi premiile pentru literatură". Astfel se exprimă un personagiu dintr'o piesă sovietică, referindu-se la „inexplicabilul" pentru imperialişti din atitudinea sigură a oamenilor sovietici, care se îndreaptă mereu înainte, spre progres.

In ultima vreme, în cursul verii anului acestuia, în al 70-lea an al vieţii, Stalin a adus cea mai preţioasă contribuţie la desvoltarea teoriei lingvisticii.

Inlăturând greşelile lui N. I. Marr şi a şcolii lui, I. V. Stalin a arătat că limba „este indisolubil legată de gândire", ea fixând „rezultatele activităţii gândirii, succesele omului în munca lui de cunoaştere şi face posibil, în acest fel, schimbul de idei în societatea omenească".

Stalin a mai arătat că limba nu este o suprastructură a bazei, şi că ea este într'o transformare lentă, având şi elemente mai stabile decât vocabularul.

Invăţăturile tovarăşului Stalin asupra lingvisticii sunt pentru scriitori un nou şi puternic ajutor în lupta pentru combaterea inovatorilor artificiali. Lupta împotriva cosmopolitismului în limbă, lupta pentru o limbă literară frumoasă, este o sarcină a scriitorilor.

Contribuţia stalinistă la desvoltarea culturii nu poate fi însă rezumată în cuprinsul unui articol. Ea este mereu vie, actuală şi înoitoare, îndrumând omenirea muncitoare în drumul ei spre socialism.

Ce să citim:

Lucrări despre tovarăşul Stalin

— apărute în Editura P. M. R. —

Andreiev A.	: Stalin şi ţărănimea colhoznică.
Beria L.	: Marele însufleţitor şi organizator al victoriilor comunismului.
Bulganin N.	: Stalin şi forţele armate sovietice.
Kaganovici L.	: Stalin ne duce spre victoria comunismului.
Kosâghin A.	: Succesele noastre le datorăm marelui Stalin.
Hruşciov N.	: Prietenia stalinistă dintre popoare, chezăşia invincibilităţii patriei sovietice.
Malenkov G. M.	: Tovarăşul Stalin conducătorul omenirii progresiste.
Mikoian A. I.	: Marele constructor al comunismului.
Molotov V. M.	: Stalin şi conducerea stalinistă.
Poskrebâşev A.	: Părintele iubit şi marele învăţător.
Skiriatov M.	: Poporul îl slăveşte pe tovarăşul Stalin.
Şvernik N.	: Tovarăşul Stalin, continuatorul măreţei opere a lui Lenin.
Voroşilov K. E.	: Genialul conducător al Marelui Război pentru Apărarea Patriei.

I. V. STALIN

Scurtă biografie

EDIŢIA II-a

204 pagini — 100 Lei

Momente din viaţa eroică a lui I. V. Stalin

Tiflis 1899... Incepe lupta...

La 29 Mai 1899, elevul seminarului ortodox din Tiflis, Iosif Vissarionovici Djugaşvili fu exclus pentru propaganda marxistă, revoluţionară. Apoi începu şirul arestărilor şi condamnărilor.

★

— Uite-l, el este! Pe semne că iar a evadat din închisoare. Doi tineri cu pantaloni largi, priveau coloana de demostranţi.. Soarele ardea pietrele pătrate ale caldarâmului, Iosif mergea în fruntea demonstranţilor şi se întorcea din când în când, privind feţele brăzdate, îndârjite, ale muncitorilor.

— I se spune „învăţătorul" Ior — zâmbi celălalt, care purta un guler alb, scrobit. Ce tânăr e! Un puşti. Şi gloata asta de lucrători se uită la el, ca la un tată. Absurd.

— Mă mir că nu se teme să iasă pe stradă, cu muncitorii. Asta înseamnă doar că eşti împotriva ţarului.

— Nicio grijă! N'o să demonstreze el multă vreme. Bine că mai există şi legi în bătrâna Rusie.

Mai jos, în fundul străzii, răsunară rafale. Răpăituri sacadate, abrupte.

Izbucni greva, prima grevă dela căile ferate. Apoi a doua, a treia, a patra. Muncitorii fierbeau.

★

In colţul unei camere spaţioase stă un tânăr slab cu părul negru ca tăciunele ce părea sburlit de vânt, cu o faţă prelungă şi o îndrăsneală voioasă în privire. Poartă un fular negru cu pătraţele.

Ohrana — poliţia poli i ă — are multă bătaie de cap din cauza lui. Acum i-a dat de urmă. Agenţii au înconjurat casa şi se pregătesc să ocupe parterul. Stalin îşi fumează liniştit ţigara. Zice doar: „Nu-i nimic. Am să revin". Pe scări se aude deacum tropăit de cizme şi zornăit de pinteni. Usa se deschide. Stalin e arestat. Oamenii Ohranei puţin nedumeriţi zâmbetul abia vizibil care joacă în jurul buzelor lui. Comisarul se enervează. Dar faţa liniştită rămâne luminoasă şi în ochii negri, puţin migdalaţi, luceşte ceva neînţeles, ceva ce seamănă a încredere în viitor.

In exil..

Intr'un capăt al târguşorului Kureika stă o căsuţă căciulită cu un strat gros de zăpadă. Intr'însa o cameră mică cu o canapea în colţ. In celălalt colţ instrumente de vânătoare şi pescărie pe care Stalin şi le făcuse singur. Lângă fereastră o măsuţă plină de cărţi, caete, hârtii. Stalin stă la masă, răsfoind hârtii şi scrie. Termină partea a doua a lucrării „Marxismul şi chestiunea naţională". Flacăra lămpii de petrol aruncă un luciu metalic asupra părului său. A mai crescut: e matur, cu trăsături fine, hotărîte. O voinţă irezistibilă emană din toată firea lui, o voinţă care înfruntă gerul, jandarmii, depărtarea. Voinţa aceasta îi dă sănătatea de fier, nemărginita-i forţă de muncă. Ea îi dă putinţa să facă ceeace alţii nu pot să stea nopţi de veghe lângă cărţi, să rabde foamea, frigul, lanţurile, anii. E imens de greu. Dar parcă în trecut a fost mai uşor? Isi aminteşte de toamna lui 1903 pe când fusese deportat în Siberia Orientală, la Irkutsk.

Şi întâmplările se perindă vii prin faţa ochilor...

Tresare. De afară îl strigă cineva. Stalin deschide uşa, întreabă cine e şi-l pofteşte apoi pe vizitatorul întârziat. E un tovarăş cu o scrisoare dela Vladimir Ilici. Stalin schimbă câteva vorbe cu el şi deschide grăbit plicul.

In scrisoare Lenin îşi desvoltă tezele asupra războiului. Ce bogăţie de idei Chipul lui Stalin se luminează. De mult îl venera şi-l iubea pe Lenin. Acum însă, scrisoarea marelui strateg al revoluţiei îl făcu să-l simtă aproape, aproape de tot, în ciuda miilor de kilometri care îi despărţeau.

Octombrie 1917. Zorii unei vieţi noi

In toamna anului 1916 îi scrise lui Vladimir Ilici:

— Mi-au mai rămas şase luni de petrecut. După expirarea termenului sunt la dispoziţia voastră. Dacă aveţi nevoie imediată de mine pot „ridica ancora" de îndată.

Răspunsul lui Vladimir Ilici nici nu sosise încă şi Stalin ridică, pe neaşteptate, ancora.

Sosi din depărtare la Petrograd în ziua de 12 Martie 1917. Lupta împotriva absolutismului ţarist îşi înregistra prima victorie. Era Duminică, Iar Marţi, 14 Martie, a şi apărut în „Pravda" vestitul său articol intitulat: „Despre Sovietele Deputaţilor Muncitorilor şi Soldaţilor".

Cucerind victoria, Lenin şi Stalin au condus proletariatul rus pe calea unei vieţi fericite, au pus temelia primului stat socialist din lume.

Rând pe rând Ţara Socialismului biruitor a cucerit victorie după victorie. Oamenii sovietici, după consolidarea statului au pornit să-şi întocmească o viaţă fericită.

Pentru salvarea Patriei..

Venise ca un uragan sălbatic, războiul. Cel de al doilea război imperialist.

— „Inaintează năpârcile — mormăi Vasia şi apăsă cu putere manivela uriaşului strung. — Blestemaţii! Ce caută ei în ţara mea?" Un urlet răguşit — glasul sirenei — îi tăie gândurile. Maşinile fură oprite şi oamenii se adunară în jurul megafoanelor. Vorbea Stalin.

— „Vouă mă adresez prietenii mei". Vasia şi ceilalţi priveau cu ochi strălucitori pâlnia cenuşie a megafonului. „...Nu încape îndoială că acest câştig militar de scurtă durată al Germaniei este numai un episod..." Pe perete era un calendar. Arăta 3 Iulie. „...Aceasta înseamnă că armata fascistă hitleristă... poate fi şi ea sdrobită şi va fi sdrobită tot aşa cum au fost sdrobite armatele lui Napoleon şi cele ale lui Wilhelm". Vasia nu-şi luă ochii dela megafon. Avea impresia că Stalin îi vorbeşte numai lui. „...Scopul acestui război pentru Apărarea Patriei dus de întregul popor împotriva asupritorilor fascişti este nu numai lichidarea primejdiei care ameninţă ţara noastră dar şi ajutorarea tuturor popoarelor Europei care gem sub jugul fascismului german..."

★

Demonstraţia de şapte Noembrie se terminase de mult. Dar Piaţa Roşie mai fremăta de lume. Obrajii erau înroşiţi de gerul care înţepa pielea, ca nişte ace de ghiaţă Zăpada scrâşnea sub picioare. Vasia îşi frecă urechile şi-i zâmbi bătrânei de alături. — „Mă duc pe front, să-i bat. L-ai auzit aseară pe Stalin?. A zis că distrugerea imperialiştilor germani şi a armatei lor e inevitabilă! Aşa a zis! Nu vă temeţi tovarăşi! Distrugeţi-i pe fascişti! Stalin e cu noi! Stalin va veni!".

★

Ca să evite privirea lui Stalin, ambasadorul american examina desenul covorului. Churchill însă continua nestingherit.

— Deci, am ajuns la concluzia... Imi vine greu să vorbesc despre asta, dar...".

— „Aici nu există oameni cu nervi stabi, domnule prim ministru" — zise Stalin.

Churchill continuă:

— „In momentul de faţă, Marea Britanie nu-şi poate permite să rişte o operaţie care nu are sorţi de izbândă decisivă".

— „Va să zică oamenii de stat englezi şi americani renunţă la promisiunea solemnă pe care au făcut-o în primăvara asta?"

Spre sfârşitul discuţiei, Stalin spuse:

— „In procesul luptei noastre defensive, noi pregătim domnule prim ministru, o ofensivă strategică. Pregătim o contra-ofensivă cu ajutorul căreia nu numai că vom elibera Stalingradul, dar vom nimici şi trupele germane din regiunea acestui oraş".

Churchill îl privi nedumerit. — „Dar acolo sunt concentrate principalele forţe ale nemţilor".

— „Acolo unde sunt concentrate principalele forţe ale inamicului, tocmai acolo trebue să se dea lovitura principală", răspunse Stalin. Se ridică. Churchill se ridică şi el. — „Ne vom bucura dacă veţi reuşi".

★

Sus, în Cremlin, Stalin pregătea lovitura care avea să zguduie lumea întreagă şi care avea să întoarcă roata războiului. Scoase din sertarul mesei o hartă verzue şi o aşeză peste celelalte. Generalul Vasilievski se aplecă asupra ei. De la Stalingrad porneau peste Volga două săgeţi, care se împreunau lângă Kalaci, formând o pungă. Stalin îl privi pe Vasilievici. — Ce ai spune despre o idee care se exprimă în acest fel?

— Se crează o pungă enormă pentru nemţi.

Stalin spuse: — In care trebue să cadă două din armatele lor.

★

Viscolea. Câmpul de luptă nu mai tăcea. Văzduhul vuia, bubuia, sfâşiat de milioane de cuţite de foc şi schije. Troenele albe, aşternute pe câmp, erau răscolite ca şi pământul negru ce se ivea de sub ele, de pânii adânci.

Tunurile bubuiau ca un uragan nevăzut niciodată. Tancchiştii, artileria grea, mitralierii înaintau ca un uriaş tăvălug de foc. Vasia zâmbea.. Când îi culese că de pe marginea unui pârâu. Vasia tot mai zâmbea De parcă ar fi auzit cuvintele lui Stalin: „Vă feliciţi, toţi aşi...".

... straja păcii...

Camera de lucru cu plafonul cu bolţi are trei ferestre spre curtea Cremlinului. Pereţii netezi, albi sunt căptuşiţi de sus până jos cu stejar de culoare deschisă. La dreapta, cum intri, o vitrină cu masca mortuoară a lui Vladimir Ilici. La stânga, un ceasornic mare. Tot biroul e simplu, frumos. Pe mese de scris sunt multe cărţi, caete, hărţi. Lângă masă, un fotoliu, apoi o măsuţă cu telefoane. Deasupra biroului atârnă cunoscutul portret a lui Lenin vorbind de la tribună. La stânga mesei, între ferestre, un dulap cu cărţi. Aici lucrează cel mai mare om dintre oameni, Stalin. Dacă există un om, care în esenţialul lui nu s'a schimbat — el este acela. Doar în fruntea sa lată sunt mai puternic încrustate acum urmele neşterse de zbucium, luptă şi victorii — într'un cuvânt: viaţa,

Comuniştii îl iubesc pe Stalin. Căci Stalin înseamnă Partidul şi Partidul înseamnă Stalin. Dar nu numai comuniştii îl iubesc. Il iubeşte o omenire întreagă: omenirea muncitoare, care luptă pentru pace. Căci Stalin înseamnă pacea şi pacea înseamnă Stalin.

Să studiem opere lui, să învăţăm de la el, să-l urmăm!

Cuvântul lui Stalin

(Urmare din pag. 1-a)

ge Puterea Sovietică în anii grelei încercări.

Chiar în primele zile ale acestor grele încercări şi în cursul întregului război, cuvântul lui Stalin a răsunat ca un apel solemn dela un capăt la altul al pământului sovietic. Cauza noastră este dreaptă, duşmanul va fi distrus, noi trebue să învingem.

Aceasta era o convingere, era o cerinţă.

"Se pune deci chestiunea, de viaţa şi de moartea Statului Sovietic, de viaţa şi de moartea popoarelor URSS, e vorba deci de libertatea sau de robirea popoarelor Uniunii Sovietice" (op. cit. pag. 10, ed. PCR).

Fără nici o teamă, Stalin arăta profunzimea pericolului care ameninţa Patria Sovietică. Fără teamă, el priveşte în faţă acest pericol şi arată cetăţenilor, tovarăşilor, luptătorilor armatei noastre, câtă hotărîre din partea lor va necesita sfânta apărare a pământului Patriei.

Această cuvântare a fost un plan grandios împotriva duşmanului nostru cel mai perfid — fascismul german.

Noi vom nimici pe diversionişti, vom nimici pe dezertori şi pe cei laşi, noi nu vom cunoaşte frica în luptă, noi vom subordona întreaga noastră muncă intereselor Armatei Roşii, cât şi nevoilor frontului — noi nu vom lăsa duşmanului nici o locomotivă, nici un kilogram de grâu, nici o litră de combustibil dacă vom fi nevoiţi să ne retragem, noi vom creea detaşamente de partizani care să lupte pretutindeni, noi vom creea miliţiile poporului, noi vom ridica la luptă pe toţi cei ce muncesc, pentru ca ei să apere cu pieptul lor libertatea lor, onoarea lor, Patria lor...

Noi trebue să învingem! — spune Stalin.

Cuvântul lui a devenit realitate.

Din momentul primei cuvântări staliniste din anii războiului, amintirea noastră păstrează istorica proclamaţie a scopului Marelui Război pentru Apărarea Patriei.

"Scopul acestui război... nu este numai lichidarea primejdiei care ameninţa ţara noastră, dar şi ajutorarea tuturor popoarelor Europei care gem sub jugul fascismului german" (Op. cit. pag. 12).

Pentru prima dată s'a afirmat că noi nu vom fi singuri în acest război de eliberare, că vom avea aliaţi credincioşi "...în popoarele Europei şi ale Americii, deasemeni şi în poporul german, robit de căpeteniile hitleriste" (op. cit. pag. 13).

Atunci când armatele fasciste ale lui Hitler au cotropit pământurile sovietice ale Lituaniei, Letoniei, partea de Apus a Bielorusiei şi o parte din Ucraina de Vest, Stalin a declarat că nu numai popoarele sovietice, nu numai cei mai buni oameni din Europa, America şi Asia, dar şi „toţi oamenii cei mai buni din Germania, înfierează acţiunile mişeleşti ale fasciştilor germani..."

Istoria a confirmat soliditatea făgăduinţelor lui Stalin şi adevărul afirmaţiunilor sale. Armata noastră glorioasă, odată cu victoria ei a întins o mână de ajutor popoarelor Europei şi le-a eliberat de sub jugul cotropitorilor fascişti.

In război noi n'am fost singuri, — am avut şi prieteni. Şi prietenii noştri, după război, au întărit, au confirmat recunoştinţa lor faţă de Uniunea Sovietică. O familie întreagă de democraţii populare s'a născut în Răsăritul Europei şi cei mai buni oameni ai Germaniei, curăţind pământul german de rămăşiţele hitleriste, au instaurat republica lor democrată.

Cuvântul acesta s'a realizat.

Din amintirea poporului nu se vor şterge grozavele zile ale toamnei anului 1941. Duşmanul pătrunsese în Donbas şi, ca un nor negru, apăsa Leningradul, ameninţând însuşi Moscova.

După primele patru luni de război, primejdia nu numai că n'a slăbit — spunea Stalin — dar este chiar şi mai mare.

Aspectul Moscovei este de nerecunoscut. Sute de mii de oameni sovietici pleacă în împrejurimile oraşului pentru a ridica fortificaţii. Armate în marş înaintează pe şosele, tancuri grele se înşiruie cu scrâşnet de oţel, în târgurile viforniţei cântă motoarele avioanelor. La barierele oraşului, ca nişte ţepi de arici, se ridică capetele şinelor anti-tanc; pe sute de kilometri de jur împrejur, pământul este spintecat de tranşee.

Era ceasul când poporul spunea: moarte sau viaţă.

Şi iată că în acest ceas a răsunat din nou cuvântul stalinist, nesdruncinat de sigur. Acest cuvânt a rupt norii cu puternica rază a convingerii: planul "războiului fulger" al cotropitorilor poate fi socotit ca definitiv prăbuşit.

Adevărul constă în faptul că fascismul hitlerist a reuşit să sperie pe conducătorii unor state din Europa Occidentală până când spectrul revoluţiei şi aceşti conducători trădători, din frică, au pus la picioarele lui Hitler patria lor, renunţând la orice opunere.

Adevărul constă în faptul că hitleriştii au contat pe trăinicia regimului sovietic, pe netrăinicia spatelui frontului sovietic, pe faptul că ţara se va descompune în părţile ei componente. Insă pericolul integrităţii Uniunii Sovietice a întărit şi mai mult familia popoarelor URSS, iar spatele frontului sovietic s'a transformat într'un lagăr unic şi de nesdruncinat.

Adevărul constă în faptul că aceşti cotropitori au socotit că vor reuşi chiar de la prima lovitură să înfrângă şi să împrăştie armata şi flota noastră. Insă Armata Roşie şi Flota Roşie n'au cedat duşmanului nici o palmă de pământ, fără lupte crâncene, fără ca să aducă diviziilor germane pierderi sângeroase.

Cuvântarea lui Stalin din 6 Noembrie 1941 în faţa Sovietului din Moscova, a deschis adevărul asupra aspectelor esenţiale de lângă Moscova. Insă, totodată, cuvântarea a pregătit viitorul îndepărtat.

Stăpânirea și folosirea apelor

Pentru lămurirea problemelor legate de Planul de electrificare a țării, ziarul nostru a deschis o rubrică în acest sens, în cadrul căreia răspundem întrebărilor puse de cititori.

In numărul de azi răspundem tov. Mihăilescu Anton, care ne cere lămuriri în legătură cu forța apelor întrebuințată în producerea de energie electrică, în agricultură și navigație.

Tov. Gh. Gheorghiu-Dej în raportul făcut la ședința plenară a CC al PMR asupra planului de electrificare arăta că pe râurile principale care străbat munții, pe Bistrița, Olt, Mureș, Moldova, Lotru, Argeș, Buzău, Ialomița și altele, se vor construi baraje care prin crearea de mari lacuri de acumulare vor face posibilă stăpânirea și folosirea apelor noastre.

Prin construcțiia acestor baraje pentru stăpânirea apelor, se rezolvă în același timp o serie de probleme de însemnătate vitală pentru țara noastră.

In primul rând inundațiile ne mai fiind posibile se câștigă pentru cultură vaste terenuri care astăzi formează zona inundabilă a râurilor noastre evaluată la aproximativ 900 mii ha. afară de cele cuprinse în regiunea inundabilă a Dunării.

Apele mari ale inundațiilor vor fi folosite în vreme de secetă transformându-se din elemente distrugătoare în elemente prielnice omului, irigând suprafețe întinse din teritoriul țării.

Astfel, se va realiza „mutarea ploilor" singura cale prin care se vor evita secetele de viitor.

Nivelul producției agricole va fi deci condiționat de factorul cel mai puțin favorabil și care la noi în țară este apa. Creșterea producției specifice de cereale va fi posibilă în măsura în care, vor spori cantitățile de apă necesare terenurilor agricole, în perioada de vegetație.

Experiențele ne arată că pentru creșterea, desvoltarea și rodirea plantelor este necesară o cantitate anuală de ploaie cuprinsă între 520 mm. la orz și 670 mm. la grâu, putând ajunge până la 700 mm la fânețe. Cercetând repartiția ploilor în țara noastră, vedem că 23% din teritoriu are precipitații sub 500 mm. anual iar 49% sub 600 mm. anual.

O altă consecință imediată a stăpânirii apelor este posibilitatea înființării navigației interioare, căci pe râurile navigabile și în canalele artificiale se va dispune de adâncimea necesară pentruca șlepurile depe Dunăre să poată pătrunde adânc în teritoriul țării.

In cadrul mare al problemelor legate de comunicații, navigația interioară ocupă un loc de frunte datorită avantajelor indiscutabile pe care le oferă în transporturile mărfurilor de massă cum sunt cerealele, cărbunii, materiile industriale materiale pentru construcții.

După evaluări sumare rezultă că lungimea căilor naturale amenajabile pentru navigație ar putea să fie de aproximativ 1500 km., la care dacă mai adăugăm aproximativ 600 km. canale artificiale obținem o lungime totală a rețelei de navigație interioară de cca. 2000 km.

Prin canale de derivație, multe din centrele mari de populație sau industriale ale țării vor deveni porturi la Dunăre, putând fi legate cu regiunile din răsărit, cu mărețea rețea de căi navigabile din interiorul URSS.

Căderile de apă obținute la barajele construite în munți pentru stăpânirea apelor precum și la treptele liniilor de navigație interioară, vor fi folosite pentru producerea energiei electrice, energie ieftină, căci investițiile făcute pentru construcția lucrărilor de reținere și deviere a apei se vor repartiza între diferitele foloase (irigații, recâștigarea terenurilor inundabile, navigație etc.).

In anul de electrificare se prevede că în prima etapă de 10 ani vom avea o putere instalată în centrele hidraulice de 735.000 kw. reprezentând 29,4 la sută din totalul puterii instalate.

Intr'o gospodărire sănătoasă a apelor trebue să putem folosi energia „ultimei picături de apă" și de aceea este necesară construirea centralelor termice.

La exploatarea marilor lacuri de acumulare se va ține seama întâi de nevoile agriculturii căci acolo apa nu poate fi înlocuită și deci funcționarea centralelor hidraulice se va adapta după nevoile variabile și sezoniere ale agriculturii.

Centralele termice vor avea deci un rol a cărui însemnătate va scădea în viitor pe măsura construirii de noi baraje, adică pe măsura desvoltării unui sistem mai bun în stăpânirea apelor.

Lucrările cuprinse în planul de electrificare sunt într'adevăr uriașe, dar pentru oamenii care colaborează la măreață operă a construcției socialiste, nu există piedici.

Să nu ne lipsească deci convingerea, că prin voință și muncă pot fi îmblânzite forțele naturii, apele pot fi stăpânite și puse în slujba ridicării nivelului de trai al omului.

I. V. Stalin steagarul păcii și cel mai iubit prieten al poporului nostru

(Urmare din pag. 1-a)

Genial gânditor și cercetător al legilor de desvoltare ale societății, tovarășul Stalin, a îmbogățit tezaurul marxism-leninismului cu teoria construirii socialismului, cu teoria asupra Statului Socialist și a funcțiilor sale, cu teoria construirii comunismului științific. Astăzi, milioane de oameni ai muncii sunt călăuziți de geniala operă a tovarășul Stalin, lucrările sale sunt un îndreptar, un sprijin prețios în munca de zi cu zi. Deasemeni, fiecare moment din viața marelui Stalin este un izvor nesecat de învățăminte, bogat în idei măreție pentru clasa muncitoare. Studiind viața sa, înțelegem în adâncime marile idei ale marxism-leninismului și imensa lor forță transformatoare.

Lenin și Stalin ne-a învățat ce este Partidul clasei muncitoare, ce sunt sindicatele și rolul lor, Stalin ne-a învățat că întrecerea socialistă este o minunată metodă de construire a socialismului, tovarășul Stalin ne a învățat că grija față de om — cel mai prețios capital — trebue să stea în centrul activității noastre.

Tovarășul Stalin ne-a învățat să fim însuflețiți de ideea internaționalismului proletar, tot el ne-a arătat calea justă pentru rezolvarea problemei naționale.

Astăzi, în construirea socialismului în țările de democrație populară, în lupta victorioasă a marelui popor chinez, în lupta de eliberare națională a popoarelor din țările coloniale, în lupta comună a oamenilor muncii din lumea întreagă împotriva exploatării capitaliste, împotriva asupririi naționale, împotriva unui nou război, pus la cale de către imperialiști, este larg folosită experiența istorică a luptei poporului sovietic, învățătura leninist-stalinistă.

In jurul Uniunii Sovietice, a lui Stalin, își strâng rândurile partizanii păcii și democrației, care, în frunte cu URSS, alcătuesc puternicul front de luptă împotriva agresiunii imperialiste, împotriva atâțătorilor la un nou război.

Sutele de milioane de oameni ai muncii din lumea întreagă care au semnat Apelul pentru pace dela Stockholm și care recent și-au trimis delegații la cel de al doilea Congres Mondial al Partizanilor Păcii, recunosc în tovarășul Stalin stegarul neînfricat și conducătorul genial al luptei pentru pace și își manifestă încrederea nesovăitoare în fiecare cuvânt al său. Sub conducerea lui Stalin, uriașul front al apărătorilor păcii crește și se întărește pe fiecare zi.

Pentru oamenii muncii din țara noastră Stalin înseamnă eliberare, înseamnă scuturarea jugului moșieresc și capitalist. Poporul nostru muncitor știe că datorită marelui Stalin, trăește azi liber și că muncește pentru patria și fericirea lui și a copiilor lui.

Mărturie a dragostei sale nețărmurite pentru marele Stalin sunt realizările în cinstea lui 21 Decembrie, realizări în cinstea celui mai iubit prieten al poporului nostru.

In orașul Iași, la fabrica „Țesătura", muncitoarele Vasilache Aneta, Olănescu Evdochia și Beraru Nina dela secția depănat au depășit programul de lucru cu 90 la sută. Lăcătușul Maxim Constantin, dela Atelierele CFR Pașcani, și-a sporit contul de economii cu 56.000 lei.

Muncitorii și tehnicienii dela ETACS — în cinstea zilei de 21 Decembrie — au reușit ca în prima parte a acestei luni să depășească sarcinile prevăzute în plan cu 14,5 la sută.

Fierarii dela Atelierele Nicolina au economisit 239.200 lei.

Trăim în măreața epocă staliniștă, epocă de luptă, de victorii pentru cauza proletariatului.

Milioanele de oameni ai muncii din toată lumea își îndreaptă dragostea și recunoștința față de Partidul Bolșevic și tovarășul Stalin, convinși de victoria cauzei lor drepte, în lupta împotriva exploatării, împotriva atâțătorilor la război, pentru pace și socialism.

Trăiască cel mai scump tovarăș al poporului nostru, IOSIF VISARIONOVICI STALIN!

Curs special de calificare cadastrală

Ministerul Agriculturii, deschide pe data de 15 Ianuarie 1951, un curs special de calificare cadastrală, cu o durată de un an, din care 6 luni teoretic, 6 luni practică pe teren.

Se primesc absolvenți de liceu, absolvenți de școli medii sau echivalentul lor, și cu 4 clase de liceu, având vârsta între 18—35 ani.

Solicitanții vor depune la Direcțiunea Cadastrului București, Bulevardul Republicii Nr. 34 din Ministerul Agriculturii până la data de 31 Decembrie următoarele acte:

a) Cererea însoțită de una autobiografie amănunțită. Cererea se mai poate trimite și la Secțiunea Agricolă Iași urmând ca Secțiunea s'o trimită la București; b) Extras de naștere; c) Certificat de cetățenie; d) Certificat de studii; e) Situația militară.

Examenul de admitere se va ține în ziua de 2 Ianuarie 1951 orele 8 la Direcțiunea Cadastrului București și va consta dintr'o vizită medicală, o probă scrisă și orală la matematici și cultura generală.

Elevii pe timpul cursurilor vor primi pe lângă cazare și întreținerea o indemnizație fixă lunară.

Absolvenții cursurilor vor fi angajați ca operatori topometri și vor executa lucrări cadastrale, prevăzute în planul de Stat al Ministerului Agriculturii.

DREPTURI

In tot timpul cât va dura cursurile teoretice și practice adică pe un an:

— Casă și masă gratuit (pe timpul cât va dura cursurile teoretice).

— Cei aflați în câmpul muncii, căsătoriți cu copii și pe lângă cele de mai sus, vor mai primi salar lunar socotit astfel:

Căsătoriți fără copii, vor primi 75%; Necăsătoriți 50 la sută; Cei ce nu sunt în câmpul muncii, vor primi o sumă de bani de circa 2000 lei pe lună.

In plus pe timpul practicei care va dura 6 luni vor primi diurna 330 lei pe zi. Va mai primi cheltuelile de transport și cazare. In cazul când va termina lucrările înainte de termen vor primi prime.

Absolvenții Școalei vor fi numiți la Raioane sau vor fi angajați la lucrările de cadastru agricol la Ministerul Agriculturii.

Pe timpul examenului vor lua masa la cantină contra cost, iar cazarea gratuit.

Din activitatea Crucii Roșii-Iași

Cursuri G. P. A. S.

In urma activității intense pe care o desfășoară colectivul secției de Crucea Roșie, au fost obținute până în prezent rezultate mulțumitoare.

Astfel, pentru a se răspândi cunoștințele sanitare în toată regiunea au fost create până în prezent un număr de 50 cursuri G.P.A.S. în sectoarele socialiste agricole.

Deasemeni s'au mai format și alte 7 cursuri sanitare sătești cu scopul de a îmbogăți cunoștințele țăranilor muncitori dela sate.

Popularizarea activității Crucii Roșii din întreprinderi și instituții

Pentru a se da o mai mare amploare activității desfășurate de Crucea Roșie cât și o popularizare mai intensă a realizărilor obținute, toate secțiile de Crucea Roșie din întreprinderi și instituții, colectivele acestor secții au afișat câte un fotomontaj în legătură cu activitatea desfășurată până în prezent.

O grupă de inițiativă în sectorul Tătărași

Secțiunea de Crucea Roșie a orașului Iași, a format o grupă de inițiativă din 12 tovarășe în sectorul Tătărași.

Această echipă va duce muncă de agitație, arătând rolul și importanța Crucii Roșii. Echipa va mai populariza binefacerile educației sanitare, va munci pentru ridicarea nivelului sanitar din acest sector și va duce muncă intensă de lămurire cu oamenii muncii, în scopul de a atrage un număr cât mai mare de persoane ce vor deveni activiști buni ai Crucii Roșii.

6 echipe sanitare la Cooperativa de producție „1 Mai"

In dorința de a-și îmbunătăți cât mai mult cunoștințele în domeniul sanitar și a întâmpina prin aceasta ziua aniversării tovarășului Stalin, muncitorii Cooperativei de producție „1 Mai" au format 6 echipe sanitare. Având sprijinul permanent al Crucii Roșii a orașului nostru, aceste echipe vor lucra pe ture în producție.

Astfel, vor fi câte trei echipe la fiecare tură, ce se vor ocupa cu munca de agitație vizuală și orală în domeniul sanitar.

Deasemeni, echipele sanitare, vor contribui prin acțiunea desfășurată de ele la ridicarea nivelului sanitar al oamenilor muncii și a educării lor în această direcție.

O nouă acțiune în plină desfășurare

In raioanele regiunii Iași, colectivele secției de Crucea Roșie a acestei organizații regionale, a desfășurat în cinstea zilei de 21 Decembrie, o vastă acțiune de mărirea numărului de membrii ai Crucii Roșii.

Din rapoartele primite până în prezent de către organizația Crucii Roșii, s'au constatat că un număr de peste 350 tovarășe din regiunea noastră s'au înscris ca membrii activiști în sectorul de Crucea Roșie.

Cu acești membri vor lua ființă noi și noi secțiuni sanitare în raioanele regiunii Iași, ce vor populariza acțiunile sanitare desfășurate cu succes până în prezent la noi în țară.

Deasemeni, noile secțiuni de Crucea Roșie, vor populariza și științele sanitare ale secțiilor de Crucea Roșie din Uniunea Sovietică ce vor fi luate drept exemplu în activitățile viitoare ce vor fi desfășurate de către noii membrii ai secțiilor de Crucea Roșie.

SPORT

Pregătiri în vederea Jocurilor Mondiale Universitare de Iarnă

Pentru a asigura celei de a IX-a ediții a Jocurilor Mondiale Universitare de iarnă cele mai bune condiții de desfășurare, în localitatea Poiana-Orașul Stalin din țara noastră, a fost amenajat unul din cele mai mari combinate sportive din Europa.

A fost construită o mare trambulină de sky, ce va permite sărituri între 80 și 90 m. A fost reconstruită trambulina mică de pe care se va putea sări 40-50 m. și a fost reparată trambulina pentru copii.

Vechea parte de slalom a fost lărgită, dislocându-se stânci și desmiriștindu-se porțiunea dela sosire, înlăturându-se astfel pericolul accidentelor. Deasemeni a fost construită o pistă pentru slalom special, cu o lungime de 500 m. și o diferență de nivel 250 m.

Pentru deservirea săritorilor și concurenților la slalom, a fost construit un sky-lift pe o lungime de 500 m. datorită cărora skyorii vor ajunge de jos și până la punctul de plecare, — trambuline și slalom, — în 6 minute.

Mulțumită acestei realizări, skyorii din țara noastră vor putea face pe viitor progrese uriașe, întrucât sky-liftul va permite intensificare puternică a antrenamentelor, scutind pe skyori de eforturile urcușului.

Au fost amenajate deasemenea mai multe pârtii de sky. Astfel, putem cita pârtia de coborâre din Valea Lupului, în lungime de 4050 m. și cu diferență de nivel de 850 m., pârtia Sulinarului de 2500m. cu o diferență de nivel de 750 m. și pârtia sky-fond de 18 km. care se întinde pe pantele cuprinse între cotele 880 și 1100 m.

S'a amenajat o pârtie de bob pe o lungime de 1600 m. cu 16 viraje, cu instalații speciale pe întreg parcursul, pentru asigurarea apei necesare căptușirii cu ghiață a pârtiei.

Pentru deservirea concurenților la pârtiile de sky și bob a fost construit un mare furnicular, care merge pe o lungime de 2600 m., adică din Poiana și până la cabana C.G.M. de pe Cristianul Mare și care este înzestrat cu stațiuni de plecare și sosire, centrală electrică, etc.

A fost construit un stadion de iarnă cu un teren de hokey și o pistă de patinaj, lungă de 400 m. Stadionul are o tribună pentru 3000 spectatori și este iluminat pentru jocurile nocturne.

Intregul combinat este prevăzut cu aparate moderne de cronometraj, bazate pe celule fotoelectrice, instalații de sonorizare și semnalizarae, telefoane, posturi de arbitraj, instalații medicale, etc.

In sfârșit, s'a construit în centrul stațiunii o cabană modernă cu 3 etaje, pentru 350 persoane, înzestrată cu club, bibliotecă și sală de festivități, cu băi și restaurant, etc. Aci vor fi găzduiți sportivii țărilor participante la Jocurile Mondiale Universitare, ce vor avea loc între 28 Ianuarie și 4 Februarie 1951.

Oare, elevii lui Hitler, fasciștii zilelor actuale, n'au reușit să sperie din nou pe conducătorii unor state ale Europei Occidentale cu spectrul revoluției? Oare, acești conducători, în frica lor, n'au depus la picioarele propovăduitorilor anglo-americani ai unui nou război mondial, independența statelor lor? Oare, dincolo de Ocean, nu se fac diverse calcule asupra netrăiniciei regimului sovietic, asupra strategiei atomice „fulger", care, pare-se nu va fi suportată de către apărarea sovietică?

Cuvintele lui Stalin se adeveresc.

Acel care suferă de lipsă de memorie, să mai recitească cuvântarea conducătorului poporului sovietic, rostită în ceasul în care dușmanul mârșav se pregătea să spargă apărarea Moscovei.

In acel ceas hotărâtor, Stalin a spus că forțele noastre armate "se vor transforma mâine în groaza armatei germane" (op. cit. pag. 22).

Istoria știe că acel "mâine" a însemnat distrugerea armatelor hitleriste lângă Moscova.

Gloria armelor noastre crește și se răspândește în lumea întreagă. In Europa se cutremură, se surpă construcția „noii ordine" tiranice a fascismului și printre norii de moloz gem umiliți, aliații supuși ai lui Hitler.

In 1944, Armata Roșie prin cele zece lovituri staliniste sdrobește dușmanul și oștile lui Hitler sunt isgonite dincolo de granițele Uniunii Sovietice, vasalii îl părăsesc și își întorc privirea împotriva lui.

Iată că Stalin vorbește despre pace și despre organizarea securității de după război.

„Sarcina noastră nu este numai de a câștiga războiul, dar și de a face imposibilă isbucnirea unei noi agresiuni și a unui nou război, dacă nu pentru totdeauna, atunci cel puțin pentru o lungă perioadă".

Crede oare Stalin că această sarcină este realizabilă? Da, el crede, el socotește posibilă creerea unei organizații internaționale pentru apărarea păcii și garantarea securității popoarelor.

„Se poate oare conta ca acțiunea acestei organizații internaționale să fie destul de eficace? Ea va fi eficace, dacă Marile Puteri, care au purtat pe umerii lor povara principală a războiului împotriva Germaniei hitleriste, vor acționa și de aici înainte în spiritul unității și înțelegerii. Ea nu va fi eficace dacă va fi călcată această condiție necesară". (Op. cit. pag. 181).

Acum noi știm cum au decurs evenimentele în anii postbelici, cine a dat dovadă de bunăvoință pentru înțelegere și cine distrugând încrederea în organizația Națiunilor Unite, călcând Statutul ei, a creat un nou pact agresiv militar și cine amenință cu un nou război mondial, cine amenință Uniunea Sovietică.

Insă, întocmai ca și în războiul împotriva Germaniei hitleriste, când Uniunea Sovietică, în fruntea tuturor popoarelor, a purtat drapelul Victoriei și eliberării, acum poartă în fruntea tuturor, stindardul Păcii.

In luminoasa zi a Victoriei, adresându-se poporului învingător, Stalin a pronunțat acele cuvinte care astăzi unesc sute de milioane de oameni ai muncii de toate naționalitățile, într'o armată internațională a apărătorilor păcii:

„De azi înainte, deasupra Europei va fâlfâi steagul măreț al libertății popoarelor și al păcii între popoare". (Op. cit. pag. 199).

Noi suntem gata să dăm toate forțele noastre luptei pentru pace, care trebue să învingă războiul.

Și la ă noi pagini ale cărții titanicei lupte a poporului sovietic, groaznicele lipsuri și jertfe în numele libertății și independenței Patriei, ura înverșunată față de dușman, eroismul său, victoria sa. Această carte este cartea sufletului nostru, cartea generației Socialismului. Strălucește gloria și onoarea Armatei Sovietice, nobila inimă a Patriei se înflăcărează în fața actelor nemaiîntâlnite ale eroilor ei.

Și din aceste pagini se ridică chipul lui Stalin — Părintele Victoriei.

Imi reamintesc sala din Kremlin, strălucind de lumini și vocile pline de bucurie și fericire.

Imi reamintesc — e liniște. Toate fețele s'au întors în aceiași direcție, auzul este încordat, atenția toată concentrată în jurul unei singure dorințe, — să nu se scape niciun sunet: Stalin, ridicându-se, pronunță toastul în sănătatea poporului sovietic și în primul rând a poporului rus.

Aceste cuvinte au făcut ocolul pământului nostru și au mișcat fiecare inimă vie, așa cum pot mișca un fiu cuvintele unui părinte.

Stalin a vorbit despre încrederea poporului sovietic în Guvernul său, a vorbit despre faptul că această încredere a prezentat forța hotărâtoare care a asigurat victoria istorică asupra dușmanului omenirii — asupra fascismului. „Mulțumesc poporului rus pentru această încredere".

Poporul rus păstrează în conștiința sa și în adâncul sufletului, aceste cuvinte ale lui Stalin și răspunsul său este: mulțumim lui, creatorul victoriilor noastre, îi mulțumim căci prin operele geniului său, el a deschis larg aripile gloriei și fericirii asupra tuturor popoarelor înrudite de pe pământul nostru sovietic!

ULTIMELE ŞTIRI

IN REGIUNEA MOSCOVA

99,98 la sută din numărul total al alegătorilor înregistraţi au participat la alegerile pentru cele 63 Soviete orăşeneşti

MOSCOVA 21. (Agerpres) — Comitetul Executiv al Sovietului regional din Moscova de deputaţi ai oamenilor muncii a primit din partea comisiilor electorale orăşeneşti, raionale, de aşezări şi săteşti, date complecte asupra rezultatelor alegerilor pentru Sovietele de deputaţi ai oamenilor muncii orăşeneşti — raionale—de aşezări şi săteşti— din regiunea Moscova, care au avut loc la 17 Decembrie. 99,98 la sută din numărul total al alegătorilor înregistraţi au luat parte la alegerile pentru cele 63 Soviete orăşeneşti. 99,43 la sută din numărul total al alegătorilor care au luat parte la alegeri, au votat pentru candidaţii blocului comuniştilor şi al celor fără de partid. 0,57 la sută din numărul total al alegătorilor care au luat parte la vot au votat împotriva candidaţilor la locul de deputat. 7 buletine au fost considerate ca nule. In toate districtele electorale au fost aleşi 6066 deputaţi în Sovietele orăşeneşti.

La alegerile pentru cele 57 Soviete raionale au participat la vot 99,98 la sută din numărul total al alegătorilor înregistraţi: 99,42 la sută din numărul total al alegătorilor, care au luat parte la vot, au votat pentru candidaţii blocului comuniştilor şi al celor fără de partid. 0,58 la sută din numărul total al alegătorilor care au luat parte la vot au votat împotriva candidaţilor la locul de deputat, 8 buletine au fost considerate ca nule. In toate districtele electorale au fost aleşi 2578 deputaţi în Sovietele raionale.

99,97 la sută din numărul total al alegătorilor înregistraţi au luat parte la alegerile pentru cele 1599 Soviete săteşti şi de aşezări. 98,83 la sută din numărul total al alegătorilor care au luat parte la vot, au votat pentru candidaţii Blocului Comuniştilor şi al celor fără de partid. 1,17 la sută din numărul total al alegătorilor, care au luat parte la vot au votat împotriva candidaţilor. 17 buletine au fost considerate ca nule. In toate districtele electorale au fost aleşi 22.839 deputaţi în Sovietele săteşti şi de aşezări. Candidaţii Blocului Comuniştilor şi al celor fără de partid au fost aleşi în toate districtele electorale pentru Sovietele orăşeneşti, raionale — săteşti şi de aşezări.

Protestul oamenilor muncii din Austria împotriva protecţiei acordate de autorităţi criminalilor de război

VIENA, 21 (Agerpres). — TASS transmite:

Anul trecut a fost descoperită la Linz (zona americană de ocupaţie) o organizaţie ilegală teroristă a naziştilor, aşa numitul „Corp Republican Austrid". Această organizaţie şi-a propus să asasineze o serie de oameni politici din Austria. In timpul cercetărilor, asupra complotiştilor s'au găsit listele persoanelor care urmau să fie asasinate, precum şi o mare cantitate de armament.

Au fost arestaţi 14 complotişti iar şeful lor, Walter Hirk, ofiţer superior SS, „a reuşit să fugă", în Germania Occidentală.

Apoi 12 din cei arestaţi au fost puşi în libertate „din lipsă de probe". Astfel la procesul care a avut loc recent au compărut numai doi complotişti: Rudolf Korn pe care tribunalul l-a condamnat la un an închisoare şi Paul Hinterberger, care a fost condamnat la şase luni închisoare.

Protecţia acordată de autorităţile din Austria criminalilor nazişti a stârnit indignarea legitimă a opiniei publice democrate din Austria. Comentând ruşinoasa sentinţă a tribunalului şi întreaga desfăşurare a „cercetărilor", ziarul DER ABEND, subliniază că această sentinţă blândă se datoreşte amestecului serviciului american de spionaj din Austria.

Arestarea unui fruntaş al P. C. din Paraguay pentru „vina" de a fi strâns semnături pe Apelul Păcii

MONTEVIDEO 21. (Agerpres). — Ziarele din America latină anunţă că Abdulio Barthe, luptător activ pentru pace şi fruntaş al PC din Paraguay se află încă în închisoare. El a fost arestat la Buenos Aires (Argentina) în luna Iulie pentru „vina" de a fi strâns semnături pe Apelul dela Stockholm şi a fost predat apoi guvernului din Paraguay, la ordinele ambasadorului american din Asuncion.

Presa progresistă din Paraguay îşi exprimă indignarea faţă de arestarea lui Barthe. Justicio şi Verdad scriu că viaţa lui Barthe este în pericol. In numele opiniei publice progresiste din întreaga ţară, ziarele chiamă poporul să lupte pentru punerea în libertate a lui Barthe

Evenimentele din Coreea

COREEA DE NORD 21 (Agerpres).— In comunicatul înaltului Comandament al armatei populare a R. P. D. Coreene din 19 Decembrie se spune că unităţile armatei populare au continuat ofensiva pe toate fronturile.

In sectorul coastei răsăritene unităţile armatei populare şi au desfăşurat cu succes operaţiunile militare, eliberând oraşe şi sate.

Recent în sectoarele dela sud de Hamhyn (Kanko) şi nord de Wonsan (Gonsan), unităţile armatei populare au eliberat importantele oraşe strategice Cionphyon (Teihei), Yonhyn, (Eiko). Kowon (Cogon), Muncion (Bunse) şi altele.

Astfel, au zdrobit şi izgonit cu succes inamicul care a invadat coasta răsăriteană, unităţile armatei populare eliberând complet provinciile Hamhelug de nord, Hamhelug de sud şi partea de nord a provinciei Kanwon.

In acelaş timp, unităţile armatei populare au desfăşurat operaţiuni de curăţire nimicind rămăşiţele unităţilor înfrânte şi încercuite ale inamicului.

Unităţile armatei populare care operează în regiunea Nampaling (Tinanpo) au nimicit în cursul ultimelor câteva zile unităţile înfrânte ale inamicului şi au făcut prizonieri peste 316 ofiţeri şi soldaţi inamici. Au fost deasemenea capturate trofee.

Diferite ştiri locale

Conferinţă organizată de UFDR

Astăzi, 21 Decembrie ora 14 d. a. va avea loc în sala Bibliotecii Universităţii o adunare organizată de UFDR unde se va vorbi despre lucrările celui de al doilea Congres Mondial al Partizanilor Păcfi.

Expoziţia din sala Consiliului Sindical Regional

— Intreprinderea Comercială de Stat „Iaşul" a deschis o expoziţie de textile, confecţiuni, parfumerii şi jucării in sala Consiliului Regional Sindical, care va fi deschisă până la 26 Dec. 1950.

Articole de parfumerii şi jucării se vor vinde pe loc vizitatorilor.

S'au redeschis Băile Comunale

Lucrările de reamenajare fiind terminate, începând de astăzi, Băile Comunale s'au redeschis şi funcţionează în săptămâna aceasta după următorul program:

Joi 21 Decembrie dela 14—18; Vineri 22 Decembrie dela 8 dim. la 12 dim. şi 14—18; Duminică 24 Decembrie dela 8 dim. la 12 dim. şi 14—18; Sâmbătă 23 Decembrie dela 7 dim. la 18.

Comunicarea Oficiului Postal Iaşi

Oficiul Poştal al oraşului Iaşi, dorind să asigure ajungerea în bune condiţiuni a coletelor la destinaţie, roagă publicul ca ambalajul să fie cât mai bine făcut şi pe etichetă să se specifice ceeace cuprinde coletul (alimente sau altele).

Pentru nerespectarea întocmai a celor de mai sus Administraţia P.T.T. nu-şi ia răspunderea.

Popoarele înfăptuesc hotărîrile Congresului Mondial al Păcii

Declaraţia Consiliului Naţional Slovac pentru apărarea păcii

PRAGA 21. (Agerpres). — CETEKA transmite:

Consiliul Naţional Slovac a adoptat în unanimitate o declaraţie pentru apărarea păcii. „Consiliul Naţional Slovac, se spune în declaraţie, exprimând dorinţa întregului popor slovac, aprobă în totul hotărîrile celui de al doilea Congres Mondial al Partizanilor Păcii". In continuare declaraţia subliniază necesitatea de a se înlătura toate piedicile ce stau în calea bunelor relaţii economice şi comerciale dintre diferitele ţări şi în calea schimbului cultural dintre popoare.

Poporul elveţian doreşte pace

BERNA 21. (Agerpres). — TASS transmite:

Partidul Muncii din Elveţia a lansat un apel către populaţia elveţiană.

„Chemăm pe toţi oamenii cinstiţi — se spune în apel — să protesteze împotriva propagandei de război care se intensifică în ţara noastră. Elveţia nu este ameninţată de nimeni. Poporul elveţian nu doreşte războiul şi nu are nevoie de război. Poporul elveţian doreşte pacea" — spune în încheiere apelul.

Tineretul danez protestează împotriva prelungirii serviciului militar

COPENHAGA 21. (Agerpres). — TASS transmite:

Tineretul comunist din Copenhaga a organizat o demonstraţie de protest împotriva intenţiei guvernului danez de a prelungi durata serviciului militar. La sfârşitul demonstraţiei, a avut loc un meeting, în cadrul căruia a luat cuvântul preşedintele organizaţiei tineretului comunist din Copenhaga, Nilsen.

„In loc de locuinţe, a declarat Nilsen, ni se oferă cazărmi, în loc de îmbrăcăminte şi mobilă ni se oferă materiale de război, iar în loc de şcoli, autorităţile intenţionează, din ordinul americanilor, să prelungească durata serviciului militar.

Agresorii americani vor să folosească poliţia japoneză în Coreea

SHANGHAI 21 (Agerpres). —In ultimul timp, unităţi ale aşa numitului corp de rezervă a poliţiei japoneze au început să fie trimise în diferite importante regiuni strategice ale ţării.

Recent, lagărul Kagamgahora, unde se afla cantonată o astfel de „unitate" a fost vizitat de un general american care a declarat că „unitatea" nu mai reprezintă poliţia, ci o armată care poate fi folosită foarte bine în războiul din Coreea".

Creşterea masivă a numărului şomerilor în Germania Occidentală

BERLIN 21 (Agerpres) Numărul şomerilor din Germania Occidentală a crescut în prima jumătate a lunii Decembrie cu 165.300. Numărul total al şomerilor din Germania Occidentală se ridică în prezent la 1.481.000, după cum a anunţat în mod oficial Ministerul Muncii din Germania Occidentală.

Guvernul Popular al regiunii tibetane Hsikang a luat fiinţă în mod oficial

PEKING 21 (Agerpres) La 24 Noembrie a luat fiinţă în mod oficial Guvernul Popular al regiunii autonome tibetane Hsikang. In cadrul primei conferinţe a reprezentanţilor tuturor păturilor populaţiei din această regiune, Sans Rgyas Ye-Shes (Tien Pao) a fost ales preşedintele al Guvernului Popular.

Această conferinţă la care au participat 271 reprezentanţi a 4 naţionalităţi a consfinţit unitatea tibetanilor din Hsikang şi a constituit o ilustrare vie a politicii naţionale preconizată în Preziul comun al Consiliului Politic Consultativ al RP Chineze.

Corul bulgar „Gusla" a dat un concert în sala Ateneului R. S. R.

BUCUREŞTI 21. (Agerpres). — Corul bulgar „Gusla" sub conducerea prof. Arsene Dimitrov, artist al poporului, director al operei de stat din Sofia, a dat Marţi seara un concert în sala Ateneului RPR, sub auspiciile Institutului român pentru relaţiile culturale cu străinătatea.

Au luat parte reprezentanţi ai vieţii culturale şi un mare număr de oameni ai muncii.

Din parea corpului diplomatic au fost de faţă Boris Manolov, ambasadorul RP Bulgaria, I. N. Scocicov, secretar al ambasadei sovietice şi alţii.

Corul şi-a început programul prin intonarea imnurilor RPR, RP Bulgaria şi URSS.

Programul de cântece, executat cu multă căldură şi vioiciune de membrii şi soliştii corului bulgar, a fost subliniat de vii aplauze.

Cântecele „Partidul nostru" de Zlatev Cerdrin, „Lupta pentru pace" de Zvetoslav Obretinov, „Cantata pentru Stalin" de Alexandrov, „In forjă" de A. Novicov, „Pe câmp" de Liuban Pippov şi cântecele populare „Of, of, dor, dor" şi „Bată-te legea de naş" au fost deosebit de aplaudate.

Soliştilor şi dirijorului li s'au oferit buchete de flori.

Când începe vacanţa de iarnă

— Comunicatul Ministerului Invăţământului Public —

BUCUREŞTI 21 (Agerpres). — Ministerul Invăţământului Public comunică:

Vacanţa de iarnă pentru şcolile de toate gradele— şcoli elementare, şcoli medii, universităţi şi institute începe în ziua de 23 Decembrie 1950 după terminarea cursurilor.

După vacanţă cursurile reîncep în ziua de 3 Ianuarie 1951, la orele obişnuite.

Revistei libaneze At-Tarik i s'a decernat Medalia de Aur a Păcii

LENINGRAD 21 (Agerpres). La Leningrad a avut loc o şedinţă a savanţilor orientalişti, consacrată decernării Medaliei de Aur a Păcii revistei libaneze At-Tarik. Luând cuvântul, acad. Ignati Kracikovschi a subliniat caracterul progresiv al acestei reviste. Orientaliştii sovietici subliniază cu satisfacţie rolul de frunte pe care îl are revista în lupta pentru pace, în desvoltarea legăturilor culturale şi de prietenie dintre popoarele URSS şi poporul libanez. Revista publică cu regularitate opere ale scriitorilor sovietici traduse în limba arabă, ca de pildă opere ale scriitorilor Alexandr Fadeev, Mihail Solohov, Ilya Ehrenburg, şi alţii. Revista publică deasemenea traduceri ale celor mai noi lucrări ale savanţilor orientalişti din URSS.

Savanţii sovietici au trimis un mesaj de salut redacţiei At-Tarik.

La Conferinţa dela Bruxelles

Acheson a impus integrarea noului Wehrmaht în coaliţia Atlanticului

PARIS 21. (Agerpres). — TASS transmite:

Agenţia FRANCE PRESSE anunţă că la Bruxelles a fost dat publicităţii un comunicat privitor la şedinţa miniştrilor ţărilor participante la Uniunea Atlanticului de Nord. In comunicat se spune că la recomandarea Comitetului pentru Apărare, Consiliul Uniunii Atlanticului de Nord a elaborat măsuri practice pentru crearea în Europa a aşa numitei armate unite sub un comandamen centralizat. Generalul Eisenhower va fi numit comandantul suprem al forţelor armate ale Uniunii Atlanticului de Nord.

In comunicat se mai spune că la 18 Decembrie Comitetul pentru Apărare a înfiinţat în locul Consiliului pentru chestiunile producţiei de război şi aprovizionării, un birou pentru chestiunile producţiei de război care va avea împuterniciri şi mai largi. După cum afirmă comunicatul, Consiliul Uniunii Atlanticului de Nord „a constatat unitatea de vedere a membrilor săi în chestiunea contribuţiei Germaniei la apărarea Europei"; de aici reiese limpede că Acheson a reuşit să impună planurile americane de includere a unităţilor militare ale Germaniei Occidentale în aşa numita armată a Uniunii Atlanticului de Nord.

Criza de cărbuni face ravagii în Olanda

HAGA 21 (Agerpres) — Criza de cărbuni se face tot mai simţită în ţările Europei Occidentale.

Astfel, Agenţia FRANCE PRESSE anunţă că datorită lipsei de cărbuni, guvernul Olandei a hotărît să reducă în mod drastic consumul de electricitate. Începând dela 19 Decembrie, reclamele luminoase din oraşele olandeze sunt interzise, iar consumul de electricitate în întreaga ţară a fost redus cu 20 la sută.

Kuomintagiştii tranportă capitalurile lor din Taiwan

SHANGHAI 21. (Agerpres). — După cum anunţă ziarul chinez Siukaho, care apare la Tokio, Kuomintangiştii transferă capitalurile lor din Taiwan în ţările din America de sud şi Japonia. In acest scop, ei achiziţionează la Hong kong mărfuri cu dolari proveniţi din fondurile alocate pentru Taiwan, revânzându le apoi în Japonia.

După cum arată ziarul, în luna Septembrie şi Octombrie, au fost transferaţi astfel în Japonia aproape 1 miliard dolari.

Imperialiştii englezi vor trimite noi trupe în Germania Occidentală

LONDRA 21. (Agerpres). Se anunţă că imperialiştii englezi vor trimite în cursul lunilor Ianuarie şi Februarie noi trupe şi unităţi militare în Germania Occidentală. Aceste unităţi cuprind aproximativ 10.000 de oameni.

BIBLIOTECA UNIVERSITĂȚII IAȘI

ANUL 48 Nr. 1297

4 PAGINI 4 LEI

Sâmbătă 23 Decembrie 1950

ABONAMENTE

Lei 360 . . . . . 3 luni
Lei 5000 Intreprinderi, Autorități pe un an

Atelierele tipografice
IAȘI Str. ȘTEFAN CEL MARE 50-52

OPINIA

ZIAR POPULAR COTIDIAN

Redacția
IAȘI. Str. Cuza Vodă, 1 (etaj)
Administrația
IAȘI, Str. Cuza Vodă 1

TELEFOANE
REDACȚIA Nr. 1209
ADMINISTRAȚIA Nr. 2042
TIPOGRAFIA Nr. 1210

Să folosim din plin vacanța de iarnă!

Mâine, elevii și studenții intră în vacanța de iarnă. Timp de zece zile vor întrerupe cursurile, urmând ca apoi să le reînceapă într'un ritm sporit, pentru a termina cu succes primul semestru școlar, dând teze și obținând medii bune, sau pregătindu-se de examene și colecvii.

In timpul burghezo-moșierimii, vacanța de iarnă avea cu totul alt caracter. Ea era mai mult un prilej de infiltrare a misticismului în rândul tineretului, de a sădi în tinerele vlăstare îndoieli, de a-i abate dela încrederea totărîtă în viață și forțele lor.

Astăzi, vacanța de iarnă este cu adevărat dată pentru ca elevii să câștige noi forțe, să se pregătească pentru bătălia examenelor. In acelaș timp, vacanța are tot odată și rolul de a veni în sprijinul elevilor și prin numeroasele programe artistice, cărți și filme, pe care le vor viziona și ceti în orele de odihnă.

Dacă astăzi vacanța poate și trebue să fie folosită în acest sens de elevi și studenți, înainte ea constituia de cele mai multe ori un prilej de și mai mare întristare. In afară de odraslele îmbuibaților, în afară de progeniturile clicii exploatatoare — care se dedau la chefuri desuchiate, la destrăbălări și deseori la acte huliganice, nimeni nu se putea bucura de vacanța de iarnă, elevii și studenții fii de muncitori și țărani săraci, vlăstarele oamenilor nevoiași, negăsind în familie decât adâncă durere, — viața de mizerie în care se sbătea.

Viața nouă care înflorește din plin astăzi în țara noastră a dat un alt caracter vacanței de iarnă. In familiile lor, elevii și studenții găsesc bucurie și fericire, găsesc cu adevărat liniștea de care au nevoie pentru o recreere educativă.

Deaceea, școlarii și studenții au datoria de a folosi din plin vacanța, organizându-și o plăcută recreere educativă. Ei vor trebui să-și planifice întreaga activitate din timpul vacanței, programându-și totodată și ore de repetare a materiei, pentru a putea trece cu succes primul semestru școlar.

Accentul în activitatea din timpul vacanței va trebui să cadă neapărat pe îmbogățirea cunoștințelor în toate domeniile, printr'o lectură variată. In acest sens, profesorii din școlile elementare și medii, în majoritatea lor, și mai ales diriginții au indicat elevilor cărțile cele mai nimerite spre a fi citite în timpul vacanței Totodată, membrii corpului didactic din institutele de învățământ superior au recomandat studenților, în cadrul orelor de consultații și seminarii, o bogată bibliografie.

In afară de cărțile de specialitate, manuale, lucrări științifice, studii, atât elevii cât și studenții trebue să acorde o atenție deosebită cărților beletristice, în special studenții dela facultățile unde accentul cade pe obiectele pozitive — matemateci, chimie, medicină, naturale, etc. — vacanța de iarnă fiind astfel un minunat prilej de lărgire a orizontului lor cultural. Citind romanele, volumele de versuri și studiile de critică literară sovietice, românești, precum și ale autorilor din țările de democrație populară și ale scriitorilor progresiști din țările capitaliste, care au apărut în traducere românească, elevii și studenții vor căpăta o viziune mai largă asupra literaturii contemporane.

In acest sens, se impun a fi citiți V. Ajaev, Ilya Ehrenburg, Constantin Simonov, Gribaciov, Șolohov, Peter Jilemnichi, I. Bella, Jan Drda, Andersen Nexo, Din Lin, Howard Fast, Pablo Neruda, Elsa Triolet, și Louis Aragon. In acelaș timp vor trebui citiți autorii români contemporani: Mihai Beniuc, Maria Banuș, Eusebiu Camilar, Al. Jar, Ion Istrati, Petre Dumitriu, Dan Deșliu, Vasile Iosif și Eugen Barbu. O atenție deosebită trebue acordată ultimilor lucrări ale maestrului Mihail Sadovenu, romanului „Mitrea Cocor" pentru care scriitorul a primit Medalia de Aur a Păcii, precum și a volumului de povestiri recent apărut „Nada Florilor".

Citind din autorii recomandați mai sus, tineretul nostru studios va căpăta o viziune clară asupra luptei popoarelor pentru pace și libertate.

Folosind timpul în mod just vacanța de iarnă va fi nu numai un prilej de plăcută destindere, dar și un mijloc de îmbogățire a cunoștințelor în toate domeniile, o ocazie ca elevii și studenții ieșeni să se pregătească temeinic, pentru a câștiga bătălia examenelor și colocviilor din primul semestru, pentru obținerea unor medii care să exprime entuziasmul cu care tineretul studios din orașul nostru, întâmpină cu succese în învățătură primul nostru Plan Cincinal.

TRAIAN TANEA

Sărbătorirea celei de a 71-a aniversări a tovarășului Stalin

Intr'un cadru festiv, activiștii Comitetului Regional P.M.R., ai Comitetului P.M.R. orășenesc, precum și activiștii din organizațiile de massă din orașul nostru, au sărbătorit cea de a 71-a aniversare a celui mai iubit prieten al poporului nostru și al întregii omeniri muncitoare, tovarășul Stalin.

Cei prezenți au ascultat cu deosebit interes expunerea tovarășei Prof. Universitar Janeta Benditer. care a vorbit despre: „I. V. STALIN, GENIALUL CONTINUATOR AL LUI LENIN".

* * *

In cadrul Filialei Iași a Academiei R. P. R, Miercuri 20 Dec. a. c., a avut loc o ședință festivă pentru sărbătorirea celei de a 71 aniversări a tovarășului Stalin.

In fața o numeroși oameni de știință și de cultură din Iași, a vorbit tovarășul prof. univ. Mendel Haimovici, secretarul Filialei Academiei R. P. R., care deschizând ședința, a dat cuvântul prof. univ. Gavril Istrate.

Acesta a făcut o largă expunere asupra personalității în literatură a tovarășului Stalin.

☆

Ziua de naștere a tovarășului Stalin a fost sărbătorită la: Universitate, unde a vorbit tov. prof. L Bartfeld; la Institutul de Medicină, unde a vorbit tov. Viorica Botez; la Politehnică unde a vorbit tov. Simionescu Cristofor.

Vedere din U. R. S. S.

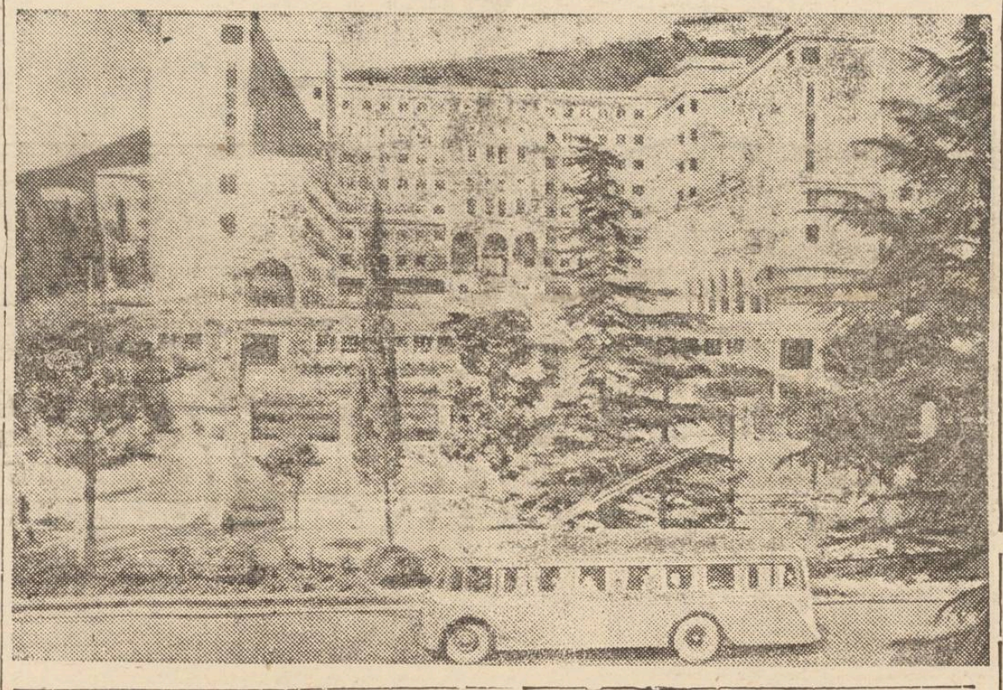

Bine ați venit, maestre!

Oamenii muncii din Iași sărbătoresc azi cu nespusă bucurie a 70-a aniversare a celui mai mare scriitor al nostru, Mihail Sadoveanu.

Rezultat a unei munci literare neobosite și pasionate desfășurată mai bine de cincizeci de ani, opera lui Mihail Sadoveanu a izbutit să dea viață zecilor de momente impresionante în care dramele vieții, necazurile și bucuriile celor exploatați și neîndreptățiți să fie zugrăvite cu profundă și frățească înțelegere. Creată în cea mai mare parte în condițiile vitrege ale regimului burghezo-moșieresc, ca o reflectare a suferințelor poporului asuprit și jecmănit și în același timp ca un fierbinte mesagiu al dragostei de viață, al omeniei, al încrederii în popor și în viitorul său, opera maestrului Sadoveanu urcă astăzi a treaptă mai înaltă — odată cu poporul pe care l-a cântat și l-a slăvit — spre zările socialismului ce anunță victoria definitivă a omului, a vieții, a milioanelor de obijduiți și exploatați de odinioară.

Departe de a fi o arhivă îngălbenită de vreme, masiva sa operă este o oglindă în care se reflectă problemele care au agitat în adâncurile ei societatea românească în cele dintâi cinci decenii ale secolului pe care îl trăim.

Strâns legată de tezaurul folcloric, trăgându-și seva din tot ceeace reprezintă mai bun în viguroasa noastră literatură populară, opera sa se împărtășește dincele mai sănătoase tradiții ale artei noastre. Ca și marii săi înaintași pe care i-a prețuit și iubit, ca Eminescu și Creangă, M. Sadoveanu s'a apropiat cu nespusă dragoste de acest izvor cu apă mereu proaspătă care este poezia noastră populară. Oamenii muncii din Iași, oraș în care maestrul Sadoveanu a creiat cea mai mare parte a scrierilor sale, nu uită și nu pot uita minunatele pagini ale operelor lui care înfățișează pe acei oameni din rândul țărănimii împilate, care nu s'au supus legilor ciocoiești, au știut să ridice capul și glasul, să se împotrivească, așa cum au știut ei, cum au putut, în răzvrătirea lor spontană, asupririlor și nedreptăților.

Ieșenii știu și ei că din plămada unor astfel de oameni vajnici cum sunt ciobanul din Județ al Sărmanilor (Hanu Ancuței), Vasile cel Mare, Ile Siminicaru, Cosma Răcoare și alții asemenea lor, la flacăra urii care arde de veacuri în conștiința exploataților, s'au călit eroi noi, țărani ca Mitrea Cocor, care au învățat dela clasa muncitoare și dela tovarășii lor de arme sovietici, ce trebue să facă pentruca niciodată să nu se mai întoarcă domnia lui boer Cristea Trei Nasturi, a aprigului Costache Forăscu sau a notarilor și ispravnicilor chiaburani.

Deaceea și scriitorii ieșeni, la fel cu oamenii muncii din Iași văd în creația maestrului M. Sadoveanu o pildă luminoasă. Ei privesc opera lui din trecut ca o stâncă fermă, ridicându-se în mijlocul furtunilor și valurilor impure ale literaturii decadente, ale diverselor curente antirealiste.

Ei văd un măreț exemplu în hărnicia maestrului Sadoveanu, în dragostea cu care slujește lupta poporului muncitor pentru construirea orânduirii socialiste, dăruindu-i una după alta cărți, ca Păuna Mică, Mitrea Cocor, Nada Florilor — lucrări în care pulsează un nou spirit și o înțelegere mai adâncă a vieții, înțelegere dată de ideologia clasei muncitoare.

Pentru tot ceeace a scris, pentru tot ce va mai scri spre a îmbogăți necontenit tânăra noastră literatură, angajată sub conducerea Partidului, pe calea realismului socialist, urăm maestrului Sadoveanu mulți ani fericiți de viață care să fie și de acum înainte plini de rodul prețios al muncii sale și salutăm venirea sa în mijlocul nostru.

ION ISTRATI
Președintele Filialei din Iași a Uniunii Scriitorilor

Expoziția I. C. S. „Iașul" prilej de popularizare a comerțului de Stat din orașul nostru

Zilele acestea s'a deschis în sala Consiliului Regional Sindical din orașul nostru, o expoziție de mărfuri a întreprinderii Comerciale de Stat „Iașul".

Expoziția cuprinde câteva compartimente de produse textile — fabricate în țara noastră, precum și produse importante din țările de democrație populară — mărfuri raționalizate și la liber, confecțiuni bărbătești, de damă și pentru copii și un colț al celor mici, compus din diferite jucării, obiecte de îmbrăcăminte și încălțăminte.

La dispoziția vizitatorilor este un raion de parfumerie și jucării, pentru vânzare imediată.

Expoziția cuprinde deasemenea grafice și tablouri sugestive, în care se arată ajutorul neprecupețit primit de țara noastră, în materii prime și fabricate, din partea Uniunii Sovietice, precum și realizările obținute de ICS „Iașul" dela înființare și până în prezent.

Această expoziție constitue un prilej fericit de popularizare a comerțului de Stat din orașul nostru.

Expoziția este deschisă până la 26 Decembrie 1950.

In pagina IV-a
Festivalul dela Teatrul Național în onoarea colhoznicilor sovietici

„Vom munci fără răgaz pentru a asigura îndeplinirea Planului Cincinal"

— Muncitorii dela Atelierele „Nicolina întâmpină Planul Cincinal cu noi succese —

Primul nostru Plan Cincinal a fost primit cu deosebit entuziasm de către oamenii muncii din întreprinderile Iașului.

El va însemna o sporire considerabilă a capacității industriei noastre, o mare desvoltare a industriei grele, precum și întărirea sectorului socialist în agricultură.

Acestea vor fi realizate prin lupta și munca tuturor muncitorilor din fabrici, uzine, laboratoare și de pe ogoare, care călăuziți și îndrumați de Partid, vor construi o viață nouă, vor construi bazele socialismului în țara noastră.

De aceia ca un răspuns plin de avânt, oamenii muncii au pornit la luptă pentru a pregăti toate condițiile îndeplinirii cu succes a sarcinilor ce revin din Planul Cincinal.

Crește avântul creator al muncitorilor

In Atelierele CFR Nicolina, peste tot în toate secțiile se observă o activitate febrilă. Fiecare minut este prețuit.

In secția II-a vagoane se dă o mare bătălie pentru întâmpinarea Planului Cincinal cu noi succese în muncă, succese ce vor constitui o garanție puternică a îndeplinirii sarcinilor ce revin fiecărui om al muncii.

Avântul oamenilor muncii crește neîncetat, tot mai mari fiind realizările muncitorilor din secția II-a vagoane.

—Copiii noștri au în fața lor un viitor luminos, deaceia noi ne străduim astăzi pentru a pregăti din timp toate condițiile, îndeplinirii cu succes a Planului Cincinal, — a spus muncitorul Vrănescu Ioan care împreună cu Pleșa Gheorghe și Zup. Ioan, lucrând la echipa de legare a vagoanelor, au depășit norma de lucru cu 120 la sută.

Și ca dânsul mai sunt încă mulți muncitori la Atelierele CFR Nicolina, muncitori harnici, care luptă pentru asigurarea unui viitor fericit, lor și copiilor lor.

Astfel Ciobanu Gheorghe, lăcătuș la tracțiune, a depășit norma cu 100 la sută, iar Iordache Teodor, lucrând la repararea frânelor de mână, a depășit normal cu 80 la sută.

Prin diferite inovații se simplifică munca oamenilor

Pentru ca munca să fie ușurată, muncitorii se străduesc mereu să realizeze alte inovații care să simplifice în mai mare măsură lucrul omului.

Unul dintre acești muncitori care au făcut diferite inovații, este Dulceanu Gh., care pentru întâmpinarea Planului Cincinal, a terminat zilele acestea o matriță pt. forjat cârlice de vagoane, depășind totodată norma de lucru cu 100 la sută.

Vom munci fără răgaz pentru a asigura îndeplinirea Planului Cincinal

Odată cu desfășurarea primului nostru Plan Cinci-

(continuare în pag. 3-a)

Democrația sovietică — democrație de tip superior

de BORIS MOROZOV
candidat în științele istorice

Democrația sovietică s'a născut în alte condiții istorice decât democrația burgheză. Nevoia de a apăra capitalismul a dat naștere democrației burgheze; democrația sovietică s'a născut în lupta pentru crearea unei orânduiri sociale cu desăvârșire noi — orânduirea socialistă. Democrația sovietică este vlăstarul Marei Revoluții Socialiste din Octombrie.

Democrația sovietică asigură participarea activă a maselor de milioane de oameni ai muncii la conducerea Statului. Constituția Stalinistă a întărit prin lege principiul că în URSS întreaga putere aparține oamenilor muncii ai orașe și sate, întruchipată în persoana Sovietelor de deputați ai oamenilor muncii, care constituesc baza politică a URSS ului.

Sovietele constitue cea mai bună școală de conducere a Statului Sovietic. Intreaga lor activitate se întemeiază pe atragerea maselor largi de oameni ai muncii la o viață politică activă.

Printre deputații Sovietului Suprem al URSS, ai Sovietelor Supreme ale Republicilor unionale și autonome, ai Sovietelor de ținut, regionale, orășenești, raionale și sătești se găsesc oameni de toate naționalitățile. Toate popoarele URSS participă cu drepturi egale la conducerea statului.

In URSS, alegerile în organele locale ale puterii de stat se desfășoară în condițiile colaborării dintre muncitori, țărani și intelectuali, în condițiile încrederii și prieteniei lor reciproce. Aceste alegeri au întotdeauna caracterul unei adevărate sărbători a întregului popor și se transformă într'o puternică demonstrație a unității morale și politice a oamenilor sovietici, strâns uniți în jurul Partidului Comunist De exemplu la alegerile pentru Sovietul Suprem al URSS, care au avut loc în Martie 1950, au participat la vot 99,98 la sută din numărul total al alegătorilor — adică aproape toți cei 111 milioane de alegători dintre care peste 99,7 la sută au votat pentru candidații blocului comuniștilor și al celor fără de partid.

Democrația socialistă sovietică este o democrație pentru întregul popor. Ea întruchipează tot ceeace visează milioanele de oameni cinstiți din țările capitaliste. „In țările capitaliste, în care există clase antagoniste, — spune I. V. Stalin, — democrația este la urma urmei democrație pentru o minoritate posedantă". (Problemele leninismului, Ed. PMR, pag. 830).

(Continuare în pag. 2-a)

Oamenii muncii din ţările capitaliste luptă pentru o literatură corespunzătoare năzuinţelor fierbinţi ale poporului

Impotriva putredei culturi burgheze, împotriva orânduirii burgheze însăşi se ridică cu vigoare literatura şi arta progresistă, care, în fiecare dintre ţările capitaliste, constitue expresia năzuinţelor adânci ale maselor populare către libertate, pace şi o viaţă cu adevărat omenească. Demascând falsitatea şi putreziciunea orânduirii burgheze, a instituţiilor şi creaţiilor sale, ţinând sus stindardul luptei maselor populare împotriva exploatatorilor şi aţâţătorilor la război, scriitorii şi artiştii progresişti câştigă încrederea şi adânca dragoste a acestor mase. Deaceea, în jurul purtătorilor de cuvânt pregresişti ai culturii, se produce acea polarizare a simpatiei active a oamenilor muncii, fenomen observat tot mai des în statele capitaliste.

★

Acum câtăva vreme, a apărut în Australia un roman intitulat „Power Without Glory" („Putere fără glorie") scris de Frank Hardy. Numele autorului a devenit în scurt timp bine cunoscut unui public foarte larg, care nu are nimic comun cu „elitele" literare australiene, cu cercurile de snobi şi stâlpi ai „cafenelelor literare".

In adevăr romanul lui Hardy este un document, un tablou realist al vieţii politice australiene, înfăţişând nu nu mai personagiile cunoscute ale vieţii publice a ţării, ci întreaga corupţie a regimului şi, în special, a partidului social-democrat şi a acoliţilor săi politici.

In puţine zile, cele zece mii de exemplare ale primei ediţii au fost epuizate. Alarmate de acest succes, autorităţile s'au străduit să împiedice scoaterea unei noi ediţii. Critica oficială a fost asmuţită împotriva autorului. Acesta a întâmpinat refuzul a cincizeci şi cinci de edituri, până să găsească în sfârşit, unul mai îndrăzneţ care să consimtă — în ciuda riscurilor — să tipărească o carte atât de „subversivă". Dar reacţiunea australiană nu dezarmase. Şi nici nu putea fi altfel, fiindcă săgeţile satirei sociale cuprinse în roman îşi atinseseră foarte bine ţinta. Personajul principal al romanului, un oarecare John West, apare în rolul de conducător al partidului social-democrat, în rolul unui politician corupt şi ticălos. Se înţelege că veritabilul John West australian — uşor de recunoscut în trăsăturile gangsterului politic creat de Hardy, — a urmărit cu înverşunare pe autorul acestui roman. Aflând la ce editură se tipărea noua ediţie, leaderul social-democrat de dreapta a dat ordin ca exemplarele să fie confiscate şi arse.

Insă adevăratul John West nu şi-a putut realiza aceste aspiraţii de a imita practicile naziste. Marea masă a cititorilor, care aştepta cu înfrigurare noua ediţie, veghea.

Inainte ca zbirii să fi putut aduce la îndeplinire ordinul leaderului social-democrat, 15 docheri au încărcat într'un camion de două tone cele 16.000 exemplare gata tipărite, şi le-au pus la adăpost. Deasemenea, în dimineaţa şi în noaptea care au urmat acestei acţiuni curajoase, tipografii — pe deplin solidari cu masele populare — au muncit voluntar, fără întrerupere, tipărind alte 23.000 exemplare care, deasemenea au fost transportate de docheri la loc sigur.

Neputând să împiedice difuzarea cărţii, zbirii turbaţi l-au arestat pe Frank Hardy. Impotriva acestuia a fost montat un proces.

Dar Hardy nu este singur. Masele largi ale poporului australian, comitetele de luptă pentru pace din ţară, sunt alături de cel ce critică curajos putreda orânduire burgheză din Australia. A fost constituit un „Comitet pentru apărarea lui Hardy", a cărui activitate exprimă voinţa multor milioane ale poporului australian.

Opinia publică progresistă din întreaga lume a ridicat, la rândul ei, vigurosul său protest împotriva arestării ilegale şi a procesului înscenat lui Hardy, aşa cum s'a ridicat şi întru sprijinirea lui Howard Fast şi a „celor zece dela Hollywood" aruncaţi în temniţă de regimul fascist, obscurantist, din Statele Unite ale Americii.

Strădaniile disperate ale monstruoasei coaliţii reacţionare nu vor putea reduce la tăcere masele populare din ţările capitaliste şi nu vor face decât să le întărească voinţa lor de a învinge, nu vor face decât să cimenteze şi mai mult unitatea lor în lupta împotriva exploatatorilor, pentru libertate, pace şi o viaţă mai bună.

Ţările europene de democraţie populară pe calea Planurilor Cincinale

Marile succese înregistrate de ţările europene de democraţie populară atât pe plan politic, cât şi pe plan economic, în lupta lor pentru pace şi socialism au făcut posibilă desfăşurarea unei noi şi importante etape în calea industrializării acestor ţării: etapa primelor lor planuri cincinale.

In trecut, economia naţională a acestor ţări era în întregime controlată de trusturile capitaliste, care le-au transformat în anexele lor agrare şi de materii prime, precum şi în surse de braţe de muncă ieftine, obţinând în acest fel uriaşe profituri pe socoteala oamenilor muncii. Astfel, în Bulgaria, capitaliştii străini au stors între 1924-1944, a mie de miliarde leva adică aproape 20 la sută din venitul naţional din acea perioadă.

Aceasta a avut ca urmare o desvoltare cu totul insuficientă a industriei grele şi mai ales a industriei de maşini şi o desvoltare unilaterală a industriei uşoare. Chiar şi în ţările cu industrie mai desvoltată, ca Cehoslovacia, predomina industria uşoară şi producţia de articole destinate exportului.

După eliberarea acestor ţări de către glorioasa Armată Sovietică, în urma victoriei istorice asupra Germaniei hitleriste şi a „aliaţilor" ei, partidele comuniste, care s'au dovedit a fi singurele partide care apără şi reprezintă în mod consecvent interesele tuturor celor exploataţi, au iniţiat o serie de profunde transformări democratice. Datorită lor, aceste ţări au putut ieşi cu succes din impasul în care le adusese regimul burghezo-moşieresc şi distrugerile provocate de război; oamenii muncii din aceste ţări, cărora li se deschideau perspectivele unei vieţi noi, au pornit, uniţi în jurul partidelor comuniste, la lupta hotărîtă pentru răsturnarea poziţiilor burgheziei, care încerca în toate chipurile să-şi menţină dominaţia, pentru instaurarea unui regim nou, de democraţie populară, formă a dictaturii clasei muncitoare. Naţionalizarea industriei şi reformele agrare au însemnat etape decisive în această privinţă.

In opera de refacere şi reconstrucţie a economiei naţionale a ţărilor de democraţie populară partidele comuniste şi muncitoreşti au aplicat cu succes învăţătura stalinistă cu privire la industrializarea socialistă. Aceasta se bazează pe economia planificată şi pe desvoltarea rapidă a industriei grele.

Planurile bienale şi trienale

Primele planuri economice de stat ale ţărilor de democraţie populară au fost în cea mai mare parte planuri de refacere, pregătind totodată restructurarea economiei pe baze socialiste, în vederea planurilor cincinale. Datorită avântului în muncă şi al întrecerilor socialiste, datorită inovaţiilor şi aplicării înaintatelor metode sovietice, şi mai ales datorită puternicului ajutor economic şi tehnic al Uniunii Sovietice, aceste planuri au putut fi îndeplinite şi chiar depăşite.

Astfel, planul trienal al RP Ungaria (1947—1949) a fost îndeplinit în numai 2 ani şi 5 luni. Sectorul Socialist al industriei reprezenta 91,1 la sută. Producţia globală a industriei depăşise în 1949 cu 53,4% pe cea din 1938.

Producţia industrială a RP Bulgaria depăşea în anul 1949 cu 71,5% nivelul antebelic.

Datorită planului trienal al R. Polone (1947—1949) economia ţării a fost complect refăcută, iar nivelul producţiei din 1946 a fost depăşit cu 75%. Deasemenea, proporţia industriei grele a sporit la 55% din totalul producţiei industriale.

In R. CEHOSLOVACĂ

Indeplinirea planului bienal (1947—1948), a dus la depăşirea cu 10% a nivelului producţiei din 1937, în ciuda pagubelor prevocate de război. Producţia industriei grele a crescut cu 30% faţă de 1937.

Ceeace caracterizează desvoltarea industriei ţărilor de democraţie populară în această perioadă este creşterea greutăţii specifice a industriei grele, cât şi a întregii producţii industriale în cadrul producţiei globale a economiei naţionale. Pretutindeni au fost construite fabrici şi uzine, se produc numeroase mărfuri şi utilaj care în trecut erau importate în condiţii desavantajoase. In R. Polonă, R. Cehoslovacă şi R. P. Ungară sectorul socialist în industrie reprezenta încă la sfârşitul anului 1949 peste 90%. Toate aceste succese au permis înzestrarea crescândă a agriculturii cu tehnica înaintată, creând astfel condiţiile transformării socialiste a agriculturii.

Planurile cincinale

Prin îndeplinirea cu succes a planurilor economice

In R. Cehoslovacă

Planul cincinal prevedea creşterea producţiei industriale cu 75% faţă de 1948. In cursul îndeplinirii lui s'au introdus corectări care vor atrage după sine creşterea producţiei globale până la 70%. La sfârşitul planului, agricultura cehoslovacă va dispune de 45.000 tractoare.

Planul cincinal al Cehoslovaciei este îndeplinit cu succes, şi chiar depăşit. Astfel, planul pe cel de al III-lea trimestru al anului curent a fost îndeplinit în proporţie de 103%.

Planul cincinal al R. P. Bulgaria

Prevede depăşirea la sfârşitul lui a nivelului antebelic al producţiei industriale cu 278% şi trecerea raportului dintre industria grea şi cea uşoară dela 30/70 (în 1948) la 45/55 (în 1953). Construcţiile capitale au luat o mare amploare, mereu apar noi fabrici şi uzine. In 1949 volumul construcţiilor capitale a reprezentat 233,6% faţă de anul 1947, iar în 1951 va ajunge la 262,5%.

Planul de şase ani al R. Polone

(1950—1955), înseamnă un pas uriaş spre industrializarea socialistă a ţării. Planul prevede creşterea producţiei socialiste peste 2,5 ori faţă de anul 1949. Producţia de oţel se va dubla industria de maşini va spori cu 264%, industria electrotehnică cu 228%. Construcţia de vapoare va creşte de 9 ori, iar producţia de energie electrică de 14 ori faţă de nivelul antebelic.

Se prevede deasemenea creşterea extracţiei de cărbune la nivelul de 100 milioane tone şi a minereului de fier la 3 milioane tone până în 1955.

In R. P. Ungaria

Industria grea, care va creşte în această perioadă cu 204,3% va atinge în 1954 58,7% din totalul producţiei industriale. In acest scop se vor aloca 18,3 miliarde forinţi. In 1954, ultimul an al planului cincinal, vor fi produse 4.600 tractoare, 10.030 vagoane şi automotoare, 9.000 de autocamioane etc. Vor fi produse pentru întâia oară în Ungaria maşini mari pentru industria grea, troleybuze, (combine, carterpilare, escavatoare etc. In al doilea trimestru al acestui an producţia industrială a crescut cu 34,3% faţă de anul trecut; în industria grea planul a fost realizat în proporţie de 106,8%.

Iată numai câteva cifre generale, care oglindesc însă în destulă măsură imensitatea şi profunzimea transformărilor care vor avea loc în ţările de democraţie populară în faza primului plan cincinal. Pe baza acestor planuri, se va desvolta o industrie bine utilată, folosind cele mai înaintate metode; se va putea asigura mecanizarea agriculturii. Aceasta va duce la eliminarea treptată a elementelor capitaliste din ramurile economiei naţionale a ţărilor de democraţie populară, iar în sectorul industrial, la completa lor lichidare.

Toate acestea vor avea ca urmare o ridicare simţitoare a nivelului de trai al celor ce muncesc. Spre deosebire de industrializarea capitalistă, care atrage după sine sărăcirea continuă a oamenilor muncii, industrializarea socialistă asigură, dimpotrivă, o viaţă tot mai fericită şi mai îmbelşugată celor ce muncesc, eliberîndu-i de exploatare.

★

O mare însemnătate în lupta pentru îndeplinirea şi depăşirea planurilor cincinale o are răspândirea metodelor înaintate de muncă după exemplul muncitorilor sovietici, lupta împotriva rutinei şi încercărilor duşmanilor poporului de a împiedica îndeplinirea lor. Inovaţiile şi raţionalizările, un regim sever de economii, folosirea cât mai deplină a resurselor interne ale întreprinderilor, — iată căile şi metodele care asigură acest măreţ ţel. Conştienţi de aceste sarcini, oamenii muncii din ţările de democraţie populară le iau drept obiective ale întrecerilor socialiste, pe care le desfăşoară pe larg. Ei ştiu că numai în felul acesta vor construi bazele socialismului în ţara lor, vor da o nouă lovitură sdrobitoare duşmanilor interni şi externi, vor aduce o tot mai mare contribuţie la cauza apărării păcii în întreaga lume.

In această măreaţă operă de construire a bazelor materiale ale unei societăţi noi, socialiste, legăturile economice cu Uniunea Sovietică, ţara socialismului victorios, ajutorul ei tehnic au avut un rol hotărîtor. In timp ce în trecut, relaţiile economice ale acestor ţări cu ţările capitaliste se reduceau la exportul pe un preţ de nimic de materii prime, astăzi acordurile economice cu URSS le asigură utilajul tehnic necesar desvoltării industriei, înfăptuirea şi depăşirea planului cincinal. De multe ori întreg utilajul destinat unor uzine în construcţie este livrat de Uniunea Sovietică. Deasemeni, URSS acordă un ajutor deosebit de preţios ţărilor de democraţie populară pe tărâm ştiinţific şi tehnic, dându-le astfel posibilitatea de a folosi acest utilaj cu cea mai mare eficacitate. Oamenii muncii din ţările de democraţie populară aplică metodele sovietice pe scară largă, realizând însemnate succese. Ei sunt recunoscători marii Ţări a Socialismului pentru ajutorul ei multilateral şi dezinteresat. Ei ştiu că fără acest ajutor succesele înregistrate de dânşii nu ar fi fost posibile.

Din realizările ţărilor de democraţie populară

Un aspect dela expoziţia industrială a R. P. Ungare, care a fost organizată la Bucureşti în cadrul săptămânii prieteniei româno maghiare

Planificarea Economiei Naţionale a U. R. S. S.

Că şi noi

de A. CURSCHI

Arătând desvoltarea planificării economiei naţionale în Uniunea Sovietică dela primul plan economic, până la planul cincinal postbelic de refacere şi desvoltare a economiei naţionale, autorul expune apoi sarcinile economice şi politice ale planului economiei naţionale.

Lucrarea se adresează cadrelor de planificatori şi economişti din instituţiile noastre economice, elevilor şi studenţilor care se specializează în această ramură, precum şi activiştilor din organizaţii de Partid, din sindicate şi responzabililor din cooperative şi gospodării agricole colective.

Democraţia sovietică — democraţie de tip superior

(Urmare din pag. 1-a)

In ţările capitaliste există o inevitabilă discrepanţă între drepturile formale ale cetăţenilor şi posibilitatea de a exercita aceste drepturi. Este greu să se vorbească, de exemplu, despre egalitate în Statele Unite, unde o mână neînsemnată de capitalişti posedă bogăţii nemăsurate, iar milioane de şomeri sunt lipsiţi de o bucată de pâine şi armata şomerilor sporeşte necontenit. Cercurile reacţionare din Statele Unite ţin în mâinile lor întreaga maşină a statului, prigonesc forţele democratice progresiste şi transformă ţara într'o monstruoasă cameră poliţienească de tortură, într'un stat fascist. Drepturile cetăţenilor, proclamate formal, sunt în fapt reduse la zero de numeroasele îngrădiri. Astfel, în cinci din statele sudice, din cele 2,2 milioane de negri, sunt admişi la vot numai 19.000. In Statele Unite există censul domiciliului: pentru a fi înscris în listele electorale trebue să locuieşti în circumscripţia electorală respectivă de cel puţin trei luni, iar în unele state — 6 luni, un an şi chiar doi ani. Această îngrădire loveşte în special pe muncitori, care în căutare de lucru sunt nevoiţi să schimbe adesea domiciliul lor.

In Statele Unite, unde se proclamă sus şi tare „democratismul" modului de viaţă american, presiunea asupra alegătorilor atinge proporţii monstruoase. La alegerile preşedinţiale care au avut loc în 1948, din cele 93 milioane de alegători n'au participat la vot aproximativ 44,4 milioane. Din ce cauză aproape jumătate din populaţia adultă n'a participat la alegeri? Ziarul american „United States News and World Report" citează următoarele date: 7.700.000 oameni au fost lipsiţi de dreptul de vot pentrucă nu au plătit impozitul electoral, 4.700.000 nu au votat din cauză de boală. (In Statele Unite nu se aduc urne şi buletine de vot la domiciliul bolnavului sau la spital, aşa cum se face în URSS). Peste 3.400.000 oameni nu au votat pentrucă în ziua alegerilor se aflau în drum (In Statele Unite nu se organizează secţii de vot în trenuri şi pe vapoare aşa cum se face în URSS). 2.800.000 locuitori nu au fost admişi la vot pentrucă nu ştiu să scrie şi să citească englezeşte. Mai mult de 2.000.000 oameni nu au participat la alegeri din cauză că nu îndeplineau censul domiciliului.

Mulţi nu s'au găsit în ziua alegerilor în circumscripţia lor electorală şi din această pricină nu au putut vota. In sfârşit, un număr enorm de alegători, după cum afirmă ziarul, nu au votat „din apatie". Situaţia a fost şi mai proastă cu prilejul alegerilor pentru Congresul Statelor Unite, care au avut loc la 7 Noembrie a.c. Din 98.000.000 persoane, în vârstă de a vota, au participat la alegeri numai 40.000.000 oameni. Aceste fapte dovedesc cu prisosinţă falsitatea constituţiei americane, imposibilitatea de a realiza în practică „drepturile" proclamate de ea.

Situaţia este aceeaş în toate celelalte ţări capitaliste.

Niciuna din ţările capitaliste nu au înfăptuit deplina egalitate în drepturi a bărbaţilor şi femeilor. In condiţiile democraţiei sovietice, femeea participă deopotrivă cu bărbatul la conducerea statului. In alegerile trecute pentru Sovietele locale de deputaţi ai oamenilor muncii, numai în RSFSR au fost alese 267.000 femei. In componenţa actuală a Sovietului Suprem al URSS intră 280 femei-deputaţi.

Orânduirea socialistă sovietică asigură libera exprimare a voinţei poporului. In URSS, ţara adevăratei democraţii, alegerile se fac pe baza dreptului de vot universal, egal, direct şi secret.

Democraţia socialistă sovietică se caracterizează printr'o adevărată libertate a cuvântului, presei, întrunirilor, demonstraţiilor, libertatea cuvântului şi presei este declarată şi în ţările de democraţie burgheză. In fapt însă, majoritatea covârşitoare a ziarelor este complet monopolizată de marele capital. „Libertatea" presei în ţările capitaliste este libertatea pentru partidele reacţionare de a înşela nestânjenit opinia publică, de a duce o propagandă antipopulară, de a instiga pe faţă la noi războaie de jaf, de a calomnia pe fruntaşii clasei muncitoare. Uniunea Sovietică şi ţările de democraţie populară.

Democraţia sovietică nu se mărgineşte să proclame formal libertatea cuvântului, presei, întrunirilor, demonstraţiilor, ci asigură oamenilor muncii posibilitatea de a folosi în fapt aceste drepturi. „Aceste drepturi ale cetăţenilor, — se spune în constituţia URSS, — sunt asigurate prin punerea la dispoziţia maselor muncitoare şi organizaţiilor lor, a tipografiilor, depozitelor de hârtie, clădirilor publice, străzilor, mijloacelor de comunicaţie şi ale altor condiţii materiale necesare pentru exercitarea acestor drepturi". Zi de zi oamenii muncii din ţările capitaliste se conving tot mai mult de falsitatea democraţiei burgheze, care condamnă milioane de truditori la o viaţă de mizerie şi lipsită de drepturi. Aţâţătorii la un nou război nu se mărginesc numai la sângeroasa aventură din Coreea; ei săvârşesc mereu noi acte de provocare, pentru a înăbuşi lupta de clasă a proletariatului, mişcarea de eliberare naţională din colonii, şi pentru a deslănţui un al treilea război mondial. Dar cu cât este mai furioasă ofensiva forţelor negre ale reacţiunii, cu atât se lărgeşte mişcarea partizanilor păcii, iar oamenii muncii îşi strâng şi mai mult rândurile în jurul partidelor comuniste.

Uniunea Sovietică este bastionul păcii şi adevăratei democraţii, este ţara care păşeşte spre culmile luminoase ale comunismului. Spre Uniunea Sovietică, care se găseşte în avantgarda luptei pentru pace îşi îndreaptă cu nădejde privirile întreaga omenire progresistă.

„Am urmărit cu interes lucrările Congresului dela Varşovia şi mi-am dat seama de lupta pe care o duc popoarele lumii pentru apărarea Păcii"

TOVARAŞE REDACTOR

Sunt invalid din urma războiului criminal şi nedrept, în care ne-au târît hitleriştii şi clica lui Antonescu. Când m'am văzut invalid o desnădejde amară m'a cuprins. Mereu în faţa ochilor se perindau sute şi sute de invalizi rămaşi din urma războiului din 1916 pe care îi întâlneam pe străzi, flămânzi, goi şi bolnavi; pentrucă pe îmbuibaţii din regimurile trecute nu-i interesa aceste vieţi obijduite; pentru ei aceşti oameni nu mai prezenta nici o forţă fizică şi prin urmare nu mai putea să-i mai exploateze. Dar iată că un soare luminos îmi încălzeşte inima desnădăjduită. Viteaza şi glorioasa armată sovietică eliberează popoarele de sub jugul fascist şi atunci la conducerea guvernului sunt puşi oameni aleşi din popor, oameni ai muncii.

De atunci am fost încadrat în muncă şi grija permanentă a Partidului şi Guvernului, m'a făcut să muncesc cu mult elan, să ridic noi şi noi cadre, să depăşesc norma.

Am urmărit cu interes lucrările Congresului dela Varşovia şi mi-am putut da seama de lupta care o duc popoarele lumii pentru a da linişte pe pământ, pentru a da linişte în casa oamenilor dornici de lumină, dornici de prosperitate şi progres.

Am citit în ziar „Proectul de lege pentru apărarea păcii". Voi căuta ca muncitor călăuzit de învăţăturile Partidului, să lucrez şi mai mult pentru îndeplinirea planului cincinal, căci ştiu că numai astfel putem da lovitura duş manilor păcii, care uneltesc la liniştea lumii muncitoare.

Maftei Sandu
Invalid de război
Coop. I.O.V.R. 23 August
Iaşi

Cultură fizică şi sport

Trei probleme

Ne mai despart doar 9 zile până la sfârşitul anului 1950 şi colectivul sportiv al fostului Comitet Provizoriu orăşănesc are disponibilă suma de 300.003 lei, care n'a fost folosită în direcţia pentru care a fost alocată. Nu s'a achiziţionat echipament sportiv, nu s'a utilat clubul, iar terenul de baschet este lăsat în paragină Noul comitet de conducere al colectivului sportiv — de pe lângă Sfatul Popular al oraşului — care se va forma astăzi, are datoria de a întrebuinţa just şi raţional fondurile rămase.

★

Am semnalat la timp incidentele care au avut cu prilejul jocului de baschet dintre Ştiinţa şi Armata şi am demascat pe autorul principal al „atmosferei" create atunci, studentul Nastase.

Acesta nu este la prima ieşire huliganică. La jocurile de tenis de masă din cadrul Cupei RPR s'au produs grave incidente cu caracter huliganic, terminate cu încăerări. Şi aici Nastase poartă întreaga vină.

La sesizarea noastră, Comitetul pentru Cultură Fizică şi Sport a hotărît rejucarea machtului de baschet dintre cele două echipe. Jocul s'a desfăşurat deastădată în condiţii normale. Impotriva spectatorilor recalcitranţi şi turbulenţi nu s'a luat nici o măsură. Comitetul pentru Cultură Fizică şi Sport şi C. S. U. au datoria de a ancheta cazul şi a impune sancţiuni în consecinţă.

Cele semnalate mai sus, trebuesc extirpate; ele sunt incomparabile cu suflul nou care străbate astăzi mişcare noastră de cultură fizică şi sport.

★

Inainte cu câteva săptămâni de demonstraţia atleţilor sovietici la Iaşi s'a pornit o acţiune lăudabilă de refacere şi amenajare a stadionului din dealul Copoului. S'a reuşit ce-i drept — a se amenaja pista de atletism, precum şi gropile de sărituri şi tribuna a doua.

Terenul de foot-ball a rămas însă în părăsire. Din această cauză, o serie de matchuri, la care erau angajate divizionarele locale s'au disputat pe teren neutru în alte oraşe.

Mai apoi s'a făcut un plan concret pentru începerea lucrărilor de refacere a terenului. Sfatul Popular acordase tot sprijinul. La fel şi ETACS-ul. Colectivul Locomotiva CFR — proprietarul stadionului, a tatonat şi tatonează lucrările sub motivul gratuit că... nu sunt gata devizele, n'au oameni, vremea nu e bună, etc.

Realitatea e că trece timpul şi ne apucă primăvara fără teren. Se impune numai decât urgentarea lucrărilor.

Scurte ştiri sportive

Duminică dimineaţa a avut loc în sala cinematografului Sidoli o gală de box organizată de colectivul Flamura Roşie. S'au înregistrat următoarele rezultate tehnice:

State (Fl. Roşie) — Şova (Fl. Roşie): match nul.

Peretz (Fl. Roşie) — Hatmanu (Fl. Roşie): match nul.

Verepcianu (Fl. Roşie) — Borcan (Dinamo): match nul.

Schean (Armata) învinge prin abandon, în repriza I-a, pe Rusu (Dinamo).

Gh. Constantin (Armata), dispune la puncte de Uneescu (Fl. Roşie).

Buzac (Locomotiva), învinge la puncte pe Olaru (Dinamo).

Matchul Cojocaru Gh. (Ştiinţa) — Persică (Armata) a fost oprit de juriu, pentru lipsă de combativitate.

Gh. Rossler (Ştiinţa) a făcut o demonstraţie în compania lui Dragnea (Armată).

★

In curând se va deschide centrul de antrenament de iarnă al atleţilor ieşeni. Centrul atletic va funcţiona în sala Spartak.

★

Peste câteva zile vor începe antrenamentele de sală ale jucătorilor de hockei din Iaşi. Când va permite timpul, cele trei echipe locale: Ştiinţa, Progresul ETACS şi Locomotiva CFR, vor păşi la antrenamente pe patinoarul dela Strandul Iaşilor.

★

La 2 Ianuarie începe campionatul de sală la baschet la care vor participa toate echipele din oraşul nostru. Acest campionat va definitiva categoriile la baschet, după schema cărora se va juca în competiţia oficială din primăvară.

★

Astăzi, Vineri va avea loc la C.C.F.S. o importantă şedinţă cu toate comisiile de pregătire şi examinare G.M.A. din Iaşi. Cu acest prilej se vor lua o serie de măsuri privind buna desfăşurare a activităţii G.M.A. pe tot timpul iernii.

Şedinţa începe la ora 19.

Sportivii fruntaşi au început antrenamentele pentru jocurile Mondiale Universitare de iarnă

Jocurile mondiale universitare de iarnă, care vor avea loc între 28 Ianuarie şi 4 Februarie, vor fi cea mai însemnată manifestare sportivă din cursul acestei ierni. Sportivii din toate ţările, încadraţi în FMTD şi UIS vor participa la întrecerile din Poiana-Oraşul Stalin, care vor fi o puternică manifestare pentru pace.

Pentru a se prezenta în condiţiuni cât mai bune la aceste grandioase concursuri loturile RPR de ski, hockei şi patinaj au intrat în cantonament. Skiorii se pregătesc la Buşteni, iar hokei-ştii şi patinatorii la Miercurea Ciuc, unde temperatura scăzută permite ca antrenamentul pe ghiaţă să înceapă mai curând decât în orice alt punct al ţării.

Mulţumită sprijinului pe care Partidul şi Guvernul nostru îl acordă sportului, lotul de sportivi fruntaşi au la îndemână condiţiuni optime de lucru astfel ca la sfârşitul lunii Ianuarie reprezentanţii noştrii să concureze cu succes la jocurile mondiale de iarnă.

Jocurile sportive de iarnă ale tineretului cehoslovac

PRAGA — Anul acesta, sezonul sportiv de iarnă va fi îmbogăţit printr'un eveniment important. Vor avea loc jocurile sportive ale tineretului muncitor.

La jocurile sportive de iarnă din acest an vor lua parte 110.000 de tineri şi tinere din 16 sectoare ale producţiei. Scopul acestei acţiuni este de-a câştiga noui cadre sportive din rândurile tineretului muncitor şi de-a răspândi sportul cât mai mult.

Informaţii

Vizarea carnetelor de vizite medicale

Secţiunea Sanitară a Sfatului Popular al oraşului Iaşi, comunică următoarele:

Pentru o mai bună organizare şi pentru preîntâmpinarea eventualelor abuzuri, în acordarea asistenţei medicale gratuite, Secţiunea Sanitară a Saftului Popular al oraşului Iaşi a hotărît următoarele:

Salariaţii şi membrii lor de familie, pensionarii şi membrii lor de familie, studenţii, elevii şi pauperii, vor beneficia de asistenţă medicală gratuită în toate problemele sanitare (spitalizare, examene roentgen şi laborator, consultaţii medicale, medicamente, etc.).

Populaţia nesalariată are dreptul de asistenţă medicală gratuită numai în problemele de interes colectiv, cum sunt: asistenţa mamei şi copilului, bolile epidemice, bolile venerice şi sociale, T. B. C.

Pentru cei îndreptăţiţi să poată beneficia în modul cel mai complect de asistenţă medicală gratuită, între 1 şi 15 Ianuarie 1951, se va face vizarea tuturor carnetelor de viză medicală distribuite.

După data de 15 Ianuarie 1951, nici un salariat sau membru de familie, nu va putea beneficia de ajutor medical gratuit, fără prezentarea carnetului de vizită medicală astfel vizat.

Pensionarii şi membrii lor de familie vor beneficia de asistenţă medicală gratuită ca şi până acum, făcând viza respectivă la Sfatul Popular al Oraşului Iaşi Secţiunea Sanitară.

Dela data de mai sus menţionată nici o policlinică sau dispensar de întreprindere nu va mai acorda asistenţă medicală fără această viză în carnet.

Orice abuz va atrage sancţionarea personalului medical vinovat şi întrebuinţarea unor carnete medicale care nu corespund prezentelor dispoziţiuni, va fi semnalată autorităţilor judecătoreşti ca fals în acte publice.

Gratuităţi pe C.F.R. pentru studenţii bursieri

Incepând de Sâmbătă 23 Decembrie a.c., toţi studenţii bursieri care pleacă în vacanţă de iarnă în altă localitate, beneficiază de foi de drum gratuite pe CFR pentru o singură călătorie.

Aceste foi de drum se vor obţine dela Serviciile Sociale şi administrative existente pe lângă fiecare Institut Superior din Iaşi.

Termenul de ridicare a cartelelor

Secţiunea Comercială a oraşului Iaşi, atrage din nou atenţia tuturor instituţiilor şi întreprinderilor să urgenteze ridicarea cartelelor. Termenul este până în ziua de 28 Decembrie 1950.

Comunicare pentru contribuabili

Secţiunea Financiară a Sfatului Popular orăşenesc, pune în vederea tuturor contribuabililor care sunt în restanţă cu impozitul pe clădiri şi profesional că sunt obligaţi potrivit ultimelor instructiuni primite dela Ministerul de Finanţe, să se prezinte la perceptiile fiscale respective pentru achitarea acestor impozite cunoscând că neîndeplinirea acestor obligaţiuni atrage cu sine sancţionarea contravenienţilor respectivi.

Viza bonierilor şi facturilor pe anul 1951

Secţiunea Financiară a oraşului Iaşi, aduce la cunoştinţa tuturor instituţiilor şi întreprinderilor din sectorul socialist şi particular, precum şi meseriaşilor că pe ziua de 20 Decembrie 1950 a început viza bonierelor şi facturilor pe 1951.

Viza se face la circumscripţiile financiare respective, unde urmează a fi prezentate bonierele şi facturile.

Bonierele şi facturile trebue să fie prezăzute cu numele şi adresa instituţiei sau a întreprinderii.

Fapte şi comentarii

Atitudine necorespunzătoare

Corespondentul nostru ocazional, tov. Gheorghe Varzaru ne semnalează că în ziua de 14 Decembrie, în tramvaiul I (pe drumul Calea 23 August — Anastasie Panu), taxatoarea Bordeianu Alexandrina s'a adresat necuviincios publicului călător.

Ţăranul muncitor Costache A. Leonte, din comuna Probota, s'a sesizat de acest lucru şi a intervenit, dar taxatoarea a avut grijă să-l pună... la punct.

Asemenea atitudine trebue combătută.

Taxatoarea Bordeianu trebue să ştie că s'a schimbat ceva şi în felul cum funcţionarii discută şi servesc oamenii muncii.

Pâinea

Un bun exemplu de funcţionare a ghişeelor de pâine din oraşul nostru îl dă Centrul Nr. 15 din Piaţa Halei.

Aici, operaţiunea distribuirii pâinii se face într'un ritm foarte susţinut. Tovarăşa distribuitoare lucrează repede, evitând astfel cozile, care, chiar atunci când există, nu au existenţă prea îndelungată.

Celelalte centre de distribuire a pâinii ar trebui să urmeze acest exemplu, pentru ca să poată fi evitate frecventele rânduri şi cozi din faţa ghişeelor. Tovarăşii distribuitori să fie atenţi, să nu discute cu cetăţenii, să aibe pregătit numerar suficient — pentru rest, dar mai ales să lucreze cu operativitate.

O măsură bine venită

Secţiunea Sănătăţii a oraşului de subordonare republicană Iaşi, ne-a adus la cunoştinţă zilele acestea, că asistenţa medicală este asigurată în zilele de Duminică de către cele două policlinici centrale (cea din pasajul Banu — colţ cu str. Gh. Dimitrov şi cea din str. Anastasie Panu, în apropierea Halei).

Deasemeni este organizat şi serviciul de noapte.

O măsură binevenită, care are darul de a satisface o veche doleanţă a cetăţenilor.

Ţigările

In numeroase debite din oraş lipsesc subit ţigările Mărăşeşti. Şi nu la toate debitele deodată, lucru care ar putea eventual să ne ilustreze lipsa acestui soiu de ţigări în anumite zile. Nu! Vineri seara, de pildă, la regia din str. Republicii (vis-a-vis de magazinul „Bazar"), nu erau de fel ţigări Mărăşeşti. In acelaş timp, la debitele din Piaţa Unirii — lângă restaurantul „7 Noembrie", fumătorul putea achiziţiona orice cantitate de Mărăşeşti.

Se întâmplă însă şi altă situaţie: pachetul de Mărăşeşti se vinde cu 40 lei!!!

Acest sistem este practicat de foarte multe debite. Un exemplu în acest sens ni-l serveşte debitul din Piaţa Halei, colţ cu str. Cismăriei. CAM-ul ştie de acest lucru, de această manieră de a pune în vânzare produsele sale? Şi dacă ştie, ce a făcut în această direcţie?

„Eroare" tactică

Exact cu o lună înainte de Crăciun, la 24 Noembrie, generalul Mac Arthur, anunţând începutul „marei ofensive" de pe frontul din Coreea de nord, a promis că va termina repede războiul şi va trimite pe soldaţii americani acasă, cel mai târziu până la Crăciun.

Faţă de eşecul total al ofensivei pe care imprudentul comandant o anunţase cu atâta publicitate, acelaş profet a socotit că ar putea atenua ceva din impresia pe care a făcut-o declaraţia din 24 Noembrie, adresând zilele trecute o telegramă unui ziar din Washington, în care declară că „promisiunea sa a fost doar... o glumă".

Glumă proastă şi rău inspirată.

„Vom munci fără răgaz pentru a asigura îndeplinirea Planul Cincinal"

(Urmare din pag. 1-a)

nal se desfăşoară şi prima etapă a măreţului Plan de Electrificare a ţării, care va aduce binefacerile electricităţii, până în cel mai depărtat cătun.

Deaceia strungarul Pastuhov Petru lucrează cu mult avânt diferite piese necesare instalaţiei electrice.

El ştie că alături de ceilalţi muncitori va contribui la măreaţa operă de construire a socialismului şi îşi dă bine seama când spune următoarele: „Vom munci cu toţii fără răgaz pentru a asigura îndeplinirea Planului Cincinal şi Planul de electrificare.

Sunt mulţumit că pot contribui şi eu la această măreaţă operă, prin aportul meu în muncă" a încheiat dânsul.

Dar nici fierarii nu se lasă mai în urmă.

Tot aşa a înţeles şi muncitorul Tinică Vasile, când a depăşit norma, lucrând la frâne, cu 31 la sută.

Şi cu toţii la un loc, fierarii, cazangii, montatorii, strungarii, lăcătuşii, muncesc cu avânt deosebit, sprijiniţi şi îndemnaţi permanent de către organizaţia de Partid şi cea sindicală, pentru construirea unei vieţi noi, pentru asigurarea unui viitor fericit lor şi copiilor lor, pentru triumful Păcii şi al vieţii.

AL. RADU

Mica publicitate

PIERDUU Bulet. B r. Popi Iaşi pe numele Kaiserman Herşcu, str. Ipsilante 15, Il declar nul.

PIERDUT factura Nr. 202 din 13 | 12 | 949 emisă de Fabrica de Tâmplărie mecanică Intreprindere de Stat Focşani pe nume e Dir. IV Reg. RATA Iaşi în valoare de Lei 214.800. Se declară nu'ă.

PIERDUT certificatul de absolvire al Şcoalei Comerciale superioare de băeţi din Iaşi cu Nr. 959 | 710 din 4 Mai 1932, eliberat pe numele tov. Avram B. Burăh-Iosif. Il declar nul.

CINEMA „SIDOLI"
Prezintă de Vineri 22 până Duminică 31 Decembrie 1950
PREMIERA
O Producţie Daneză
Pământ Insângerat
După Romanul lui OLE JUUL
Cu: Poul Reichard, Lisbeth Movin şi Per Buckoj
Complectare Jurnal ROMFILM şi SOVIETIC

CINEMA MAXIM GORKI
Prezintă de Vineri 15 până Miercuri 27 Decembrie
PREMIERA
O producţie „MOSFILM"
IN CULORI
Oameni curajoşi
cu:
S. Gurzo, A. Gribov. T. Cernova
Complectare jurnal „ROMFILM" şi „SOVIETIC"

Cinema Timpuri Noi
Prezintă de Luni 18 Decembrie 1950
Un program variat compus din:
Expoziţia Femeilor Democrate dela Paris
In noaptea de Anul Nou film colorat
Pentru Pace şi Democraţie
Şcoala Puterii şi Agilităţii
Complectare Jurnal Romfilm şi Sovietic
Intrarea generală LEI 15

CINEMA „PUSKIN"
Prezintă de Luni 18 Decembrie 1950
O producţie a studioului „Soiuzdetfilm"
Vulturul Stepei
cu:
Aroslan Muboreacov, Mingajev, Aman Zubairov
Complectare jurnal Romfilm şi Sovietic

Loteria de Stat
Comunică,
S'a pus în vânzare o nouă loterie denumită „Pomul de Iarnă" cu tragerea la 31 Decembrie 1950 în noaptea de revelion; lozurile se pot găsi la toate sediile autorizate ale Loteriei de Stat.
Jucaţi cu încredere la loteria „Pomul de Iarnă" şi cumpăraţi-vă lozul din timp.

ULTIMELE ŞTIRI

In onoarea delegaţiei colhoznicilor sovietici

Festival dela Teatrul Naţional

Eri, la orele 6 după amiază, în sala Teatrului Naţional, ansamblurile artistice muncitoreşti şi al Armatei, au dat un reuşit festival în onoarea delegaţiei colhoznicilor şi muncitorilor agricoli din Uniunea Sovietică.

Cu acest prilej tov. Elena Smirnova Antolievna, conducătoarea delegaţiei, mulţumind pentru manifestaţia de dragoste, a spus:

Delegaţia colhoznicilor şi muncitorilor agricoli din Uniunea Sovietică, mulţumeşte din adâncul sufletului populaţiei oraşului pentru acest festival. Mulţumirea noastră este greu a o reda în cuvinte. Dorinţa de a ne face plăcere, noi am înţeles-o nu numai cu mintea, dar şi cu sufletul.

Muzica d-voastră şi dansurile, entuziasmează, întăreşte optimismul sănătos, stimulează forţele creatoare, şi educă poporul de a avea o adâncă încredere în viitorul fericit al Patriei voastre.

Acest festival dat de artişti talentaţi ieşiţi din popor, şi această întâlnire noi o vom ţine minte mult timp.

Vă mulţumim din toată inima, tovarăşi.

Vizita delegaţiei R. D. Germane în R. Polonă, o nouă contribuţie la cauza păcii

VARŞOVIA 22 (Agerpres) In dimineaţa zilei de 20 Decembrie, preşedintele R. D. Germane, Wilhelm Pieck a vizitat uzina de tractoare „Ursus". In cursul aceleaşi zile, Wilhelm Pieck şi persoanele care îl însoţeau au depus o coroană la monumentul ostaşilor armatei sovietice căzuţi în luptele împotriva fascismului german. Depunând coroana, Pieck a declarat:

„Aici, lângă acest monument al eroilor ostaşi sovietici care au căzut în luptele împotriva fascismului german, ne luăm angajamentul să ducem mai departe lupta lor pentru pace până la victoria finală".

In seara aceleaşi zile, Pieck a oferit o recepţie la care au luat parte preşedintele R. Polone, Boleslaw Bierut, preşedintele Seimului Wladislaw Kowalski, membrii Consiliului de Stat al R. Polone, membrii Guvernului, în frunte cu preşedintele Consiliului de Miniştri, reprezentanţi ai partidelor politice, organizaţiilor de masse din R. Polonă.

In aceiaşi seară, Wilhelm Pieck şi persoanele care îl însoţeau au părăsit Varşovia. Inainte de plecarea trenului a avut loc un meeting la gara principală din Varşovia.

Luând cuvântul în cadrul meetingului, Helczowski, vicepreşedinte al Consiliului de Miniştri al R. Polone, a subliniat că vizita la Varşovia a delegaţiei germane în frunte cu preşedintele Wilhelm Pieck, constitue o nouă contribuţie preţioasă la cauza păcii în întreaga lume.

In cuvântarea de răspuns, Wilhelm Pieck a mulţumit preşedintelui Bierut, Guvernului Polonez şi întregului popor polonez pentru ospitalitatea acordată.

„Am văzut, a declarat Pieck, sincera prietenie care leagă poporul polonez şi poporul german iubitor de pace. Toate forţele noastre democratice luptă pentru consolidarea relaţiilor prieteneşti de bună vecinătate cu poporul polonez".

Poporul danez se opune cu hotărîre remilitarizării Germaniei Occidentale

Apelul Partidului Comunist Danez către oamenii muncii din Danemarca

COPENHAGA 22 (Agerpres)— Ziarul Land og Folk publică apelul Comitetului Executiv al P. C. Danez către poporul danez.

„La conferinţa dela Bruxelles, arată apelul, Statele Unite au silit guvernele ţărilor pactului Atlanticului de nord să accepte urgentarea realizării politicii lor de război în Europa. Aceasta constitue o ameninţare a păcii. Truman cere o mobilizare în Europa după modelul celei ce se efectuează în America.

Pentru Danemarca aceasta înseamnă intensificarea cursei înarmărilor şi a militarizării, ceeace va aduce după sine scăderea şi mai mult a nivelului de trai şi pauperizarea poporului. Remilitarizarea Germaniei Occidentale şi crearea unei armate germane constitue o lovitură dată păcii şi securităţii Danemarcei, cu atât mai mult cu cât Germania a constituit secole dearândul cea mai mare ameninţare pentru pacea şi securitatea Danemarcii.

Cu toate acestea, guvernul danez şi ceilalţi semnatari ai pactului Atlantic au aprobat politica agresivă americană de renaştere a militarismului german sub comanda ofiţerilor nazişti, ca principală forţă militară în Europa. Aceasta constitue o violare flagrantă a acordurilor internaţionale, care prevăd garantarea păcii în Europa prin crearea unei Germanii iubitoare de pace. Este de mare importanţă pentru Danemarca, ca, potrivit iniţiativei Uniunii Sovietice, marile puteri să întreprindă negocieri în vederea încheerii unui tratat de pace cu Germania pe această bază. Chemăm poporul danez să apere interesele naţionale daneze şi să ceară ca întreaga Germanie să devină un stat democratic şi iubitor de pace

Evenimentele din Coreea

COREEA DE NORD 22 (Agerpres). —In comunicatul Inaltului Comandament al Armatei Populare a R.P.D. Coreene din 20 Decembrie se arată că unităţile Armatei Populare continuă operaţiunile militare pe toate fronturile. In regiunea Kohnan au avut loc operaţiuni de nimicire a rămăşiţelor trupelor americane şi sud-coreene.

★

TOKIO 22 (Agerpres)— In faţa înaintării viguroase a trupelor Armatei Populare Coreene, Li Sân Man îşi caută în pripă un loc de refugiu.

Astfel, France Presse anunţă că Li Bum Suk, fost „prim ministru", prezent „ambasador" al lui Li Sân Man în Formosa, a vizitat recent oraşul Tokio, unde a discutat cu autorităţile de ocupaţie americane chestiunea refugierii lui Li Sân Man în Japonia. Se pare că tratativele nu au dus la niciun rezultat, americanii considerând că—după toate cele întâmplate prezenţa lui Li Sân Man în Japonia este puţin de dorit.

★

NEW YOK 21 (Agerpres) Exprimând opiniile anumitor cercuri politice din Statele Unite cu privire la înfrângerea trupelor americane în Coreea, Hearst a publicat în numărul din zarele sale, New-York Journal and American, un articol în care cere retragerea trupelor americane din Coreea.

Scurte ştiri externe

SINGAPORE 22. (Agerpres). — După ce a fost suspendat timp de 2 ani, organul PC indonezian Bingang Merch (Steaua Roşie) apare din nou zilnic la Djakarta. Redactorul responsabil al cotidianului a declarat că principala sarcină a ziarului va fi de a sprijini masele populare în lupta pentru libertatea Indoneziei.

★

PARIS 22. (Agerpres). — Anul acesta producţia de ţesături de bumbac din China a crescut cu 14 la sută în comparaţie cu ultimul an antebelic 1936. Spre sfârşitul lunii Noembrie întreprinderile textile de stat au şi îndeplinit planul anual de producţie. Indeplinirea înainte de termen a planului a devenit posibilă în urma uriaşului avânt în producţie al muncitorilor.

★

PRAGA 22. (Agerpres). — In urma hotărîrii guvernului cehoslovac privitoare la reorganizarea ministerelor legate de producţie, Iosif Johas, ministru adjunct al Ministerului Comerţului Exterior, a fost numit ministru al Industriei uşoare.

Ministrul Afacerilor Externe al Austriei împiedică poporul să cunoască adevărul din U. R. S. S.

VIENA 22 (Agerpres) — Intr'o şedinţă a parlamentului austriac, deputaţii blocului de stânga au interpelat pe ministrul Afacerilor Interne, Helmer, cu privire la scrisoarea circulară secretă prin care se interzice cetăţenilor austriaci să viziteze în grup ţările de democraţie populară.

Subliniind că această măsură este profund reacţionară, deputaţii de stânga au demascat activitatea lui Helmer a cărui misiune este să creeze complicaţii în relaţiile cu statele vecine, deslănţuind o campanie ostilă Uniunii Sovietice şi ţărilor de democraţie populară. Ministrul Afacerilor Interne urmăreşte să împiedice poporul austriac de a afla adevărul despre URSS şi ţările de democraţie populară.

Deputaţii au cerut să se pună capăt acţiunilor antidemocratice ale ministrului Afacerilor Interne care au drept scop reînvierea metodelor fasciste.

Anumite cercuri politice din St. Unite cer retragerea trupelor americane din Coreea

SEUL 22 (Agerpres) Imperialiştilor americani din Coreea nu le ajung atrocităţile şi asasinatele în masă comise până acum. La fel ca predecesorii lor hitlerişti ei au început să răpească copii coreeni, ai căror părinţi au murit în urma acţiunii lor canibale transportându-i în diferite centre americane.

Se anunţă că aviaţia americană a transportat Joi pe o insulă în afara teritoriului coreean al cărui nume nu este indicat peste 1000 de copii coreeni.

Autorităţile americane de ocupaţie au înfiinţat puncte de recrutare în numeroase oraşe ale Germaniei Occidentale

VIENA 22 (Agerpres) — Ziarul Der Abend din Viena publică o ştire din Frankfurt pe Main, în care relatează că în ultimul timp, autorităţile americane de ocupaţie au înfiinţat puncte de recrutare aproape în toate oraşele din Germania Occidentală.

Astfel au fost înfiinţate puncte de recrutare în apropiere de aeroportul Rhin-Main, la Wiesbaden şi la Aausbach (Bavaria). La aceste puncte sunt recrutaţi soldaţi pentru armata germană Occidentală.

Cei recrutaţi trebue să completeze un chestionar care conţine printre altele întrebări în legătură cu experienţa luptelor depe frontul din răsărit, în legătură cu cunoştinţele celor chestionaţi în mânuirea armamentului uşor şi greu şi în legătură cu forma de Stat a Americii.

St. Unite construesc baze navale în Franţa

PARIS 22 (Agerpres) — Statele Unite construesc în grabă baze navale auxiliare la Bordeaux, la Rochelle şi la Pallice, pe coasta Atlanticului.

Un număr de 24 vapoare încărcate cu materiale de război şi muniţii au sosit la Bordeaux. De aici armamentul a fost transportat în marile depozite recent construite în departamentul Gironde.

La Tirana

Şedinţa Consiliului General al asociaţiei pentru strângerea legăturilor de prietenie între R.P. Albania şi URSS

TIRANA 22. (Agerpres) — La Tirana a avut loc o şedinţă a Consiliului general al asociaţiei pentru strângerea legăturilor de prietenie între RP Albania şi URSS. Şedinţa a fost deschisă de preşedintele Asociaţiei, care a prezentat un raport în legătură cu activitatea asociaţiei în cursul desfăşurării lunii prieteniei albano-sovietice. El a vorbit în special de necesitatea popularizării diferitelor aspecte ale vieţii poporului sovietic şi a experienţei sovietice, prin organizarea de conferinţe, prelegeri, convorbiri, etc.

Participanţii la şedinţă au trimis o telegramă de salut lui I. V. Stalin.

«Starea excepţională» proclamată de Truman aduce mari profituri monopoliştilor americani

NEW YORK 22 (Agerpres) — TASS transmite:

Fluctuaţiile de bursă dovedesc limpede că monopoliştii şi speculanţii de bursă se aşteaptă să realizeze profituri şi mai mari în urma proclamării de către Truman a „stării excepţionale" şi a hotărîrii de a extinde şi mai mult programul înarmărilor. La 16 Decembrie cotările de bursă s'au ridicat dela 1 la 4 dolari per acţiune, iar creşterile cele mai accentuate au fost înregistrate la acţiunile societăţilor care se aşteaptă la cele mai mari profituri în urma comenzilor de război.

Acţiunile trustului Dupont au crescut cu aproape 3 dolari per acţiune, ale trustului United States Steel Corporation — cu 1,25 dolari, etc. La 18 Decembrie această creştere a continuat, acţiunile societăţilor Aircraft Steel Chemical şi ale societăţilor de petrol înregistrând creşterile cele mai accentuate; aproape 4,5 milioane acţiuni de bursă au fost vândute în această zi în care s'a înregistrat cel mai mare volum al comerţului de acţiuni din ultimii ani, cu excepţia zilei de 27 Iunie, când Statele Unite au anunţat intervenţia armată în Coreea.

Delegaţia R. S. R. care a participat la manifestaţiile Săptămânii prieteniei ungaro-române s'a înapoiat dela Budapesta

Miercuri seară a sosit în Capitală, venind dela Budapesta, delegaţia RPR care a participat la manifestările din cadrul Săptămânii prieteniei ungaro-române, care s'a desfăşurat, începând dela 10 Decembrie, în Republica Populară Ungară.

Delegaţia a fost compusă din tovarăşii: Eduard Mezincescu, preşedintele Comitetului pentru Artă, conducătorul delegaţiei, Mihail Roşianu, preşedintele Comitetului pentru Aşezămintele Culturale, Banyai Ladislau, membru al Prezidiului Marii Adunări Naţionale, M. T. Vlad, vicepreşedinte al Comitetului pentru Artă, Maria Barbu, vicepreşedinte al Institutului Român pentru Relaţiile Culturale cu Străinătatea, acad. prof. dr. A. Kreindler, Mihail Beniuc, secretar al Uniunii Scriitorilor din RPR, State Ionescu, strungar fruntaş al uzinelor „Republica", Paraschiva Matei, muncitoare fruntaşă la Industria Bumbacului B., şi Achim Gheorghe, membru al gospodăriei agricole colective „1907" din comuna Slobozia Mândra, regiunea Teleorman.

Pe peronul Gării de Nord, delegaţia a fost salutată de tovarăşii: Florica Mezincescu, ministru adjunct al Invăţământului Public, Eugen Rodan şi V. Moldovanu vicepreşedinţi ai Comitetului pentru Artă, D. Mihalache şi Ilie Avramescu, vicepreşedinţi ai Comitetului pentru Aşezămintele Culturale, Traian Şelmaru şi M. Novicov, secretari ai Uniunii Scriitorilor din RPR, N. Melinescu, director în Ministerul Afacerilor Externe, precum şi de reprezentanţi ai Institutului Român pentru Relaţiile Culturale cu Străinătatea, ai Comitetului pentru Artă şi Comitetul pentru Aşezămintele Culturale, scriitori, etc.

Din partea Legaţiei RP Ungare a fost de faţă Band Vilmos, însărcinat cu afaceri ad-interim.

Tot Miercuri seară a sosit în Capitală, venind dela Budapesta, Ansamblul de cântece şi dansuri al CGM. (Agerpres).

Inaugurarea primului centru antiepidemic în ţara noastră

BUCUREŞTI 22. (Agerpres). — Joi după amiază a avut loc inaugurarea primului centru antiepidemic din ţara noastră. Acest centru creat după exemplul sovietic este menit să adâncească lupta antiepidemică, să contribue la ridicarea nivelului sanitar al populaţiei muncitoare.

La deschiderea festivă au luat parte dr. V. Mârza, ministrul sănătăţii, Gh. Roman, preşedintele Sfatului Popular al oraşului Bucureşti, dr. P. Panciu, consilier ministerial la Ministerul Sănătăţii şi alţi numeroşi reprezentanţi ai Sfatului Popular al Capitalei şi ai vieţii medicale.

Odată cu deschiderea acestui centru în Capitală, au intrat în funcţiune încă 5 centre similare în diferite regiuni ale ţării.

Convocarea Adunării Naţionale a R. P. Bulgaria

SOFIA 22 (Agerpres) — Agenţia Telegrafică Bulgară transmite:

Prezidiul Adunării Naţionale a RP Bulgaria a dat un decret cu privire la convocarea sesiunii extraordinare a Adunării Naţionale pentru ziua de 25 Decembrie.

Refacerea armatei japoneze

SHANGHAI 22 (Agerpres) — TASS transmite:

In ultimul timp, unităţi ale aşa numitului corp de rezervă al poliţiei japoneze au început să fie trimise în diferite importante regiuni strategice ale ţării.

Recent lagărul Kagamgahora, unde se află cantonată o astfel de „unitate" a fost vizitat de un general american care a declarat că „unitatea nu mai reprezintă poliţia, ci o armată care poate fi folosită foarte bine în războiul din Coreea".

O mare parte din aceste unităţi urmează instrucţia pregătitoare pentru operaţiuni militare în munţi.

Fabrica de textile „Nitto" din oraşul Gifu, produce de câtva timp confecţiuni pentru unităţile corpului de rezervă, ca de pildă mantale îmblănite care în condiţiile iernii temperate din Japonia nu par a fi necesare.

★

SHANGHAI 22 (Agerpres) — TASS transmite:

După cum anunţă agenţia „Kiodo-Tusin", ministrul învăţământului din Japonia, Amano, a declarat că ministerul învăţământului „a terminat pregătirile" în vederea concedierii din instituţiile de învăţământ din Japonia a profesorilor şi pedagogilor progresişti. După relatările presei japoneze rectorul universităţii Hosei din Tokio, Dutsi, intenţionează să concedieze 11 profesori progresişti pentru faptul că au publicat o declaraţie prin care sprijină mişcarea studenţească împotriva concedierii profesorilor progresişti din instituţiile de învăţământ din Japonia. Această intenţie a lui Dutsi a stârnit proteste hotărîte din partea studenţilor.

Demisia Ministrului de Finanţe turc

ANKARA 22 (Agerpres). —Guvernul marshallizat al Turciei are de făcut faţă unei grave situaţii financiare.

După cum se anunţă, în urma acestei situaţii, ministrul de finanţe Holif Aian a demisionat. Pe de altă parte, guvernul turc a hotărît să menţină în vigoare vechiul sistem al impunerilor asupra salariilor care provoacă cele mai vii nemulţumiri în rândul oamenilor muncii din Turcia.

Faţă de această gravă situaţie, guvernul turc a hotărît să ceară parlamentului «să îl degajeze de orice răspundere".

BIBLIOTECA UNIVERSITĂȚII IAȘI

ANUL 48 Nr. 1298

4 PAGINI 4 LEI

Duminică 24 Decembrie 1950

ABONAMENTE
Lei 360 ..... 3 luni
Lei 5000 Intreprinderi, Autorități pe un an

Atelierele tipografice
IAȘI Str. ȘTEFAN CEL MARE 50-52

OPINIA

ZIAR POPULAR COTIDIAN

Redacția
IAȘI. Str. Cuza Vodă, 1 (etaj)
Administrația
IAȘI, Str. Cuza Vodă 1

TELEFOANE
REDACȚIA Nr. 1209
ADMINISTRAȚIA Nr. 2042
TIPOGRAFIA Nr. 1210

Și-au greșit socotelile

Aţâţătorii la război vor să apară în ochii lumii în haine de pacifişti. Ei îşi iau poza de „apărători ai civilizaţiei", pentruca înşelând massele să stoarcă beneficii grase, înrobind popoarele.

Opinia publică mondială, însă, nu se lasă înşelată. Muncitorimea şi sutele de milioane de oameni cinstiţi care sunt decişi să facă totul pentru a salva pacea, nu îi lasă pe imperialişti să-şi facă mendrele uneltind din umbră agresiunea împotriva păcii.

Se ştie ce reclamă au făcut imperialiştii în jurul „ajutorului" Marshall, se cunoaşte deasemenea demagogia lozincilor cu care vor să acopere rolul pactului Atlantic. Se vorbeşte de „blocul" aşa ziselor naţiuni civilizate, de „unitatea" europeană, etc., pentru a ascunde adevărul: imperialiştii vor să siluiască voinţa maselor muncitoare, dorinţa mamelor şi a tineretului care aspiră la o viaţă fericită, punând la cale o nouă agresiune. Prin războiu, monopoliştii finanţei speră să-şi redreseze situaţia şi să amâne prăbuşirea fatală care-i ameninţă. In ura lor furibundă împotriva popoarelor care şi-au cucerit libertăţile, împotriva muncitorimii conştiente şi organizate din propriile lor ţări şi împotriva tuturor acelora care vor să apere pacea, magnaţii Wall-Streetului nu ţin seama de nimic. Peste capul masselor populare din Franţa, care văd în politica dusă de ţările ocupante din Vestul Germaniei o ameninţare directă a teritoriilor şi a libertăţilor poporului francez, dincolo de dorinţa unităţii politice a poporului german, politicienii americani şi servitorii lor europeni pun la cale înarmarea Germaniei. Conferinţa dela Praga a celor opt miniştri de externe ai ţărilor din Europa liberă, a demascat nu de mult adevăratele scopuri ale convorbirilor „atlantice". Imperialiştii s'au menţinut însă pe poziţia negării adevărului. Ei s'au pronunţat pentru agresiunea împotriva tuturor acelora care îndrăznesc să ridice glasul, în Statele Unite, în Anglia, şi în alte ţări, spre a da semnalul de alarmă faţă de agresiunea sângeroasă pe care o pregătesc cu atâta asiduitate atleţii crimei.

Şi totuşi, adevărul nu poate fi înăbuşit. In ultima vreme, cercurile politicienilor aserviţi dolarului, desfăşoară o activitate febrilă. Se spune că guvernul francez a fost, în cele din urmă „convins" de necesitatea înarmării Germaniei, cu unele ridicule rezerve care nu reprezintă decât praf în ochii poporului francez care şi-a cucerit libertatea cu arma în mână în lupta contra cotropitorilor hitlerişti. Atlee a fost la Washington şi a uneltit cu Truman. Apoi, la Bruxelles, a avut loc o conferinţă „atlantică". Fără nici o sfială, stăpânii trusturilor vorbesc pe faţă de înarmarea Germaniei. Intrega presă aflată în solda imperialiştilor discută diferitele aspecte ale acestei probleme. Iată însă că agresorii şi-au greşit socotelile. Le-au greşit pentrucă, din toate planurile pe care le-au conceput lipseşte un element care este departe de a fi o cantitate neglijabilă: este voinţa popoarelor europene care sunt hotărîte să nu mai lase să se repete un nou Auschwitz, Dachau, sau măcelăririle în massă pe fronturile pe care vor să le declanşeze monopoliştii în vederea uciderii acelora care li se opun.

O telegramă sosită dela Paris ne anunţă că „mişcarea care se desfăşoară în Franţa împotriva reînarmării Germaniei Occidentale ia o amploare din ce în ce mai mare. La 17 Decembrie, în departamentul Alpilor maritimi, a avut loc o mare manifestaţie de protest împotriva acestui plan imperialist. Consiliul municipal din oraşul Villeparisis (departamentul Seine şi Marne) a adoptat o rezoluţie prin care aprobă Apelul celui de al doilea Congres Mondial al Partizanilor Păcii către ONU".

O altă ştire, din Copenhaga, ne vorbeşte că Partidul Comunist danez a publicat un apel al Comitetului Central către poporul Danemarcei, în care se arată că „la Bruxelles, Statele Unite au silit guvernele ţărilor pactului Atlanticului de Nord de a accepta urgentarea realizării politicii lor de război în Europa. Remilitarizarea Germaniei Occidentale şi crearea unei armate germane constitue o lovitură dată păcii şi securităţii Danemarcei, cu atât mai mult cu cât Germania a constituit ani de-a rândul

(continuare în pag. 3-a)

Vedere din U. R. S. S.

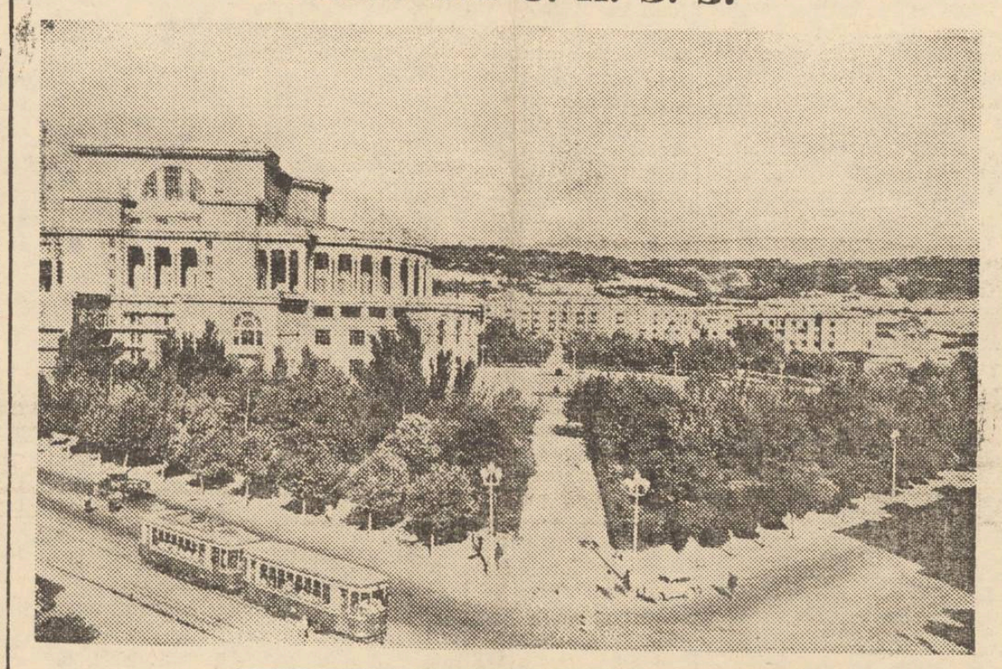

Măreţe realizări ale regimului nostru

Noua Filatură de bumbac, factor important în îndeplinirea primului nostru Plan Cincinal

Una din minunatele realizări ale regimului nostru de democraţie populară, este noua filatură ce se ridică măreaţă în oraşul nostru pe strada C. I. Parhon.

Această nouă fabrică textilă a fost construită odată cu alte zeci de fabrici pe întreg cuprinsul ţării noastre, în decursul celor doi ani de economie planificată.

Prin construirea acestor noi fabrici şi întreprinderi, s'au pus baze solide la temelia primului nostru Plan Cincinal, ele fiind una din condiţiile principale, care vor asigura îndeplinirea Planului, care va asigura făurirea unui trai fericit, făurirea societăţii socialiste.

Prin punerea în funcţie a acestei noi filaturi din oraşul nostru, noi braţe de muncă vor fi absorbite în industria socialistă, aproape 900 de muncitori şi tehnicieni vor lucra în această nouă fabrică.

Totodată cele 20.000 fuse, care sunt capacitatea totală a fabricii, vor produce zilnic 7500 kg. fire bumbac, ceeace reprezintă 25 mii metri pânză pe zi.

Aceste cifre dovedesc pe deplin că încă din primul an al Planului nostru Cincinal, producţia va creşte simţitor, dacă ţinem seama că în toată ţara vor intra în funcţie mai multe filaturi noi.

Condiţii bune de muncă sunt asigurate muncitorilor

Noua filatură a fost construită după toate cerinţele, asigurând muncitorilor condiţii bune de muncă, spre deosebire de trecut când exploatatorii nu se interesau deloc de condiţiile în care muncesc oamenii.

Instalaţia de „debourage" este una din cele mai perfecte, absorbind ultimul fir de scamă.

Incă dela maşină scama este absorbită şi trasă afară printr'un sistem special de ventilaţie spre a nu dăuna sănătăţii muncitorilor.

Deasemeni, sălile de lucru sunt spaţioase şi luminate bine, iar sistemul de încălzire este perfect.

Vom munci pentru ca fabrica noastră dragă să câştige „Steagul producţiei"

Condiţiile bune de muncă ce au fost create pentru muncitori, sunt un puternic imbold de a munci cu şi mai mare avânt. Muncitorii văd prin aceasta grija mare pe care o are Partidul şi Guvernul pentru a asigura celor ce muncesc condiţii bune de muncă.

De aceia ei muncesc astăzi cu însufleţire pentru a da ţării cât mai multe produse.

Incepând dela prima fază a procesului de fabricaţie, dela maşinile numite „batage" vezi un ritm viol în muncă şi o plăcere deosebită de a lucra la aceste maşini.

Iată ce ne spune muncitoarea Coşăru Maria dela laminoare :

„Acum lucrez la trei maşini, dar dela 1 Ianuarie vreau să lucrez la cinci maşini. Vom munci cu toţii pentru ca fabrica noastră dragă să fie în frunte, să câştige „Steagul Producţiei".

Muncitoarea Tănase Florica dela „flaiere" este una dintre muncitoarele care a învăţat în şcoala de calificare dela filatura „Firul Roşu" din Tălmaciu.

Astăzi ea pune în practică cele învăţate acolo şi lucrează cu mult spor.

— „Cu un an în urmă, spune dânsa, nu ştiam nici o meserie, dar acum sunt o muncitoare calificată, şi sunt foarte mulţumită că pot să fiu şi eu de folos Patriei mele, contribuind prin munca mea la înflorirea scumpei noastre Republici, la întărirea forţelor păcii".

Pe cât sunt de simple, pe atât sunt de sincere cuvintele spuse de această muncitoare. Aceasta se vede din felul cum vorbeşte, bucuria pe care o are de a fi şi ea de folos Patriei, de a contribui şi ea cu munca ei la construirea unei vieţi fericite, la întărirea forţelor păcii.

AL. RADU

Tovarăşului STALIN
Moscova-Cremlin

Iubite Iosif Vissarionovici,

Cu prilejul împlinirii a 71 ani, Comitetul Central al Partidului Muncitoresc Român vă transmite cea mai fierbinte urare de viaţă lungă şi sănătate.

Impreună cu Lenin, Dvs. aţi creat Partidul Bolşevic, detaşamentul de frunte al mişcării comuniste internaţionale, aţi construit Statul Sovietic Socialist, reazăm neclintit al păcii şi socialismului, aţi desvoltat şi aţi ridicat pe o treaptă superioară învăţătura marxistă, dând proletariatului revoluţionar şi popoarelor subjugate o armă de neînvins în lupta pentru nimicirea robiei imperialiste. Lucrările Dvs. geniale sunt un izvor nesecat de îmbogăţire a învăţăturii marxist-leniniste şi a întregii culturi universale.

In actualele împrejurări când pacea omenirii şi libertatea popoarelor lumii sunt grav ameninţate de agresorii imperialiştii americani şi englezi, luminoasele idei staliniste despre convieţuirea şi colaborarea paşnică a popoarelor, despre egalitatea în drepturi a ţărilor mari şi mici, despre uriaşa superioritate a forţelor păcii asupra celor ale războiului, umplu inimile sutelor de milioane de oameni simpli din toată lumea de încredere în victoria păcii şi de hotărîre nestrămutată de a lupta pentru această victorie.

De această hotărîre este pătruns şi poporul nostru, care cu prilejul zilei Dvs. de naştere exprimă din nou dragostea şi recunoştinţa sa adâncă eliberatorului şi celui mai bun prieten al său — marelui Stalin.

Clasa muncitoare şi toţi oamenii muncii din ţara noastră, călăuziţi de învăţătura măreaţă a lui Lenin şi Stalin, vor munci fără oboseală pentru ca, zidind socialismul, să întărească şi mai mult rândurile frontului de luptă pentru pace, al cărui stegar este marele Stalin!

Să trăeşti ani mulţi, iubitul nostru conducător, învăţător şi părinte, spre fericirea tuturor celor ce muncesc din lumea întreagă.

In numele Comitetului Central
al Partidului Muncitoresc Român
GH. GHEORGHIU-DEJ

Tovarăşului IOSIF VISSARIONOVICI STALIN
Moscova - Cremlin

Mult iubite tovarăşe Stalin,

Cu prilejul celei de a 71-a aniversări a zilei Dvs. de naştere, în numele Prezidiului Marii Adunări Naţionale a Republicii Populare Române, cât şi al meu personal, vă transmit cele mai calde felicitări.

Poporul nostru ca şi întreaga omenire muncitoare îşi îndreaptă gândul cu recunoştinţă şi netărmurită dragoste spre marele lor învăţător, spre acela al cărui nume este simbol de luptă pentru libertate şi pentru o viaţă mai bună.

Incadrat în uriaşul front al păcii, în fruntea căruia se află Uniunea Sovietică, condusă de Dvs., poporul ţării noastre luptă şi munceşte ferm conştient că succesele sale întăresc Frontul Păcii şi lovesc în aţâţătorii la război.

Vă urez, mult iubite tovarăş Stalin, să trăiţi mulţi ani pentru fericirea clasei muncitoare de pretutindeni.

Prof. dr. C. I. PARHON
Preşedintele
Prezidiului Marii Adunări Naţionale
a Republicii Populare Române

Generalissimului IOSIF VISSARIONOVICI STALIN
Moscova Cremlin

La sărbătorirea celei de a 71-a aniversări a Dvs., vă rog să-mi îngăduiţi ca în numele poporului român, al Guvernului R.P.R. şi al meu personal să vă adresez cele mai deosebite şi fierbinţi urări de viaţă lungă, sănătate şi muncă rodnică spre fericirea oamenilor muncii din întreaga lume.

Dela un capăt la altul al ţării se îndreaptă spre Dvs. urările pline de dragoste ale muncitorilor, ţăranilor muncitori şi intelectualilor, care nu uită şi nu vor uita în veci că fără eliberarea ţării noastre de către glorioasa şi invincibila Armată Sovietică, fără ajutorul permanent şi multilateral din partea popoarelor sovietice şi a Dvs. personal, noi nu am fi putut făuri regimul nostru de democraţie populară, nu am fi putut păşi — după exemplul minunatelor cincinale staliniste — la realizarea măreţelor sarcini prevăzute în Planul Cincinal şi planul de electrificare a ţării, care vor contribui într'o măsură hotărîtoare la ridicarea nivelului material şi cultural al poporului nostru muncitor.

Sărbătorind cu adâncă însufleţire cea de a 71-a aniversare a Dvs. poporul nostru muncitor leagă cuceririle lui de până în prezent şi nădejdile lui cele mai scumpe de numele Dvs. — prietenul cel mai iubit al poporului nostru — şi îşi exprimă nesdruncinata hotărîre de a lupta cu şi mai mare dârzenie împotriva agresorilor imperialiştii americani şi englezi, pentru triumful uriaşului şi nebiruitului Front al Păcii, având în frunte Marea Uniune Sovietică, condusă de Dvs.

Vă doresc din adâncul inimii, scumpe Iosif Vissarionovici Stalin, ani îndelungaţi de viaţă şi sănătate şi noui realizări în opera de asigurare a unei păci trainice în lume, în opera de asigurare a triumfului cauzei democraţiei şi socialismului.

Preşedintele Consiliului de Miniştri
al Republicii Populare Române
Dr. PETRU GROZA

„Ajutând Coreea -- te ajuţi pe tine însuţi"
de SERGHEI IVANCO

„Astăzi imperialiştii americani au invadat Coreea, mâine ei se vor năpusti asupra Manciuriei, Chinei — ei visează să subjuge întreaga lume — scrie ziarul chinez „Degunbao". Pentru a opune rezistenţă agresiunii USA, trebue să dăm ajutor Coreei. „Ajutând Coreea, te ajuţi pe tine însuţi".

In felul acesta, ziarul „Dagunbao" a exprimat gândurile şi sentimentele întregului popor chinez. Aceasta o dovedesc numeroasele scrisori şi declaraţii ale reprezentanţilor diferitelor pături ale poporului, publicate în ultimul timp în presa din China.

„Coreea este pentru noi un stat frate, de care trebue să fim legaţi prin cea mai strânsă prietenie, — scrie studentul Li Iun-Ţiao, în vârstă de 20 de ani. Noi trebue să ajutăm din toate puterile noastre Coreea. Ea poartă o luptă măreaţă, apărând totodată securitatea şi independenţa patriei noastre. Doresc să plec imediat pe front, pentru a mă înrola în Armata Populară Coreeană frăţească şi să participe la lupta împotriva duşmanului nostru comun — imperialiştii americani".

Eroicul tineret al Chinei participă cu entuziasm la acţiunea patrotică de ajutorare a Coreei. Tânărul Van Hun-Cien, student al universităţii „Huapiao", a cărui familie a stat un timp îndelungat în Coreea, s'a înrolat printre primii în rândurile voluntarilor. Exemplul lui a fost urmat de alţi 23 studenţi, care înainte luptaseră în Armata Populară de Eliberare a Chinei. Un număr de 43 studenţi ai universităţii din Ianţin au cerut să fie imediat înrolaţi în rândurile voluntarilor. Cereri asemănătoare au fost primite şi din partea a 109 studenţi ai Universităţii „Beida". Acelaş lucru solicită studenta Institutului pedagogic din Pekin, Ciao Su-Sin, în vârstă de 19 ani, precum şi studentele Cian De-Ciou şi Ciu Mei-Iui. „Vreau să contribui la riposta distrugătoare dată agresorului, — declară Ciu Mei-Iui.— pentru apărarea a sute de milioane de mame din lume".

„Imperialiştii americani, înarmând pe banditul Ciang Kai Shek, au sprijinit tentativa lui de a înăbuşi revoluţia populară, — scrie în ziarul „Dagunbao" Cioi Ţin-Cin, muncitor din Hanciou. Câţi tovarăşi de ai noştri n'au fost ucişi de gloanţele fabricate în America! Câte bunuri ale poporului nostru n'au fost distruse de aceste ghiulele! Poporul din China nu vrea ca trecutul să se mai întoarcă; deaceea pleacă astăzi în Coreea voluntarii săi".

Astăzi, ca şi în zilele războiului împotriva cotropitorilor japonezi, în rândurile poporului chinez a devenit din nou populară lozinca: „Iu ţian-ciu li" — „Dacă ai bani — dăruieşte, dacă ai forţă — n'o precupeţi".

Poporul chinez nu precupeţeşte nici un efort pentru a ajuta poporul-frate coreean. Până acum au fost colectate peste 30.000 de pachete şi aproape un milion yeni pentru Coreea. Avangarda poporului chinez — clasa muncitoare din China — se află în fruntea acţiunilor patriotice şi vitejeşti.

„Noi, muncitorii din Andun, — declară eroul muncii Ne Ciun-I, căruia i-a mers vestea în întreaga ţară, — stăm în primele rânduri ale luptei pentru apărarea Patriei... Noi mărim zilnic producţia". Muncitorii din oraşul Ianciou s'au angajat în întreceri pentru îndeplinirea înainte de termen a planului anual. In numele a 14.000 de oameni ai muncii, Consiliul orăşenesc al sindicatelor a declarat că muncitorii din Ianciou nu vor precupeţi nici un efort pentru a da o ripostă hotărîtă imperialiştilor de peste Ocean.

Rezistenţa împotriva agresiunii americane şi ajutorarea Coreei „iată voinţa unanimă a tuturor păturilor populaţiei din provincia Cieţian", — scrie ziarul „Cieţianjibao" care apare la Hanciou. Consiliul unit al sindicatelor din provincia Cieţian a declarat că oamenii muncii chinezi vor ajuta Coreea, prin ridicarea sistematică a productivităţii muncii lor. Ştiri asemănătoare sosesc din Ouanciou şi din alte colţuri ale ţării.

Ucian Cian Si-Şan, membru al sindicatului muncitorilor din comerţ, în cadrul unui meeting a declarat următoarele: „Poporul chinez dispune de forţe suficiente şi este hotărît să ajute poporul coreean în lupta sa împotriva agresorului, pentru a apăra graniţele Patriei sale de invazie".

„Dacă imperialiştii americani — a spus acesta — vor îndrăsni să îndrepte focul războiului către frontierele noastre, eu voi trimite la luptă împotriva lor pe cei trei fii ai mei...".

In numele păcii şi independenţei Patriei sale, poporul chinez nu va precupeţi niciun efort.

Sărbătorirea maestrului Mihail Sadoveanu la Teatrul Naţional din Iaşi

Ieri după amiază, la orele 17, populaţia Iaşului a sărbătorit cu căldură cei 70 de ani pe care i-a împlinit maestrul Mihail Sadoveanu. Oamenii muncii din oraşul nostru au venit să-l întâmpine cu căldură pe prietenul lor de totdeauna. Sala Teatrului Naţional ,al teatrului pe care l-a condus mulţi ani marele nostru scriitor în cei peste 50 de ani de activitate desfăşurată pe tărâm literar şi cultural, a fost frumos povoazată, împodobită cu steaguri, portrete şi lozinci.

Pe scena teatrului, la masa îmbrăcată în roşu, au luat loc: maestrul *Mihail Sadoveanu, Ioan R. Ştefan* din partea Comitetului Regional de Partid Iaşi, — prof. univ. *Jean Livescu* — membru în Comitetul Executiv al Sfatului Popular Regional Iaşi, — prof .univ. *Vasile Raşcanu* — din partea Sfatului Popular al oraşului Iaşi, — acad. *Radu* Cernătescu — preşedintele Filialei Iaşi a Academiei RPR—, I.P.S. *Sebastian Rusan* — Mitropolit al Moldovei şi Sucevii —, prof. univ. *Gavril Istrate* — decanul Facultăţii de Filologie din Iaşi —, *Al. Şahighian* — directorul (Teatrului Naţional —, muncitorul inovator *Chirilă Dumitru* — membru al cenaclului literar „Al. Toma" —, prof. univ. *Gh. Agavriloaie* şi scriitorii ieşeni: *Mihail Codreanu, Otilia Cazimir, Ion Istrati* şi *Neculai Ţaţomir*.

Deschizând adunarea, acad. Radu Cernătescu a adus un călduros salut maestrului Mihail Sadoveanu din partea oamenilor muncii din Iaşi.

Prof. univ. Jean Livescu, rectorul Universităţii ieşene, a arătat apoi în cuvinte călduroase bucuria cu care sărbătoreşte populaţia Iaşului, laolaltă cu întreg poporul muncitor din ţara noastră, cea de a 70-a aniversare a celui mai mare scriitor, al celui mai dârz luptător pentru pace.

A luat apoi cuvântul prof. univ. Gavril Istrate care a reliefat importanţa operelor lui Mihail Sadoveanu pentru îmbogăţirea limbii noastre literare, măestria cu care marele nostru prozator, studiind profund limba poporului, a ştiut să aleagă cuvintele cu cel mai bogat conţinut şi cu cea mai mare valoare artistică.

O delegaţie de pionieri au înmânat apoi flori maestrului, urându-i ani mulţi şi fericiţi:

— „Maestre, să ne trăeşti mulţi ani şi să scrii şi despre viaţa noastră a pionierilor!".

Artişti ai Teatrului Naţional au citit apoi fragmente din opera maestrului după care prof. univ. Gr. Scorpan a scos în relief marele talent al lui Mihail Sadoveanu şi robusteţea cu care valorosul nostru scriitor participă efectiv la desvoltarea literaturii noastre pe linia realismului socialist.

In numele Comitetului Regional de luptă pentru pace, tov. Mititelu Dumitru a arătat aportul neprecupeţit pe care maestrul Mihail Sadoveanu îl aduce cauzei păcii, lupta sa în cadrul Comitetului Mondial al Partizanilor Păcii şi în calitate de preşedinte al Comitetului Permanent de luptă pentru pace din R. P. R.

Tov. S. Filip, muncitor şi membru al cenaclului literar ieşan, a analizat apoi felul măestrit în care prezintă pe oamenii muncii Mihail Sadoveanu, îndeosebi în romanul Mitrea Cocor, premiat cu Medalia de Aur a Păcii.

Scriitorul ieşan Ion Istrati, preşedintele Filialei din Iaşi a Uniunii Scriitorilor a arătat apoi marea măestrie artistică a lui Mihail Sadoveanu şi bogata experienţă pe care o pot căpăta

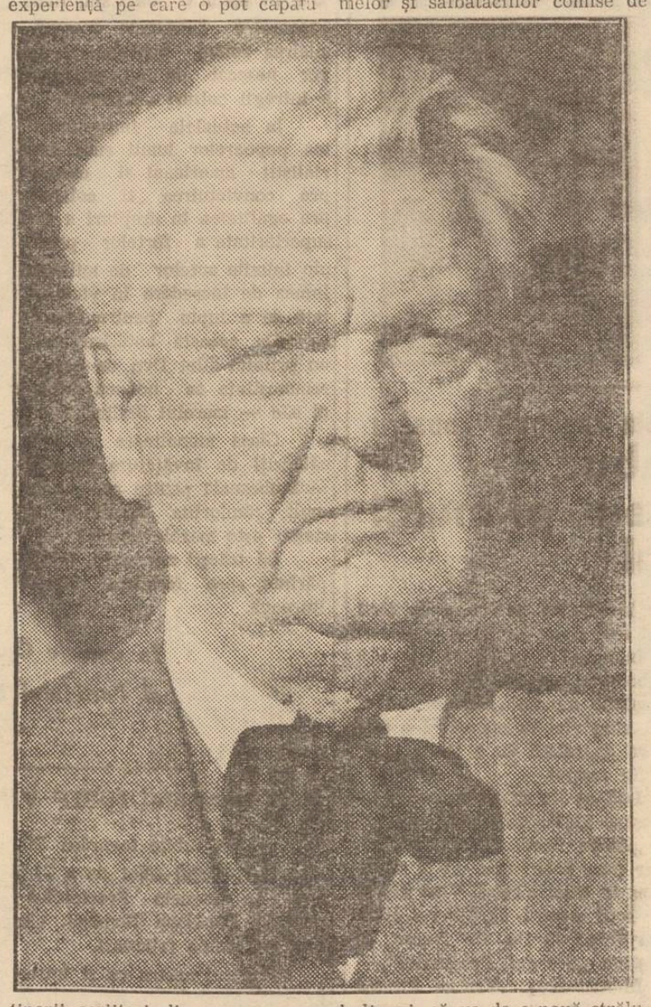

tinerii scriitori din opera marelui nostru prozator.

Mulţumind tuturor care au luat cuvântul, maestrul Mihail Sadoveanu a adus un cald salut oraşului în care a trăit atâtea clipe de bucurii şi de întristrare.

— „Iaşul a fost intotdeauna un oraş al ideilor constructive. De aici au pornit oameni care au desfăşurat o rodnică activitate literară şi o activitate politică susţinută pentru ridicarea poporului muncitor. Deaceea Iaşul a fost şi este socotit ca un oraş al culturii.

Dar de oraşul lui Eminescu şi Creangă, mă leagă atât bucurii, cât şi momente de tristeţe. Nu sunt mulţi ani decând aici în Iaşi a izbucnit cu furie acea molimă sufletească, care m'a făcut întotdeauna să simt durere şi ruşine: ideia că numai unii au drept la viaţă, tocmai aceia lipsiţi de dragoste faţă de oameni, de muncă şi cultură.

Intors astăzi în oraşul acesta, simt ca un călător pribeag, reîntors la vatră, care găseşte figuri pe care nu le cunoaşte, răsărite în grădina vieţii în lipsa lui, şi care întâlneşte în acelaşi timp prieteni cu care a trăit şi bucurii şi necazuri.

Văd în Iaşul de astăzi un nou tineret, un tineret care se ridică şi am încrederea şi speranţa că el va răscumpăra ruşinea crimelor şi sălbătăciilor comise de huligani, că va da o nouă strălucire Iaşului.

Aş vrea să mai trăesc şi alte întâlniri cu dumnevoastră, aş vrea să văd Iaşul nou, Iaşul care înfloreşte odată cu Planul Cincinal, planul vieţii şi al păcii".

Festivitatea s'a încheiat la orele 19, cu ropote furtunoase de aplauze, adresate maestrului Mihail Sadoveanu, dârzului luptător pentru pace, pentru o viaţă fericită a oamenilor muncii din ţara noastră.

TRAIAN ŢANEA

Sub presiunea protestelor opiniei publice mondiale

Autorităţile americane au eliberat pe Edward Dmytryk

Ziarul IL PAESE anunţă că sub presiunea protestelor opiniei publice, autorităţile americane au pus în libertate pe cunoscutul regisor de filme Edward Dmytryk.

După cum se ştie, Edward Dmytryk, împreună cu alţi cineaşti progresişti a fost aruncat în închisoare pe „motivul" că a refuzat să-şi renege convingerile politice în faţa faimoasei „comisii pentru cercetarea activităţilor antiamericane".

Taina lui Olexii Cuşcevoi

Ilie Boleac

— Pe omul acesta, — numele lui totuşi am să-l schimb, pentrucă prea e ciudată istoria lui, hai să-i zicem Olexii Cuşcevoi, — l-am cunoscut încă înainte de război. Adică, ce înseamnă că l-am cunoscut? Aşa: bună ziua, la revedere — cunoştinţă formală. De două ori l-am văzut la Crivoi Rog în cursul congreselor stahanoviştilor; pe atunci toate ziarele erau pline de el, ei, şi mi l-au arătat şi mie: uite-l pe acest renumit Cuşcevoi. Apoi, odată am călătorit cu el din Moscova: ni s'au înmânat în Cremlin decoraţii pentru minereu şi la înapoiere am nimerit în acelaşi vagon şi în acelaşi compartiment. O zi şi o noapte am călătorit împreună şi n'am vorbit cum trebue. Se tot uita pe geam şi fluera. Numai odată când treceam pe lângă nişte livezi — era în primăvară, livezile înfloriseră şi stăteau ca nişte grămezi albe prin verdeaţă — prinse a-mi povesti că vrea în grădiniţa lui de lângă mină să cultive nişte neamuri speciale de peri, ai lui Miciurin. Dar nici despre asta n'am avut timp să vorbim ca lumea. S'a întors şi iar a început să fluiere. Mi s'a urât cu el. Am plecat la băieţii mei în compartimentul vecin şi acolo mi-am făcut veacul. Imi plac oamenii cu sufletul deschis, să ştie şi să muncească cum trebue, — şi la băutură să ţină şi conversaţia să susţină şi vorba altuia să asculte, — ei, şi dacă e cazul, atunci şi un cântec bun să cânte. Că, aşa ce e: vine omul dela Moscova, însuşi Mihail Ivanovici i-a prins „Drapelul Muncii" de haină, iar el nici măcar nu zâmbeşte. Bate câmpii cu nişte peri ai lui Miciurin, cum or mai fi şi ăia.

*

Primisem ordinul să dinamităm totul, pentru a nu cădea în mâinile naziştilor.

Tocmai la acea mină renumită, unde se găsea minereul nostru cel mai bun şi unde lucra acel om pe care l-am numit condiţionat Olexii Cuşcevoi, băieţii au cam dat greş. Şi nu aşa un fleac, ci destul de serios. Minerul e obişnuit din tinereţe cu dinamitarea. Şi nu ştiu cum s'a întâmplat acolo, ori că au pus prea puţin explozibil, ori că s'a speriat careva în ultima clipă, căci nemţii au apărut pe neaşteptate în tancuri pe lângă mină, fapt este că explozia n'a reuşit, a distrus numai ascensorul şi a stricat puţin berbecele. Deci o surpriză. O astfel de mină şi a căzut în mâna nemţilor aproape în stare de funcţionare! Bineînţeles, uzina electrică, pompele, aspiratoarele, toate acestea au fost scoase, dar mina a rămas întreagă!

Şi, îndată, altă surpriză. Secretarul Biroului Partidului, cu ultimul grup, cel care trebuia să arunce mina în aer, merge grăbit prin sat, căutând să scape de nemţi, iar Cuşcevoi îşi vede de treabă în grădiniţa lui de lângă casă, ca şi când nu s'ar fi întâmplat nimic. Şi-a atârnat haina de un măr şi-a suflecat mânecile şi tun' dea nişte tufe de smeură, sau dracu' mai ştie de ce. Băieţii îi spun:

„Ai înnebunit; tancurile nemţeşti sunt dincolo, după deal, toţi oamenii sănătoşi au plecat!".

Iar el răspunde:

„Şi dacă au apărut tancurile? Tancul te ajunge din urmă şi în stepă. Ce trebue să ţi se întâmple de aia nu scapi. Nu plec, băieţi, rămân pe loc!".

Au holbat băieţii ochii la el: a înnebuit omul? Iar el s'a întors şi s'a apucat din nou de smeura lui blestemată.

Nu era timp de pierdut, nemţii erau aproape. Au coborît băieţii la râu, apoi au luat-o dealungul râului prin tufişuri de răchită şi prin tufişuri au ieşit din sat în stepă. Merg şi parcă le-ar fi scuipat cineva drept în suflet. Omul acela le stă ca un cui în minte: oare în turma bună a minerilor să se fi pripăşit o oaie râioasă? Şi mai ales că toţi l-au respectat până în ultima zi: i-au purtat portretul la demonstraţii, era cunoscut ca inovator. Şi apoi mai avea şi o decoraţie, şi încă ce decoraţie! Bineînţeles „şi-au amintit de un fapt curios: nu voia să intre în Partid". De câte ori i-au făcut aluzie comuniştii din mină: că ar fi timpul, doar era mândria noastră, un om renumit. Dar el se tot codea: e prea devreme, să merit întâi, apoi fac cerere. Acum bineînţeles, toţi şi-au amintit de acest fapt.

Pe scurt, când organizaţia ilegală m'a trimis la acea mină, mi s'a spus:

„Să te ferească de acel Olexii Cuşcevoi. Ni s'a raportat că s'ar fi înţeles cu nemţii".

Am sosit la mină, dar nu ca miner, ci ca cismar. Cu comitetul ilegal de Partid aveam legătura numai prin radio. Mi-au promis, de cum se va ivi vreo ocazie, să-mi trimeată explozibil, stai şi aşteaptă până se va ivi ocazia! Iar reconstrucţia se apropie de sfârşit, acu, acu vor repune în funcţiune mina. Am dat la un moment dat, ordin brigadierilor mei să caute prin mină niscaiva capre vechi — da de unde: pază! La fiecare cinci oameni de ai noştri — un neamţ, fiecare pas se vede. Proastă treabă. Şi mai ales mi-era necaz pe acest Olexii care se străduia pentru nemţi. Mă gândeam:

„Ah, Iuda Scariotul, numai să ajung la tine, am să-ţi arăt eu perele lui Miciurin!".

Iar el, după cum mi se raporta, devenise parcă şi mai prudent, făcea ochi dulci prizonierilor, unora le-a aranjat scutiri, îi acoperea faţă de conducere, s'a auzit chiar că unora din soţiile celor plecaţi în Armata Roşie şi care o duceau mai greu le-ar fi dus tainul lui.

„Nu, mă gândeam, oricât te-ai răsuci, n'ai să ne înşeli. N'ai cale de întoarcere".

Tocmai atunci băieţii mei au reuşit să-i dea foc casei; căsuţa a ars până în temelii. Ofiţerii care locuiau la el şi-au pierdut toate bulendrele. Iar el, vezi tu, în noaptea aceea a fost în mină, de abia spre dimineaţă a venit acasă. Băieţii mi-au raportat: nu atât de casă i-a părut rău, cât s'a amărât pentru nu ştiu ce peri ai lui. Avea nişte varietăţi speciale. După asta, soţia lui cu copilul au dispărut cu totul, cine ştie unde i-a ascuns, iar el s'a mutat la mină şi dormea în birou. Incearcă să mai ajungi la el cu toată paza dimprejur!

„Eh, mă gândeam eu, te-ai dat la fund, dar de popor nu scapi, că poporul dacă o vrea te va găsi şi sub pământ".

Intre timp a venit iarna, a doua iarnă sub ocupaţia germană. Odată, la începutul lui Decembrie, vine la mine un moşneag cu o cismă veche-străveche: vezi că liu-său l-a trimis cu cisma s'o dea la reparat, iar cisma a învelit-o într'un ziar. Nemţii editau acest ziar la Dnepropetrovsc în limba ucraineană. In ziar o pagină întreagă dedicată minei noastre: ci-că reconstrucţia ţinutului distrus de bolşevici cu ajutorul comandamentului german. Ce-i asta? Am uitat şi de cismă, stau şi citesc: „Perla din Crivoi Rog a înviat!". Toate acestea se refereau la faptul că mina noastră e gata să fie repusă în funcţiune şi că în zilele Crăciunului va da primele vagonete cu renumitul minereu din Crivoi Rog în folosul imperiului german.

Eram hotărîţi să facem totul pentru a scoate mina din funcţiune.

Dar totul a ieşit altfel decât am crezut noi. Şi ascultaţi cum s'a întâmplat. Aşteptam să apară musafirii din Berlin şi deodată—răsună tobele şi sosesc soldaţii lor dar nu aceia jerpeliţi, vârstnici, care se învârteau prin mină, ci alţii, sdraveni unul şi unul, cu mutrele grase, îmbrăcaţi bine, sosiţi şi ei probabil tot cu trenul. Paza. S'au apropiat de birou, s'au aşezat în linie de bătaie, apoi s'au împrăştiat, au luat armele automate în cumpănire şi au început să îndepărteze lumea. Ori c'au simţit nemţii că se pregăteşte ceva rău, ori că erau păziţi, numai că ne-au îndepărtat la vre'o sută de paşi de uşă, s'au aşezat în front şi nu ne lăsau să ne apropiem. Of, Maică- Precistă! Planul nostru a dat greş. Poţi să arunci cutia asta la atâta distanţă? Şi din nou m'am înfuriat: o fi şoptit Cuşcevoi cuiva: Păziţivă. Stau şi mă înjur pe mine însumi că mi-a fost milă de fotografi şi n'am lovit dimineaţa. Vor pune în funcţiune mina, ce ruşine pentru mine! Conspirator!

Şi ca dintr'adins au apărut atunci din uşă şefii lor graşi, cărnoşi, toţi în uniforme şi probabil grade superioare. Umblă în jurul berbecului parcă ne provoacă, pornesc aparatele fotografilor, se învârtesc acele ale reporterilor de cinema, ei îşi dau aere: Uitaţi-vă cât de importanţi suntem. Era cel mai potrivit moment ca să arunci în ei o bombă bună. Dar poţi să ajungi? Of, prin ce am trecut atunci! Şi băieţii n'au mai putut să rabde. Au uitat de prudenţă, s'au apropiat de mine:

„Ce-i cu tine? Când?

Şi, într'adevăr, să treci prin atâtea şi de geaba. Am căutat să-i liniştesc. In orice caz nu scapă nemţii de noi .Vor trece prin faţa noastră când se vor duce în în vagoane...

Atunci ai mai mare dintre ei, ministrul, cel cu mantaua lungă şi gulerul de castor, cu chipul înalt, un om gras, plin de importanţă, s'a apropiat de tabla de distribuţie şi a pus mâna pe comutator — acuşi-acuşi va da drumul la curent şi ascensorul cu vagonetul plin de minereul nostru drag de Crivoi Rog, va porni în sus. Şi acum ascultaţi: în clipa în care a pus el mâna pe comutator, deodată totul a răbufnit şi a explodat! Pământul s'a cutremurat sub picioare şi ne-am rostogolit cu toţii ca popicele. Mă gândeam: ce-i asta? O bombă? Poate o bombă să scuture atât de tare pământul?! Un cutremur? N'am avut niciodată pe aici aşa ceva .Şi aici din nou — râh—râh! S'a stins lumina etectrică. Ceva cade, ţipete!... Am sărit în sus şi la lumina lunei am văzut: berbecele s'a aplecat într'o parte; cum de se mai ţine? Clădirea administraţiei s'a dărâmat în două.

*

M'am gândit mult la cele petrecute. Am căutat să-mi amintesc totul, fiecare amănunt, să compun. Şi ştiţi la ce concluzie am ajuns? Numai el, acest Olexii Cuşcevoi a aruncat mina în aer. Altcineva nu putea s'o facă!.

Am înţeles toate acestea şi mi s'a făcut amar de parcă aşi fi înghiţit pelin.

Iar când s'a mai potolit fierberea cu primele lucrări şi a venit vremea să mă uit în jur, mi-a venit în cap, tovarăşi, — pe atunci am fost ales în biroul Partidului, — că trebue neapărat chiar la mină să ridicăm un monument minerului acela Cuşcevoi Olexii, care a murit de moarte eroică sub dărâmături.

Şi iată, dacă vrei să mă crezi, chiar în ziua când am comandat monumentul şi ne-am întors din Crivoi Rog, stau seara în cămin şi vine la mine un comunist de-ai noştri. Se aşează pe pat, mâinile în şolduri şi se prăpădeşte de râs.

„La noi, zice, la mină iar s'a întâmplat o minune".

„Ce minune?"

„Iată, zice, tot satul spune că a văzut pe răposatul nostru Cuşcevoi, ci-că a venit de pe lumea ailaltă, s'a învârtit pe unde i-a fost casa, a pipăit perele, a înjurat pe cineva cu o vorbă urâtă şi a plecat".

„Nu, zic eu, asta-i o minciună, îmi ajunge cu atât misticism".

Numai ce am zis aceste cuvinte şi se deschide uşa. Maică-Precistă! (In uşă: Cuşcevoi! El şi el, numai cu mustaţă blondă, lungă, şi jerpelit, ciufulit, iar pe sdrenţele lui străluce o decoraţie adevărată.

Văd că nu mai e vorba de mistică, ci de o întâmplare cât se poate de adevărată.

„Bună ziua, zic, stai şi povesteşte-ne cum îi pe lumea cealaltă?"

Iar el îmi spune:

„Nu ştiu cum o fi pe lumea cealaltă ,dar pe lumea asta e prost. Căsuţa, zice, mi-ai ars-o, mi-ai stricat jumătate din pere. Unde am să locuesc acum — nu ştiu. Decât să-mi fi comandat monumentul, mai bine mi-ai fi pregătit un colţişor, că nu sunt singur, ci cu soţie şi fetiţă".

M'am bucurat.

„Vasăzică eşti viu?"

„Viu" — răspunde el.

„Şi unde, zic eu, ai fost, drace, ce ai făcut atât amar de vreme? Şi mai spune, cum ai ieşit din explozie, că doar s'a prăbuşit stratul?"...

Ne-am aprins pipele şi ne-a povestit cum şi ce-a fost. Era gata de plecare când a aflat vestea că mina n'a fost aruncată în aer şi că rămâne întreagă nemţilor. Atunci i-a venit ideia de a rămâne, de a căuta să capete încrederea nemţilor şi să aştepte ocazia. N'a avut timp să comunice comitetului de Partid planul — a fost prea târziu. Iar când secretarul biroului de Partid a trecut în drum pe la el, s'a ferit: era prea multă lume cu acesta. Şi a hotărît să acţioneze pe propriul lui rise. Timp de câteva luni a tot cărat bucăţi de trotil şi le-a depozitat sub pământ. Ei, şi atunci când a căpătat deplina încredere a nemţilor, şi-a desfăşurat toată activitatea, a făcut trei încărcături chiar sub fundaţii, a aranjat firul şi în clipa când nemţii i-au sunat, a dat foc fitilului.

„Dar cum ai rămas în viaţă?" — îl întreb.

„Foarte simplu, răspunde. Firele erau la distanţă. Am aprins şi am fugit, dar nu spre puţul principal, ci în direcţia opusă spre ţeava de ventilaţie şi prin ea am ieşit afară. Apoi am plecat spre Sud, pe urmele familiei...

Ce bine a chibzuit totul! Il invidiez când mă gândesc ce petrecere frumoasă le-a făcut nemţilor tocmai de Crăciun. Mai bine nici nu se putea!

PUNCTE...

„Iaşul Nou" Nr. 8

almanahul literar al Filialei din Iaşi a Uniunii Scriitorilor, care a apărut în cinstea zilei de 21 Decembrie, conţine un bogat şi variat material beletristic şi critic, semnat nu numai de scriitori ieşeni, ci şi de numeroşi scriitori din celelalte oraşe ale Moldovei, printre care remarcăm pe Vitalie Tulnic Petre Popa, Nicolae Labiş, Gh. Sarcu, Mihai Burlacu, Dragoş Vicol, Andi Andrieş, F. Horia, George Sidorovici şi Mihail Botez.

„Nada Florilor"

cea mai recentă luerare a maestrului Mihail Sadoveanu, pe lângă valoarea artisică pe care o are, este importantă şi pentru numeroasele date autobiografice pe care le conţine.

In „Nada Florilor" Mihail Sadoveanu foloseşte o bună parte din una dintre cele mai încântătoare opere ale sale „Impărăţia apelor" apărută în 1928.

In noua prelucrare, care i-a mărit considerabil valoarea. „Nada Florilor" arată că M. Sadoveanu a utilizat cu succes metoda cunoscutului scriitor sovietic Valentin Cataev, care a scris celebrul roman autobiografic „O pânză în depărtare".

„Mitrea Cocor"

romanul lui Mihail Sadoveanu care a fost premiat cu Medalia de Aur a Păcii la Varşovia, a apărut de curând în limba rusă, într'un tiraj de 130.000 exemplare.

Totodată romanul a fost tradus în alte numeroase limbi, zilele acestea apărând în traducerea maghiară.

Romanul maestrului Sadoveanu este un succes al tinerii noastre literaturi pe linia realismului socialist şi este totodată o puternică armă în lupta pentru pace.

Lew Tolstoi

D ecurând s'au împlinit 40 de ani dela moartea lui Lew Nicolaevici Tolstoi. Vorbind despre „contrazicerile din operele, din părerile, din învăţăturile, din şcoala lui Tolstoi", Lenin le numeşte „stridente".

Pe deoparte Tolsoi a fost un mare scriitor realist, dar în acelaşi timp el a fost şi „moşierul scrântit întru Cristos"; pe deoparte, un protestator vehement împotriva ordinei sociale, un critic sever şi necruţător al exploatării capitaliste, pe de alta, propovăduitor al „nonviolenţei"; pe de o parte, smulgând tuturora măştile de orice fel, pe de altă parte, propovăduitor al unei religii „umanizate", care reprezintă o formă şi mai rafinată a contradicţiilor sociale.

Oamenii muncii din toată țara întâmpină cu noi victorii în producție primul nostru Plan Cincinal

Utemiștii și pionierii din Valea Jiului sunt alături de mineri în lupta pentru îndeplinirea Planului

Zilele trecute din inițiativa organizației locale UTM a avut loc la Lupeni o frumoasă acțiune în cadrul luptei pentru îndeplinirea și depășirea Planului de Stat pe anul 1950.

Alături de utemiștii din ocalitate au luat parte și 92 de pionieri. In această acțiune s'au evidențiat: Jurcă Gh., Dănuț Mircea, Silagy Lucia, Petruța Viorel, Solomon Maria, Junger Marta, din unitatea 11, Valea Jiului care au mers la cele mai multe case și au dus o muncă adâncită de lămurire.

Brigada minerului Kopetin Gheza a obținut 853% peste normă

Brigada utemistă condusă de tov. Kopetin Gheza dela mina Jiet-Lonea a obținut succese deosebite. Astfel în ziua de 16 Decembrie a reușit să depășească norma cu 106 la sută, iar în ziua de 17 Decembrie întreaga brigadă a reușit să realizeze 853 la sută depășire peste normă, obținând cea mai mare depășire din ultima vreme în Valea Jiului.

Noi depășiri de normă

Pe zi ce trece tot mai multe brigăzi utemiste dela exploatarea minieră Petrila cu sprijinul organizației de Partid și mobilizate de organizația UTM, obțin însemnate rezultate în producție, în lupta pentru îndeplinirea și depășirea Planului de Stat. Iată câteva din rezultatele obținute de brigăzile utemiste dela Petrila, în ziua de 19 Decembrie: Brigada condusă de Kibedi Adalbert a depășit norma cu 116 la sută, brigada lui Giurgiu Gheorghe cu 65 la sută, brigada lui Nistoreanu Gheorghe a depășit norma cu 58 la sută, brigada lui Haidu Iuliu a depășit norma cu 56 la sută, a lui Toacă Mihai cu 44 la sută și cea a lui Fulop Petru cu 25 la sută. De asemeni și brigada condusă de Nikelski Rudolf a depășit norma cu 20 la sută, iar cea condusă de Câmpeanu Ion cu 10 la sută. Cu astfel de realizări în producție întâmpină brigăzile utemiste dela exploatarea minieră Petrila primul nostru Plan Cincinal.

Au trecut să lucreze la mai multe războaie la I. B. B. București

Intrecerea socialistă a cuprins masse din ce în ce mai largi de muncitori. Fiecare om al muncii s'a străduit să obțină noi realizări, să se situeze în fruntea întrecerii. Cu gândul la acela care ne conduce pas cu pas spre o viață mai îmbelșugată, tinerele țesătoare Bălăuță Sonia și Domnaru Ioana dela Industria Bumbacului B. din București, urmând exemplul vestitelor țesătoare Maria Cincă, Boghină Ana, Matei Paraschiva și Andrei Maria care în cinstea zilei de naștere a tovarășului Stalin au trecut să lucreze dela 48 la 50 de războaie automate, au trecut și ele să lucreze dela 12 la 16 războaie. Astfel tinerele țesătoare alături de ceilalți muncitori dela Industria Bumbacului B. dau cât mai multe produse în contul primului nostru Plan Cincinal.

In Planul Cincinal, învățământul și cultura vor cunoaște o măreață desvoltare

Mărețe vor fi realizările în omeniul învățământului și culturii în perioada primului nostru Plan Cinicnal.

● In cursul Cincinalului se va lichida analfabetismul.

● Numărul copiilor care vor urma învățământul preșcolar va ajunge în 1955 la 400.000 copii față de 200.000 în 1950. Se vor construi 270 localuri de grădinițe noi.

● In clasele I-IV ale Invățământului elementar vor fi cuprinși toți copiii de vârstă școlară, iar în clasele V-VII în anul școlar 1955-1956 vor urma în total 560.000 elevi față de 404.000 în 1950. In acest scop se vor construi 2000 clase noi, 111 internate și se va mări prin amenajări capacitatea de școlarizare și cazare.

● In învățământul mediu de toate gradele numărul elevilor va spori în 1955 la 383.000 ceeace înseamnă o creștere de 28 la sută față de anul școlar 1950-1951.

● In învățământul superior numărul studenților va spori la 78.000, ceeace înseamnă o creștere de 40 la sută.

● Se va mări rețeaua de școli în limba maternă a naționalităților conlocuitoare.

● Numărul burselor în 1955 va fi de 540.000 față de 290 mii în 1950.

● Numărul elevilor și studenților găzduiți în cămine și internate va crește dela 170.000 în 1950, la 260.000 la sfârșitul Cincinalului, iar numărul celor care vor lua masa la cantine va crește dela 260.000 în 1950 la 400.000 în 1955.

● Pentru desvoltarea culturii se vor investi 34 miliarde lei. Se vor crea centre puternice de cultură: Combinatul poligrafic „Casa Scânteii", Centrul Cinematografic Buftea, Casa Radiofoniei, Teatrul Național și Opera din București.

● Tirajul ziarelor se va dubla în 1955 față de 1950, iar numărul cărților editate va fi în ultimul an de plan de 93,6 milioane, adică 163 la sută față de 1950.

● Cinematografia se va desvolta mult în cursul Cincinalului, investindu-se în acest scop 5,4 miliarde lei. In cursul Cincinalului se vor produce 18 filme artistice de lung metraj, 490 jurnale și 122 filme de scurt metraj.

● Se vor pune în funcțiune 9 posturi noi de radioemisiune, 5 studiouri regionale și se va termina Casa Radiofoniei.

● Pentru desvoltarea activității sportive se vor investi 44 miliarde lei.

Inaugurarea Expoziției arhelogice organizată de Academia R. P. R.

Joi la orele 12, s'a inaugurat la București Expoziția Arheologică organizată de Academia RPR, prin Institutul de Istorie și Filosofie, expoziție care înfățișează rezultatele obținute în cursul campaniei de săpături arheologice din anul 1950.

Au fost de față acad. prof. dr. C. I. Parhon, Miron Constantinescu, acad. prof. Traian Săvulescu, acad. P. Constantinescu-Iași, acad. ing. N. Profiri, Al. Buican, academicienii Șt. S. Nicolau, A. Toma, S. Stoilov, dr. N. Lupu, Barbu Lăzăreanu, Mihail Roler, Paul Bujor, C. Balmuș, Iorgu Iordan, dr. A. Kreindler, M. Ciucă, Gr. Moisil, E. Macovschi, G. Oprescu, N. Ionescu-Mihăești, prof. Al. Graur, C. Dalcovici, K. Zambaccian, numeroși specialiști care au participat la campania de săpături, colaboratori științifici ai Academiei, profesori și studenți.

Cuvântul introductiv a fost rostit de acad. prof. P. Constantinescu-Iași, vicepreședinte al Academiei RPR, directorul Institutului de Istorie și Filosofie, care a subliniat contribuția adusă de această expoziție arheologică la îmbogățirea patrimoniului științific al istoriei vechi a României.

După ce acad. P. Constantinescu-Iași a declarat expoziția deschisă asistența a vizitat cele șapte săli ale expoziției care înfățișează hărți, fotografii și numeroase obiecte descoperite în cursul săpăturilor arheologice. Intre rezultatele deosebite ale campaniei de săpături din anul acesta, expoziția ilustrează în special: prima inscripție cu scriere dacă, descoperită la Grădiștea Muncelului (raionul Orăștie); o inscripție slavă din anul 943, descoperită în zona Canalului Dunăre-Marea Neagră și considerată a fi cea mai veche inscripție slavă datată, cunoscută până acum; desgropparea în întregime a unei colonii primitive din treapta mijlocie a barbariei, la Hăbășești (regiunea Iași) săpăturile de pe șantierul Gârvăn (Dinogeția), raionul Măcin, care au adus o importantă contribuție cu privire la apariția slavilor și la rolul jucat de ei în formarea poporului român; etc.

Și-au greșit socotelile

(Urmare din pag. 1-a)

cea mai puternică amenințare pentru pacea și securitatea Danemarcei. Chemăm poporul danez să apere interesele naționale daneze,— spune apelul — și să ceară ca întreaga Germanie să devină un stat democratic și iubitor de pace".

Și asemenea știri nu sunt izolate. Popoarele europene privesc cu groază amenințarea neagră a războiului imperialist. Ele se manifestă cu dârzenie ca blocuri de granit în slujba intereselor păcii. Ele sunt decise să pună stavilă planurilor atâtătorilor la un nou război. Și vor reuși, pentrucă de partea lor este întreaga vigoare și pentrucă ele luptă pentru viață, și adevăr, nu pentru profituri individuale. Iată dece domnii politicieni imperialiști și-au greșit socotelile. Planurile lor nu se pot sfârși decât prin prăbușirea spectaculoasă a regimurilor bazate pe agresiune. Cine sapă groapa pentru alții, va cădea cu siguranță, el singur într'însa. Cine unelțește împotriva fericirii popoarelor lumii va fi nimicit.

Instalat în Strada Republicii
Circul Palladium
din București
În fiecare seară spectacole la ora 8 precis
Marția---Sâmbăta și Duminica
MATINEURI La ora 4 p. m.

Spectacolele zilei

Cinema Maxim Gorki
„Oameni curajoși"

Cinema Sidoli
„Pământ însângerat"

Cinema Pușkin
„Vulturul stepei"

Cinema Timpuri Noi
„Expoziția Femeilor Democrate dela Paris"
„In noaptea de anul nou" — colorat
„Pentru Pace și Democrație"
„Școala puterii și agilității" — Jurnale

Loteria de Stat

Comunică,

S'a pus în vânzare o nouă loterie denumită „Pomul de Iarnă" cu tragerea la 31 Decembrie 1950 în noaptea de revelion; lozurile se pot găsi la toate sediile autorizate ale Loteriei de Stat.

Jucați cu încredere la loteria „Pomul de Iarnă" și cumpărați-vă lozul din timp.

Cultură fizică și sport

Progresul Sanitar a câștigat Cupa 21 Decembrie la baschet, învingând Armata după prelungiri cu 51-49 (16-29; 41-41)

Joi seara s'a desfășurat în sala Spartak — în prezența unui mare număr de spectatori — finala Cupei 21 Decembrie la baschet, între CS rmata și Progresul Sanitar. Inainte de începerea partidei doi tovarășii din partea Comisiei de baschet și din partea jucătorilor au vorbit despre marea bucurie pe care o încearcă sportivii, alături de oamenii muncii din întreaga lume, la aniversarea zilei de naștere a tovarășului Stalin.

Arbitrii Mocanu V. și Sabău V. au condus excelent următoarele formații:

Progresul Sanitar: Mertic, Cerbu, Todirașcu, Ciudin, Louis, Aba, Paraschiv

C. S. Armata: Pronovici, Jonescu, Constantinescu, Covaci, Dragnea, Bucur, Mareș.

Jocul a avut o desfășurare extrem de pasionantă și s'a disputat sub semnul unei sportivități tovărășești care poate fi dată ca exemplu.

Intâlnirea finală a corespuns și din punct de vedere tehnic. Cele două echipe de forțe sensibil egale, au furnizat un bun spectacol basketbalistic, cu faze de calitate care au reușit să satisfacă exigențele spectatorilor.

In mare vervă, militarii au pornit „tare" și au condus la un moment dat cu 23—7.

Spre sfârșitul primei reprize, însă, Progresul își revine și reduce handicapul 29—16.

După pauză, jocul devine din ce în ce mai animat. Sanitarul egalează, la capătul unui efort susținut. Mai sunt doar câteva minute până la consumarea timpului de joc și scorul oscilează când de-oparte, când de alta.

Inainte cu două secunde de sfârșitul jocului, Mutic (sanitar) egalează din nou, printr'o lovitură liberă (41—41), astfel, încât matchul se prelungește cu alte două reprize a câte 8 minute.

In prelungiri câștigă Progresul Sanitar, care dispune de sfârșitul jocului, Mertic (Sanitar) egalează din nou, de 51—49.

In deschidere Știința a învins —într'un amical—pe Constructorul cu 35—26 (10—15).

Viața sportivă în țările de democrație populară

R. Polonă

Planul de 6 ani prevede creșterea numărului persoanelor, cuprinse de organizațiile sportive, până la 6.300.603 în cursul anului 1955, adică cu 43,2% mai mult față de anul 1949, în care timp participarea organizată a sportivilor dela sate se va ridica la 61% din numărul total al sportivilor.

Realizarea acestei creșteri se va putea obține prin desvoltarea întrecerilor sportive, atât în acțiunile de masă, cât și în sportul de performanțe precum și prin întrebuințarea diferitelor forme atractive a sportului și culturii fizice, bazate pe cercetările științifice; în acelaș timp numărul competițiilor sportive în 1955 vor crește cu 79% în raport cu anul 1949, iar numărul participanților va crește cu 208%.

Instruirea cadrelor și construcția instalațiilor sportive

Ca urmare a executării sarcinilor prevăzute de Planul de 6 ani ,va urma o lărgire a razei de acțiune a culturii fizice prin atragerea în activitatea sportivă a unui număr mai mare al populației, printr'o desvoltare mai mare a manifestațiilor sportive de massă și prin răspândirea insignei „Gata pentru muncă și apărare".

O sarcină foarte importantă o va constitui asigurarea cadrelor de specialiști în educația fizică. Instruirea acestor cadre cu grad universitar va avea loc la Academia de Educație Fizică din Varșovia, precum și la școlile de educație fizică din Cracovia, Wroclaw și Poznan. Cadrele de specialiști cu grad secundar și inferior, vor fi instruite la diferite cursuri, ce se vor organiza.

Scurte știri sportive

Miercuri au avut loc ultimele jocuri de volei din cadrul Cupei 21 Decembrie. Competiția a fost câștigată de Știința. Pe locurile următoaare s'au clasat Armata și Școala Tehnică Textilă.

★

In sala Spartak s'au desfășurat Miercuri după amiază jocurile finale ale Cupei 21 Decembrie la tenis de masă. Partidele au fost extrem de disputate, înregistrându-se numeroase surprize. Astfel, favorita concursului, Locomotiva CFR, a pierdut în fața Flamurei Roșii, la scorul de 1-3.

Laufer a dispus de Iticovici și Brăescu, iar Goldem a depășit pe Brăescu.

Concursul a fost câștigat de Flamura Roșie.

★

La începutul lunii Ianuarie va avea loc un mare concurs de gimnastică, — inter-școlar — cu participarea tuturor școlilor elementare și medii din orașul nostru.

Se vor desfășura programe de figuri impuse și liber alese, pentru băeți și fete.

★

In sala Sindicatului Invățământului Public se desfășoară în momentul de față Campionatul de șah al orașului Iași. După consumarea primelor runde, clasamentul este condus de Weissman, urmat de Ponomarev.

★

Miercuri 3 Ianuarie va avea loc la sediul CCFS ședința festivă de inaugurare a centrului atletic de antrenament. Sunt invitați a participa toți atleții din Iași. Centrul atletic va funcționa în sala Spartak.

INFORMAȚIUNI

Intrecere între Uniunile cooperative or de consum

Uniunea Cooperativelor de consum din orașul nostru, preocupată în mod permanent de sarcinile ce-i revin pentru asigurarea unei bune aprovizionări a oamenilor muncii, cu produse alimentare din surplusul gospodăriilor țărănești, a luat măsuri în acest sens, trasând o serie de sarcini uniunilor raionale.

Consiliile de conducere ale uniunilor raionale prelucrând aceste sarcini au trecut activ la muncă îmbunătățind în mod simțitor activitatea.

Astfel, uniunea raională a cooperativelor de consum din raionul Negrești a chemat la întrecere toate uniunele din regiunea Iași, având ca obiectiv principal îndeplinirea planului pe anul 1950, până în ziua de 30 Decembrie.

Comunicările Oficiului Poștal

Oficiul Poștal al orașului Iași, aduce la cunoștința publicului că ghișeele mandateler sunt deschise în fiecare zi, în afară de Duminică, de la orele 8 dim. și până la orele 19—(7) seara.

In cursul după amiezii lucrează 2 funcționari pentru a se evita în acest fel aglomerările la ghișeul de mandate.

In atenția debitanților C. A. M.

Toți debitanții CAM care vând și timbre postale, sunt rugați a se aproviziona din timp cu timbre de toate valorile corespunzătoare trimiterilor recomandate, express și simple.

Timbrele vor fi vândute în așa fel, încât scrisoarea să nu aibă un număr prea mare de timbre, ci numai trei.

In atenția acelora care practică negoțul cu produse alimentare

Se atrage atențiunea în mod categoric acelora ce practică comerțul cu produse alimentare prin diferite piețe, că sunt obligați de a avea asupra lor autorizație de funcționare.

Cei ce vor fi găsiți în neregulă de către organele de control, vor fi aspru sancționați, dresându-li-se acte de dare în judecată la legea sabotajului și a evaziunilor fiscale.

Deasemeni, li se vor ridica dreptul definitiv de a mai exercita acest fel de comerț.

Achitatea impozitului pe trimestrul IV

Secțiunea Financiară a orașului de subordonare republicană Iași, face cunoscut tuturor celor ce nu au achitat impozitul aferent trimestrului IV, să se prezinte în cel mai scurt timp la circumscripțiile financiare respective pentru a depune suma datorată.

Se atrage atențiunea că termenul nu se mai prelungește fiind la sfârșitul anului.

Cei găsiți că nu s'au conformat dispozițiunilor de mai sus, vor fi declarați evazioniști fiscali și vor fi tratați după legea care prevede evaziunile fiscale.

ULTIMELE ȘTIRI

Ieri, în Aula Bibliotecii Centrale

Consfătuirea delegației de colhoznici sovietici cu profesorii și studenții Institutului Agronomic

In aula Bibliotecii Centrale din Iași, a avut loc eri dimineață o consfătuire a membrilor grupului delegației sovietice cu corpul didactic și studenții Institutului de agronomie din Iași.

In cuvântul de deschidere, tov. prof. Sandu Ville a subliniat importanța deosebită pentru noi a însușirii înaintatei experiențe a oamenilor sovietici. „Este vorba nici — a spus tov. prof. Ville — de însușirea celei mai înaintate învățături din lume, de știința care a dus la cele mai mari descoperiri în toate domeniile de activitate, și care, aplicată în mod creator în țara noastră, va ușura și grăbi procesul de construire a socialismului.

Luând cuvântul din partea grupului delegației sovietice, tov. Martinov Iacov Borisovici, președintele colhozului „Ceapaev" din regiunea Voronej a arătat avântul deosebit al țărănimii sovietice în construcția colhoznică, precum și rezultatele deosebit de mari obținute încă din primii ani. Munca câmpului a putut fi mecanizată în proporție tot mai mare, avutul obștesc al colhoznicilor este desvoltat tot mai mult și le aduce venituri importante, în casele colhoznicilor a pătruns energia electrică. In timp ce viața lor cunoaște un nivel tot mai înalt de cultură și existență. Fasciștii, prin războiul lor tâlhăresc de agresiune au provocat multe distrugeri colhozurilor, dar în numai patru ani de construcție pașnică ele au fost refăcute și desvoltate și mai mult, iar astăzi colhoznicii sovietici obțin noi mari victorii pe drumul desvoltării necontenite a vieții lor, în cadrul planurilor staliniste de trecere treptată spre comunism.

Tov. Hudinin Nicolae Alexievici, agronom șef al S.M.T.-ului Calaci din R.S.S. Moldovenească a arătat marele rol al Stațiunilor de mașini și tractoare în desvoltarea multilaterală a colhozurilor, în lupta pentru obținerea de recolte mari și de mecanizarea muncilor grele.

Deosebit de importantă a fost apoi expunerea tov. Coroliov Vasile Filipovici șef de laborator de cercetări științifice care a arătat marele rol pe care îl are sectorul zootehnic în cadrul desvoltării generale a agriculturii. „Sectorul zootehnic nu este numai o importantă resursă de sporire a veniturilor colhoznicilor și de ridicare a nivelului de trai al maselor, ci între zootehnie și agricultură există o strânsă legătură și se condiționează reciproc". Tov. Coroliov a subliniat apoi marele avânt pe care l-a luat în Uniunea Sovietică mecanizarea muncilor zootehnice. Astfel, mașina sovietică de muls vacile, nu numai că este mult superioară celorlalte mașini din străinătate, dar spre deosebire de acestea, mașina sovietică contribue la săvârșitoasa desvoltare a vitelor, la creșterea productivității lor. Dar nu numai în această privință s'au făcut progrese uriașe, ci și în toate celelalte domenii de activitate. Astfel au fost în cea mai mare parte mecanizate procesele de alimentare a vitelor, de pompare a apei și adăpatul lor, de folosire a energiei electrice în toate sectoarele cu scopul de a ușura și mai mult munca oamenilor, făcând o în acelaș timp cu mult mai productivă.

După ce a arătat principiile de bază ale construcției acestei mașini, tov. Coroliov a dat apoi numeroase detalii tehnice ale mașinilor, precum și caracteristicile lor de bază.

Tov. Zadvonocinaia Efaleia Fedorovna, administratoare a fermei zootehnice din colhozul Molotov, a subliniat apoi marea importanță care se acordă în Uniunea Sovietică îmbinării juste a muncii practice cu cercetările științifice precum și a colaborării strânse care există între practicieni și savanți. Tov. Martinov Iacov Borisovici deși președinte de colhoz este în acelaș timp și membru al consiliului științific al Institutului Timiriazev din Moscova.

Trăgând concluziile asupra referatelor prezentate, tov. Smirnova Elena Antolievna, șefa grupului delegației, a arătat că toate aceste succese duc popoarele Uniunii Sovietice la cele mai mari realizări, și sub conducerea Partidului Bolșevic și al Marelui Stalin, făurirea comunismului va deveni dintr'un vis îndepărtat, o realitate pe deplin realizabilă în limitele actualei generații.

Oamenii muncii din Italia vor lupta cu hotărîre împotriva măsurilor antidemocratice ale guvernului

— Declarațiile lui Di Vittorio —

ROMA, 23 (Agerpres). — TASS transmite:

Secretarul general al Confederației Generale a Muncii din Italia, Di Vittorio, a făcut următoarea declarație Agenției ANS în legătură cu măsurile respective împotriva sindicatelor, aprobate de consiliul de miniștri italian sub masca „luptei împotriva sabotajului".

„Nu pot înțelege și cred că nu există om cinstit care să înțeleagă cum noțiunea de sabotaj poate fi extinsă la formele specifice și obișnuite ale activităților sindicale, și cum se pot prevedea pedepse pentru aceste acțiuni prin excelență legale, pedepse la care nu a îndrăsnit să recurgă nici măcar regimul fascist. Este limpede că sabotajul constitue un simplu pretext pentru a reduce considerabil sfera activității sindicale, restrângând astfel mijloacele de acțiune la care recurg masele oamenilor muncii săraci pentru a-și apăra dreptul la muncă.

Fiecare italian știe, a declarat Di Vittorio în continuare, că ocuparea pământurilor lăsate în paragină sau preluarea fabricilor, care se efectuează încă în diferite locuri nu a avut drept scop și nici nu s'a efectuat în detrimentul cuiva. Niciun om cinstit nu poate tăgădui că ocuparea pământurilor lăsate în paragină sau a celor prost cultivate din Sudul Italiei a silit numeroși moșieri să cultive o parte din pământurile lăsate în paragină, iar vechile pământuri să le cultive mai bine. Acelaș lucru se poate spune și despre fabrici și uzine.

In consecință sub pretextul preîntâmpinării unor pretinse acte de sabotaj, consiliul de miniștri vrea în realitate să introducă măsuri represive teroriste pentru a restrânge și neutraliza protestele juste ale maselor populare.

Procedând astfel, consiliul de miniștri caută în mod evident să liniștească pe moșieri și industriași și să păstreze formele feudale de exploatare a maselor muncitoare, condamnându-le la moarte prin inaniție".

In încheiere, Di Vittorio a declarat că oamenii muncii vor lupta cu hotărîre împotriva măsurilor antidemocratice adoptate de guvernul italian.

Demonstrații și greve în Italia

ROMA 23. (Agerpres). — TASS transmite:

După cum anunță ziarul UNITA, în întreaga Italie se desfășoară demonstrații și greve de protest împotriva legilor adoptate de către consiliul de miniștri cu privire la „lupta contra sabotajului".

In Liguria au declarat grevă oamenii muncii din industria de construcții de mașini; în Florența — salariații dela fabrica de faianță — „Riccardo Ginori" și dela uzina de aparate de precizie și optice — „Galileo".

Numeroase greve și manifestații populare au avut loc de asemenea și la Neapole la șantierele navale, rafinăria de petrol uzina societății „Ansaldo", etc.

In privincia Apulia, au avut loc numeroase adunări ale țăranilor care au protestat împotriva măsurilor guvernului. In provincia Bari au fost create comitete orășenești pentru apărarea libertăților democratice.

A înarma Germania înseamnă război!

Presa progresistă din Franța despre remilitarizarea Germaniei

PARIS 23 (Agerpres) — Săptămânalul ACTION publică articolul lui Ives Farge, președintele Asociației „Luptătorii pentru pace și libertate", intitulat: „Suntem încă în stare de război cu Germania".

Autorul spune printre altele:

„Noi mai suntem în stare de război cu Germania. Capitularea Germaniei din 1945, indiferent de modul cum este considerată, armistițiu sau simplă capitulare, (aceasta înseamnă, renunțareo conducerii militare a inamicului la intențiile sale războinice), nu a pus capăt stării de război. Tocmai pentrucă există stare de război, forțele noastre armate continuă să rămână în Germania Occidentală ca trupe de ocupație. In actuala situație internațională (când un tratat de pace nu a pus capăt stării de război) toate încercările de a lega soarsoldatului german sau de a înarma acest soldat german cu ajutorul francezilor constitue o crimă care trebue calificată drept trădare.

Ives Farge arată că o reînarmare Germania înseamnă război. „Noi trebue să concentrăm toate energiile noastre spre a zădărnici această crimă premeditată.

Ziarul l'HUMANITE anunță că în diferite orașe din departamentul Loire au avut loc manifestații de protest împotriva reînarmării Germaniei Occidentale. Au avut loc și în Bordeaux (departamentul Gironde). Numeroase delegații ale populației din acest oraș, au vizitat pe consilierul general al departamentului Gironde și, cu toată împotrivirea poliției, i-au prezentat petiții și rezoluții în care protestează împotriva reînarmării Germaniei Occidentale.

Demonstrații asemănătoare au loc în numeroase alte orașe din Franța.

*

PARIS 23. (Agerpres). — L'HUMANITE anunță că populația din Saint Nazaire (departamentul Loire inferieure) protestează cu hotărîre împotriva cedării portului Saint Nazaire Statelor Unite pentru descărcarea vaselor care sosesc în Franța cu material de război și armament american destinat Germaniei Occidentale. La 20 Decembrie, muncitorii dela o serie de întreprinderi din Saint Nazaire au încetat lucrul pentru a ține meetinguri de protest.

Au încetat lucrul muncitorii dela „Intreprinderea Națională sud-vest" dela întreprinderile metalurgice și alte întreprinderi. Autoritățile au trimis la fața locului „gărzi republicane de securitate".

*

PARIS 23. (Agerpres). — Ziarul CE SOIR anunță că în rândurile populației din Versailles domnește o mare îngrijorare și neliniște în legătură cu apropiata sosire a comandantului suprem al așa numitei armate a Uniunii Atlanticului, generalul american Eisenhower, care își va stabili cartierul general la Versailles. In întreprinderile din Versailles, precum și din unele cartiere ale Parisului, au avut loc demonstrații de protest împotriva sosirii lui Eisenhower. Muncitorii dela întreprinderea „Manaud" au întrerupt lucrul de mai multe ori".

Popoarele înfăptuesc hotărîrile Congresului Mondial al Păcii

Înființarea Consiliului Național al Păcii în Italia

MOSCOVA 23. (Agerpres)— TASS transmite:

Corespondenta din Roma a ziarului PRAVDA, Olga Ceciotkina, anunță că în zeci de orașe și sate din Italia au loc mari meetinguri la care iau cuvântul delegații care au participat la cel de-al doilea Congres Mondial al Partizanilor Păcii. La Padua, peste 20.000 locuitori ai orașului au participat la asemenea meetinguri. La Genova, a avut loc un meeting, la care au fost distribuite, în prima zi după încheierea Congresului, 40.000 copii ale Manifestului Congresului către popoarele lumii.

Marele entuziasm care domnește la meetingurile de masă ce au loc în întreaga țară și sprijinul fierbinte și unanim acordat hotărîrilor celui de-al doilea Congres Mondial al Partizanilor Păcii confirmă faptul că Congresul dela Varșovia a exprimat voința și aspirațiile imensei majorități a omenirii.

Partizanii păcii din Italia și-au asumat în prezent sarcina de a face cunoscute întregii populații hotărîrile dela Varșovia și de a duce aceste hotărîri în fiecare casă din toate orașele și satele din Italia, astfel că întreg poporul italian să participe în mod activ la lupta pentru îndeplinirea hotărîrilor Congresului.

In legătură cu aceasta a avut loc recent o ședință lărgită a Comitetutului italian pentru apărarea păcii, în cadrul căreia a fost adoptată hotărîrea de a se înființa un Consiliu Național al Păcii în Italia, reprezentând toate organizațiile de masă și toate tendințele politice.

S'a hotărît deasemenea în vederea aducerii la îndeplinire a hotărîrilor celui de-al doilea Congres Mondial al Partizanilor Păcii:

— Să se supună Parlamentului italian un proiect de lege interzicând propaganda de război;

— Să se adreseze tuturor preoților italieni o scrisoare în care să se explice sarcinile Consiliului păcii și să le adreseze apelul de a colabora cu Consiliul Păcii;

— Să se inițieze în toate centrele, întreprinderile și instituțiile discuții cu privire la cheltuelile militare pentru a se arăta că acestea se fac pe seama maselor muncitoare.

Hotărîrile adoptate la această ședință a partizanilor păcii din Roma, constitue primul pas în lupta pentru realizarea în Italia a hotărîrilor istorice ale celui de-al doilea Congres Mondial al Partizanilor Păcii, hotăriri menite să unească și mai strâns masele largi populare în lupta pentru pace în întreaga lume.

Mișcarea antiimperialistă se intensifică în Orientul Mijlociu

TEHERAN, 23 (Agerpres — Mișcarea antiimperialistă devine tot mai puternică în țările Orientului Mijlociu. Pozițiile monopoliștilor din City sunt șubrezite pe zi ce trece, în țările musulmane, unde înainte de 1940, britanicii tronau nestingheriți de nimeni. După înăsprirea relațiilor anglo-egiptene și ivirea puternicei mișcări antibritanice din Egipt, curentul antiimperialist și mai ales antienglez se face simțit și în alte țări din Orientul Mijlociu.

Agenția FRANCE PRESSE anunță că în dimineața zilei de 21 Decembrie prefectura poliției din Teheran a luat măsuri excepționale pentru a preveni turburările în urma hotărîrii studenților universității din capitala Iranului de a manifesta împotriva concesionării terenurilor petrolifere din Sudul țării, inițiată de proprietara acestor terenuri „Anglo-Iranian" Oil Company".

Timp de câteva ore, fruntașii studențimii, urcați în camioane înconjurate de polițiști călări, au cerut studenților iranieni să urmeze exemplul colegilor lor egipteni, care luptă deasemenea împotriva imperialismului englez.

Peste 900.000 semnături în Finlanda

HELSINKY, 23 (Agerpres). — TASS transmite:

Subliniind că în Finlanda campania pentru strângerea de semnături pe Apelul dela Stockholm continuă, presa democrată anunță că numărul celor care au semnat Apelul pentru pace în această țară se ridică la 970.484 persoane. La Helsinki, Apelul a fost semnat de 140.287 persoane.

Conducătorii reacționari japonezi persecută poporul

PEKING 23. (Agrepres) — Ziarul JEN MIN JIH PAO scrie că Sun Cin Lin, soția lui Sun Yat Sen, a adresat Comitetului japonez pentru ajutorarea muncitorilor și țăranilor, o scrisoare în care protestează împotriva arestării muncitorilor japonezi în cursul „incidentului dela Matsukawo" (este vorba de procesul provocator în legătură cu deraierea unui tren în gara Matsukawo, proces înscenat de autoritățile japoneze împotriva a 20 de muncitori japonezi, în scopul de a discredita PC japonez).

Scrisoarea arată că în timp ce mișcarea pentru pace sprijinită de popoarele din întreaga lume, la tot mai mare amploare și în timp ce imperialismul american duce un război agresiv împotriva Coreei, amenințând astfel în mod serios pacea și securitatea RP Chineze, represiunile brutale împotriva clasei muncitoare se intensifică în numeroase țări.

„Noi ne opunem agresiunii imperialiste, precum și persecutării poporului japonez de către conducătorii reacționari japonezi.

Sprijinim mișcarea voastră, cerând punerea necondiționată în libertate a muncitorilor întemnițați în legătură cu incidentul dela Matsukawo.

Lupta voastră eroică împotriva asupritorilor nu este izolată, ci este sprijinită de poporul chinez și de oamenii muncii din întreaga lume" — încheie scrisoarea.

«Ne angajăm să luptăm pentru apărarea păcii cu aceiași hotărîre cu care am luptat pentru apărarea patriei»

— Scrisorile deținuților politici din Grecia monarho-fascistă —

ATENA, 23 (Agerpres).— Ziarul Democratikos a publicat scrisorile deținuților politici din diferite închisori monarho-fasciste primite împreună cu listele cu semnături pe Apelul dela Stockholm.

Prizonierii din închisoarea Levatia, scriu printre altele: „Noi luptătorii din rezistența națională semnăm Apelul dela Stockholm și salutăm instituirea Consiliului Mondial al Păcii, declarând că suntem gata să luptăm fără șovăire pentru pace".

Alți 500 prizonieri din închisoarea Cephalonia scriu: „Noi luptătorii pentru independență, pace și democrație, care am trecut prin toate grozăviile războiului și chinurile în lagărele de concentrare, de felul celor depe insula Macronissos, exprimăm salutul nostru fierbinte milioanelor de oameni din toate țările, care luptă pentru pace. Dorim ca hotărîrile congresului dela Varșovia să fie traduse în viață cât mai curând posibil. Moarte atâtătorilor la război!"

In scrisoarea unui mare grup de deținuți din închisoarea Arginica se spune: „Semnăm Apelul dela Stockholm și salutăm pe partizanii păcii la cel de-al doilea Congres Mondial al partizanilor păcii, ne luăm angajamentul să luptăm împreună cu voi pentru pace, cu aceeaș hotărîre cu care am luptat pentru libertatea patriei noastre și pentru democrație"

Acțiunea trădătoare a conducerii reacționare a Sindicatelor din Anglia

LONDRA 23. (Agerpres) — Conducerea reacționară a sindicatelor britanice, nu pierde nici un prilej pentru a-și dovedi atitudinea sa trădătoare față de interesele oamenilor muncii din Marea Britanie. Se anunță că conducerea sindicatelor britanice a respins propunerea sindicatului muncitorilor feroviari din Marea Brtianie privitoare la o întâlnire între reprezentanții sindicatelor sovietice și britanice. Prin această conferință, muncitorii feroviari englezi urmăreau să îndeplinească propășirea legăturilor pașnice între popoarele Uniunii Sovietice si Marii Britanii.

La ordinul Washingtonului

Remilitarizarea Australiei

SYDNEY, 23 (Agerpres). — Executând ordinele pretendenților americani la dominația mondială, guvernul australian desfășoară cu febrilitate militarizarea țării.

După cum anunță ziarele Sydney Sun și Daily Worker, în cadrul unei conferințe a Consiliului de Miniștri Australian, care a avut loc recent, cu participarea șefilor de stat major din toate armele a fost luată hotărîrea de a se accelera pregătirile de război, deși în prezent o mare cantitate de armament este fabricată chiar în Australia, guvernul achiziționează armament, avioane și vase de război în Statele Unite și în Anglia.

Potrivit declarației ministrului australian de finanțe, sumele alocate în 1949 și 1950 pentru cheltuielile de război ale Australiei reprezintă respectiv 54 milioane liene. Anul viitor, guvernul și 83 milioane lire australian intenționează să cheltuiască pentru înarmare 200 milioane lire australiene

Parlamentul australian examinează în prezent un proiect de lege depus de guvern cu privire la introducerea serviciului militar obligatoriu.

Mai mult, guvernul australian, recrutează cetățeni din alte state în vederea încadrării lor în armata australiană.

BIBLIOTECA UNIVERSITATII IAȘI

ANUL ... Nr. 1299

4 PAGINI 0 LEI

Miercuri 27 Decembrie 1950

ABONAMENTE

Lei 360 . . . . . 3 luni
Lei 5000 Intreprinderi. Autorități pe un an

Atelierele tipografice
IAȘI Str. ȘTEFAN CEL MARE 50-52

OPINIA

ZIAR POPULAR COTIDIAN

Redacția
IAȘI, Str. Cuza Vodă, 1 (etaj)
Administrația
IAȘI, Str. Cuza Vodă 1

TELEFOANE
REDACȚIA Nr. 1209
ADMINISTRAȚIA Nr. 2042
TIPOGRAFIA Nr. 1210

Măreţele perspective deschise Învăţământului şi Culturii din ţara noastră de Planul Cincinal

După cucerirea puterii politice de către poporul nostru muncitor, după naţionalizarea principalelor mijloace de producţie, s'a putut trece şi în ţara noastră, urmând exemplul Uniunii Sovietice, la planificarea economiei naţionale.

In cei doi ani de economie planificată, clasa muncitoare din Republica noastră Populară, a obţinut însemnate succese. In condiţiile ascuţirii crescânde a luptei de clasă, clasa muncitoare condusă de Partid a reuşit să imprime industriei noastre un ritm de desvoltare nemaiîntâlnit, a îmbunătăţit astfel simţitor nivelul de trai al celor ce muncesc dela oraşe şi sate.

Rând pe rând, amintirile hâde ale trecutului au fost astfel lichidate, au fost date uitării.

In acest sens în regimul nostru de democraţie populară s'a dat o atenţie deosebită şi culturalizării maselor muncitoare. Obscurantismul, misticismul şi în special analfabetismul — bezna neştiinţei în care erau ţinuţi de burghezo-moşierime clasele exploatate — au fost în mare măsură înlăturate.

Cunoaştem cu toţii munca intensă pe care a dus-o şi o duce neîncetat Partidul şi Guvernul ţării noastre pentru acest lucru.

Mii şi mii de Cămine Culturale, de şcoli de alfabetizare, de instituţii noi de artă şi cultură înfiinţate, precum şi reformele structurale, revoluţionare, a învăţământului nostru de toate gradele, au fost o contribuţie importantă, efectivă, pentru ridicarea nivelului cultural al oamenilor muncii din ţara noastră.

Planul Cincinal va însemna o nouă etapă de desvoltare, de noi realizări, şi în această direcţie.

In timp ce în ţările capitaliste se dă atenţie deosebită desvoltării industriei de armament, pentru deslănţuirea unui nou război, Planul nostru Cincinal vine cu un răspuns hotărît pentru apărarea vieţii, pentru apărarea păcii:

Se vor investi în cei cinci ani de muncă constructivă, 74 miliarde de lei pentru învăţământ şi cultură.

In acest senz, în oraşul şi regiunea noastră se va da o bătălie intensă pentru lichidarea complectă a analfabetismului. Numărul copiilor care vor urma învăţământul preşcolar se va dubla faţă de anul 1950, construindu-se pentru aceasta numeroase localuri noi pentru grădiniţe.

In clasele I—IV în învăţământul elementar vor fi cuprinşi toţi copiii de vârstă şcolară din oraşul şi regiunea noastră, în acest scop clădindu-se zeci de localuri noi, numeroase internate.

Învăţământul mediu de toate gradele din oraşul nostru va cunoaşte deasemeni o creştere apreciabilă faţă de anul şcolar 1950—51.

Şcolile medii tehnice din Iaşi vor lua un avânt considerabil. La şcoala medie tehnică de energie electrică de pildă, se vor amenaja noi laboratoare şi ateliere, precum şi un cămin şi un nou local. In felul acesta se va da bătălia pentru creşterea cadrelor tehnice, atât de utile Planului de electrificare a ţării. Şi învăţământul superior din Iaşi va căpăta — — în cadrul Planului Cincinal — o atenţie deosebită.

Prin extinderea cursurilor serale şi a celor prin corespondenţă — cursuri care funcţionează în prezent pe lângă Facultatea de Fizico-Matematici — se va da o largă posibilitate ridicării profesionale a celor ce sunt în câmpul muncii.

In Institutul Medico-Farmaceutic se vor lărgi — întărindu-se cu această ocazie Reforma învăţământului — catedre de extremă importanţă ştiinţelor medicale şi legării acestor ştiinţe de probleme de teren. Se vor intensifica astfel studiile de igiena muncii, igiena şcolară, epidemiologia, şi biologia pentru ridicarea nivelului tehnic şi ştiinţific, a cât mai multor medici din industrii, din întreprinderi şi instituţii, din mediul rural.

Se vor înfiinţa la Iaşi clinici noi de boli profesionale şi un Institut de Oncologie (depistarea, tratarea şi studierea cancerului), lărgindu-se considerabil pentru acest lucru laboratoarele, care vor fi înzestrate cu cele mai perfecţionate utilaje.

Institutul Politehnic şi Agronomic din oraşul nostru vor pregăti din ce în ce mai mulţi ingineri, facultăţile acestor institute cunoscând o largă desvoltare. Filiala locală a Academiei RPR va duce la îndeplinire o serie întreagă de probleme, puse în discuţie cu ocazia recentei şedinţe în legătură cu măreţul Plan de electrificare a ţării. O atenţie deosebită se va da la Iaşi şi Politehnicei Muncitoreşti care va cuprinde tot mai mulţi studenţi recrutaţi din rândurile muncitorilor.

C. ILIE

(continuare în pag. 3-a)

Creşterea producţiei industriei grele în cadrul Planului Cincinal

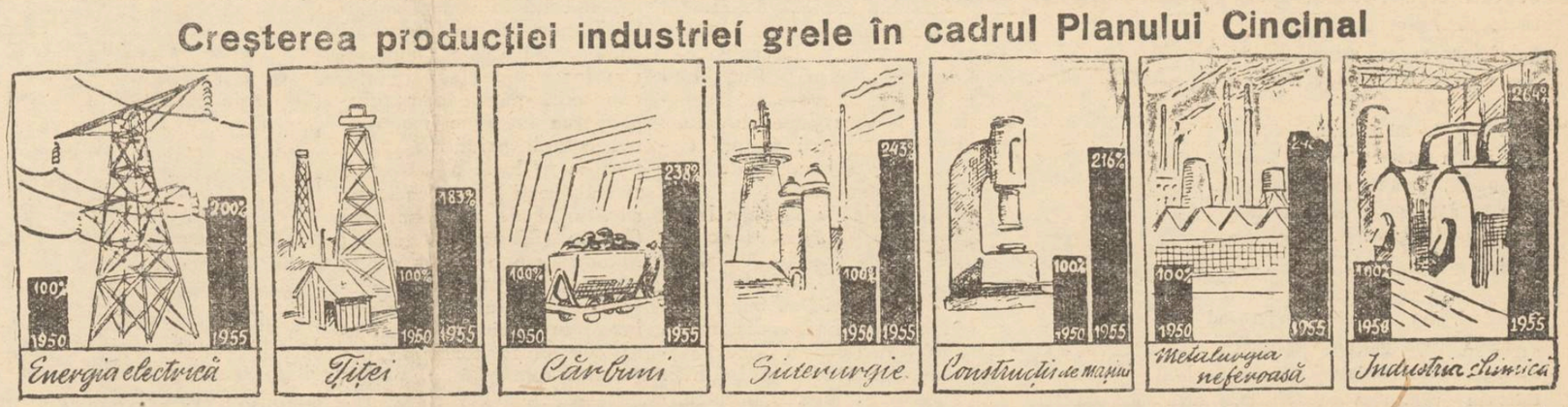

Industria grea constitue pivotul în jurul căruia întreaga economie se va desvolta în condiţii noi.

Măreţul nostru Plan Cincinal prevede o puternică desvoltare a industriei extractive, o considerabilă lărgire a bazei energetice, o creştere masivă a industriei siderurgice, a metalurgiei prelucrătoare şi, în deosebi, a industriei construcţiilor de maşini.

Aceasta este baza progresului viitor al tuturor ramurilor economiei noastre, aceasta este baza desvoltării şi a înfloririi Patriei noastre şi a ridicării nivelului de trai al poporului, aceasta este baza construirii socialismului în Republica noastră Populară.

Graficul de mai sus arată creşterea producţiei în principalele ramuri ale industriei noastre grele, în cadrul Planului Cincinal.

Luând-o înaintea calendarului

Muncitorii dela Ţesătura lucrează în contul anului 1951

Antoneta Ocheană a intrat în fabrică mai devreme ca în celelalte zile. Era ultima zi a asaltului pe care muncitorii dela fabrica „Ţesătura" îl dădeau planului de Stat pe anul 1950.

Aruncă o privire pe graficul dela maşină şi văzu procentul din ziua trecută: 26 la sută, prea puţin se gândeşte ea. Astăzi va trebui să-mi încrucişez forţele pentru ca să putem îndeplini Planul.

Revizuieşte câte unul cele 12 războaie ale ei, controlează suveicile, controlează reţeaua de fevi, după care dă drumul la maşini, supraveghindu-le cu atenţie.

Privind la suveica ce zboară dintr'o parte în alta a maşinii, în faţa ei apare imaginea şedinţei pe care au avut-o zilele trecute, când secretarul sindicatului le-a spus tuturor muncitorilor, că de eforturile lor de felul cum vor munci, depinde înflorirea Patriei, depinde bunăstarea întregului popor.

— Cum merge tovarăşa Antoneta? o întreabă maistrul Botini Petru ce crezi, vom reuşi astăzi să îndeplinim angajamentul pe care l'am luat?...

— Vom reuşi tovarăşe maistru, vom reuşi pentrucă pe toţi ne călăuzeşte un singur gând, acela de a munci pentru întărirea forţelor păcii, acela de a da cât mai multă pânză care să asigure înflorirea Patriei noastre.

— Ai dreptate uite vezi prin efortul nostru comun, am reuşit să realizăm mult, dar ştii, cu deabia aştept să începem a lucra în primul nostru Plan Cincinal.

In acest timp ochii ageri ai muncitoarei au văzut un război care merge în gol, un fir se rupsese.

Imediat cu mişcări repezi a oprit maşina a reparat firul şi a dat drumul înainte, înainte spre noul an ce vine.

Cele douăsprezece maşini ale tovarăşei Ocheană merg de zor, suveicile sboară, ţesând o viaţă mai bună oamenilor muncii.

Parcă şi maşinile înţeleg că este ultima zi din Planul pe 1950, de aceia merg foarte bine fără a rupe fire.

Sub mâna dibace a muncitoarei maşina înţelege că astăzi nu mai lucrează pentru a da pânză pentru îmbuibaţi, ci pentru cei ce muncesc.

Astăzi pânza pe care o ţese războaiele muncitoarei Antoneta Ocheană, sau Schvartz Pina şi al celorlalte mii de ţesătoare de pe întreg cuprinsul ţării, este destinată pentru a îmbrăca poporul muncitor.

Timpul trece şi pe valurile războaielor Antonetei Ocheană se adună tot mai multă pânză, ţevile din suveici se golesc una după alta, iar harnica ţesătoare le schimbă repede şi maşina porneşte mai departe.

Se făcuse seara demult. La orele şapte secretarul sindicatului împreună cu responsabilul comisiei de întreceri socialiste, au anunţat prin staţia de amplificare, că datorită muncii şi a dragostei de patrie ale muncitorilor dela fabrica „Ţesătura" planul de Stat pe anul 1950 a fost îndeplinit.

„Nici nu pot să descriu emoţia pe care am avut-o când am aflat vestea că întreaga noastră fabrică a îndeplinit planul" ne spune Ocheană Antoneta. Sunt bucuroasă că am luat-o înaintea calendarului deşi până în anul 1951 mai sunt zece zile noi lucrăm deacum pentru anul 1951!

Şi parcă cu mai mult avânt merg maşinile, mai repezi sunt mişcările muncitoarelor, fiindcă lucrează pânză în contul primului nostru Cincinal.

Se făcuse ora zece, muncitorii lăsau lucrul pentru a merge fiecare acasă la odihna binemeritată. Când i-a făcut calculul şeful secţiei, Antoneta Ocheană a văzut că în ziua aceia de neuitat depăşise norma cu peste 35 la sută.

A plecat mulţumită acasă, pentru ca a doua zi să vie cu forţe noi, pentru a munci mai departe cu avânt, contribuind prin munca ei la construirea unei vieţi noi, la construirea societăţii socialiste.

A. R.

Lucrările de construcţie a căii ferate P. Neamţ-Stejar-Izvorul Muntelui

Lucrările de construcţie a căii ferate Piatra Neamţ-Stejar-Izvorul Muntelui continuă într'un ritm viu. La Viişoara, acolo unde, înainte nu era decât pământul neted muncitorii au ridicat una din cele mai frumoase staţii de călători din regiune.

Pentru terminarea acestei construcţii în întâmpinarea Planului Cincinal, echipele de pietrari ale lui Hubel Iosif şi Coroiu Ioan au muncit cu un deosebit elan. La 17 Decembrie se şi făceau lucrările de finisaj la clădirea staţiei.

Cu acelaş elan s'a muncit şi la efectuarea celorlalte lucrări. Numai pentru platforma staţiei şi pentru aşezarea celor 8 linii de garaj a fost nevoie să se transporte 168.000 m.c. pământ.

Actualităţi din U. R. S. S.

Prin activitatea lor creatoare

Academicienii sovietici slujesc cauza Păcii

Zilele acestea s'a deschis sesiunea Consiliului de coordonare a activităţii ştiinţifice a Academiei de Ştiinţe a republicilor unionale, la care participă preşedinţii academiilor de ştiinţe a RSS Ucrainiană, RSS Bieloruse, RSS Georgiene, RSS Armene, RSS Uzbece, RSS Kazahe, RSS Estone, şi a altor republici.

Această sesiune, la care iau parte şi cei mai distinşi savanţi din Moscova, este consacrată perspectivelor desvoltării ştiinţei sovietice şi participării colaboratorilor ştiinţifici la realizarea celor mai importante sarcini ale economiei naţionale. Luând cuvântul la deschiderea sesiunii, vicepreşedintele Academiei de Ştiinţe a URSS, acad. I. Bardin, a trecut în revistă succesele realizate de savanţii sovietici în cursul anului 1950 în toate ramurile ştiinţei şi tehnicei. Academicianul Alexandr Topciev, secretarul prezidiului, a prezentat un raport cu privire la proiectul de plan al lucrărilor ştiinţifice al Academiei de Ştiinţe a URSS pe anul 1951. In acest plan, a spus academicianul Topciev, locul principal este deţinut de chestiunile legate de realizarea grandioaselor sarcini de transformare a naturii, de construire de staţiuni hidroelectrice, canale şi sisteme de irigaţie. Pe anul 1951, este prevăzută editarea a 550 lucrări ştiinţifice privind diferite ramuri ale ştiinţei.

A luat apoi cuvântul preşedintele Academiei de Ştiinţe a RSS Ucrainiene, acad. Alexandr Paladin, care a prezentat un raport despre planul lucrărilor ştiinţifice al Academiei de Ştiinţe a RSS Ucrainiene. In centrul preocupărilor acestei Academii pe anul 1951, a spus Paladin, se află lucrările legate de construcţia uzinei hidroelectrice dela Kahovka, a canalelor sudicrainian şi din nordul Crimeei. Printre celelalte probleme importante care vor trebui să fie rezolvate de către Academia de Ştiinţe a RSS Ucrainiene, se află problema folosirii resurselor de apă ale Republicii, lupta cu seceta şi desvoltarea agriculturii în zonele de irigaţie, folosirea cărbunelui şi turbei din RSS Ucrainiană, etc. Lucrările sesiunii continuă.

Extinderea lucrărilor pregătitoare pentru marile construcţii ale comunismului

Pe zi ce trece se extinde frontul lucrărilor pentru marile construcţii ale comunismului. In apropierea viitorului baraj al staţiunii hidroelectrice Kuibîşev se construeşte un oraşel muncitoresc şi o linie ferată specială, care va deservi staţiunea hidroelectrică. Geodezienii procedează la parcelarea terenurilor pentru principalele construcţii ale staţiunii hidroelectrice.

INSEMNĂR

Cum arată „libertatea cuvântului" în radiodifuziunea americană

Propaganda americană caută să inspire prin toate mijloacele credinţa în mitul „libertăţii cuvântului" şi al „libertăţii presei" care, chipurile, există în Statele Unite. In emisiunile radiofonice, în tirajele de milioane ale ziarelor şi revistelor, precum şi în broşurile companiilor de radiodifuziune se întâlnesc adeseori astfel de fraze: „Radioul american este liber, el dă dreptul de a asculta şi de a fi ascultat. Niciun cenzor nu ne dictează ce vom asculta şi ce nu vom asculta. In America noi înşine suntem cenzorii radiofoniei".

Dar iată că preşedintele lui „National Broadcasting Company" („Compania Naţională de Radiodifuziune") la cuvântul în faţa membrilor comisiei senatului pentru comerţul între state. Businessmanul plin de gravitate răspunde la întrebările colegilor săi ce stau în fotoliile de senatori. Aici, el n'are dece să se jeneze, deoarece este între ai săi. Este vorba despre cenzura emisiunilor radiofonice. Unul dintre membrii comisiei se interesează dacă o astfel de cenzură nu „încalcă libertatea radioului american". Distinsul gentleman exclamă: „Acum se afirmă că controlul activităţii radiodifuziunii n'are nimic comun cu controlul programelor. Aceasta ar însemna să uităm că cel ce dispune de bani dispune şi de oameni. Un control al afacerilor înseamnă un control complet şi nu are niciun sens să afirmăm contrariul". Nici că se poate mai clar!

Să punem frâu aţâţătorilor la război

de I. SLOBODANIUC

Lupta pentru aplicarea hotărîrilor celui de al doilea Congres Mondial al Partizanilor Păcii ia, în toate ţările lumii, o amploare din ce în ce mai mare. Sute de milioane de oameni sprijină în unanimitate cererile Congresului cu privire la încetarea războiului din Coreea, la condamnarea şi interzicerea agresiunii la interzicerea necondiţionată a armei atomice şi a altor mijloace de exterminare în masă a oamenilor şi la reducerea tuturor forţelor armate.

Reîntorşi acasă, delegaţii la cel de al doilea Congres Mondial al Partizanilor Păcii vorbesc populaţiei despre hotărîrile Congresului. In cursul discutării acestor hotărîri istorice, apărătorii păcii îşi strâng şi mai mult rândurile în lupta lor împotriva aţâţătorilor la război imperialişti.

Zilele trecute, la Londra a avut loc un mare meeting, în cadrul căruia delegaţii au vorbit asistenţei despre hotărîrile Congresului. John Crowther, preşedintele comitetului englez pentru apărarea păcii, a subliniat în discursul său că „hotărîrile celui de-al doilea Congres Mondial al Partizanilor Păcii au fost adoptate într'un moment când când ele pot fi de mare folos omenirii".

Tânăra muncitoare Helen Milligan, decorată cu insigna de onoare a FMTD-ului pentru activitatea depusă în apărarea păcii, a împărtăşit impresiile dela Congres şi a relevat marea importanţă a participării tineretului la lupta pentru pace. Decanul de Canterbury, H. Johnson, a declarat că în ultimul an el a luat cuvântul la numeroase meetinguri mari pentru apărarea păcii care s'au ţinut în diferite părţi ale lumii capitaliste. Pretutindeni oamenii simpli sunt însetaţi de pace. Apoi Johnson a vorbit despre mişcarea pentru apărarea păcii din Uniunea Sovietică şi din ţările de democraţie populară. El a relevat că poporul sovietic, ocupat cu construcţii paşnice, doreşte cu căldură pacea.

La New York a sosit primul grup de delegaţi americani la cel de-al doilea Congres Mondial al Partizanilor Păcii, care după terminarea Congresului au vizitat Uniunea Sovietică. La o conferinţă de presă, aceşti delegaţi au subliniat năzuinţele de pace ale Uniunii Sovietice. Charles Howard a declarat că delegaţii au fost profund impresionaţi de faptul că în Uniunea Sovietică nu se aud nici un fel de discuţii cu privire la o pretinsă apropiere a războiului, ceeace este în contrast izbitor cu atmosfera de isterie războinică care domneşte în Statele Unite. El a arătat că delegaţii s'au convins din numeroasele convorbiri pe care le-au avut cu oamenii muncii din Moscova, Leningrad şi Stalingrad, de năzuinţele oamenilor sovietici de a trăi în pace şi de a continua construcţia paşnică.

Delegaţii americani şi-au exprimat dorinţa de a face cunoscute hotărîrile celui de-al doilea Congres Mondial al Partizanilor Păcii, maselor largi de oameni ai muncii americani, care împreună cu toate popoarele doresc pacea şi securitatea.

In ţările de democraţie populară, hotărîrile Congresului au fost întâmpinate cu căldură şi sunt sprijinite în unanimitate. Guvernul RP Ungare a desbătut aceste hotărîri la o sesiune spe-

(Continuare în pag. 2-a)

Nicolai Gribaciov

JOHN BIG

John Big, te știu din crâncenul război,
Pe Elba — atunci, când lupta s'a sfârșit.
Soldați în țări străine, amândoi
Eram. John Big, așa te-am întâlnit.

Și primăvara toată strălucea
Ca pentru o măreață sărbătoare,
Și cum e puful păsării, așa
Plutea frunzișul sălciei în soare.
Bacul trecea și cablul scârția
Și-o ciocârlie trilu-și tremura.

John Big, tu mi-ai întins atuncea mâna
Și ne-am îmbrățișat, John Big. Iar pacea,
Da, pacea, pacea clocotea în jur.
Vuia în noi adânc ca o beție,
In mâini unite fără înconjur,
In ochi strălucind nespus — o mie.

Și-alături, vin îmbelșugat turnând
Până la buza ploștilor sărace,
Băut-am vinul lacom, pân'la fund,
Băut-am pentru viață fericită, pentru pace,

Și mâinile mi-ai strâns. Erau cu noi
Și alți soldați. Paharu-ai ridicat
Și-ai închinat: în pace sau război,
Să fim prieteni buni, neîncetat!

Ce primăvară!... Sevașnoitoare
Svâcnea sub coaja trunchiului uscat.
O floare grea a izbucnit în soare
Și o albină'n ea s'a strecurat.

Venise-un timp de dragoste, frățe,
Ce simplu glăsuia al tău cuvânt:
Jos armele! Și'n pace, bucurie,
Trăiască, veșnic, viii pe pământ.

Dar ploștile golindu-le fierbinte,
Ți-am spus, John Big, aceste vorbe, ție:
— E vie lumea veche, ține minte,
Și legea lupilor e încă vie!

Fii tare, dârz, John Big, cu mâini stâncoase,
Păzește-ți dreptul tău, fii neclintit!
Ca nu cumva din ale tale oase
Să crească mâine iarba'nvălmășit...

John Big, peste un an, aflai cu-amar,
Că lecția ceea roade nu a dat
Și că spre Grecia plutește iar
Drapelu-american cel înstelat.

Plutește spre ținut îndepărtat
Soldatul ce pe Elba a luptat.
Plutește spre-a încorona curând
Un rege care a venit la rând

Și iarăși lupta, geamătul, pătrund,
Muntosul povârniș îl prăfuesc.
Big John, răspunde, hai Big John, răspunde,
Au, ție, regi la ce îți folosesc?

Peste alt an, din nou am auzit
Că nu un singur regiment, nu unul,
Ci că o flotă'ntreagă a pornit
Spre Phenyan, Seul, cârmindu-și tunul.

Și că acolo'n țara de departe,
In luptă, un sergent a fost ucis.
Oare nu gura ta, John Big, în moarte,
Sub chinurile grele s'a închis?

Și nu cumva din coasta-ți fără viață,
Simțind în sevă primăvara iar,
Spre rouă, soare, către dimineață,
Din beznă, se înalță un lăstar?

Și nu cumva, în țeasta ta, pustiu
Și-au făurit toți viermii'mpărățește?
Churchill e viu și Dulles este viu
Și mister Acheson, și el trăește!

Și iar, și iar, mereu și iar mereu,
Urzesc ei vorba lor cea tâlhărească,
Pământul să-l încalece din nou,
Cu bombe și trotil să-l pârjolească.

Și dacă altul astăzi va pieri
Și nu ești tu acela care moare,
Deslănțuirea lor te va găsi
Și va veni și rândul tău sub soare.
Ei vor înscrie în venitul lor,
Cu sânge, nimicitul batalion,
Curatul sânge al copiilor...
...Dar mândrul meu popor și-al tău popor
N'o vor îngădui nicicând, Big John!

Trezește-te, Big John, și risipește
Urzeala ce nu poate să te'nșface,
Poporul simplu'n lume se trezește
Și-l penrtu pace, pace pace, pace.

I-e armă adevărul. 'Naltul svon
In dușmani ca pe o sabie-l înfig!
Și dacă nu ești încă mort, Big John,
Trezește-te și luptă-te, John Big!

PUNCTE...

„Vacul Roșu"

Opera de Stat din București a prezentat Joi seara în premieră spectacolul „Vacul Roșu" balet în 3 acte și 11 tablouri de R. M. Glier, laureat al premiului Stalin.

Spectacolul, care reprezintă lupta plină de eroism a poporului chinez pentru eliberarea Patriei sale și pentru făurirea Republicii Populare Chineze și dragostea pe care poporul chinez o poartă marii Uniuni Sovietice, s'a bucurat de un deosebit succes.

Direcția de scenă a lui I. V. Kurilov, maestru de balet al Teatrului Artiștilor Poporului „C. Stanislavski și Nemirovici-Dancenko" din Moscova, conducerea muzicală a dirijorului Robert Rosensteck, decorurile lui I. S. Pisarev și interpretarea minunată a întregului corp de balet, în frunte cu prima balerină a Operei de Stat, Sanda Orleanu-Jar, au făcut ca spectacolul să aibă o mare valoare artistică.

„Sacul cu surprize"

Teatrul Evreesc de Stat din Iași și-a reînceput activitatea prin prezentarea piesei lui Mark Twain „Sacul cu surprize".

Situându-se pe linia realismului critic, piesa autorului american este o puternică satiră la adresa „modului de viață american".

Expoziția Arheologică din București

Zilele acestea s'a inaugurat Expoziția Arheologică, organizată de Academia RPR, prin Institutul de Istorie și Filosofie, expoziție care înfățișează rezultatele obținute în cursul campaniei de săpături arheologice din anul 1950.

Cele șapte săli ale expoziției care înfățișează hărți, fotografii și numeroase obiecte descoperite în cursul săpăturilor arheologice. Intre rezultatele deosebite ale campaniei de săpături din anul acesta, expoziția ilustrează în special: prima inscripție cu scriere Dacă, descoperită la Grădiștea Muncelului (raionul Orăștie); o inscripție slavă din anul 943, descoperită în zona Canalului Dunăre-Marea Neagră și considerată a fi cea mai veche inscripție slavă datată, cunoscută până acum; desgroparea în întregime a unei colonii primitive din treapta mijlocie a barbariei, la Hăbășești (regiunea Iași); săpăturile de pe șantierul Garvăn (Dinogeția), raionul Măcin, care au adus o importantă contribuție la stabilirea datei apariției slavilor și în privința rolului jucat de ei în formarea poporului român.

O noua operă cu subiectul din viața colhoznicilor

Munca și viața colhoznicilor ocupă un loc important în operele artei sovietice.

Recent, Aro Stepanian, artist emerit al RSS Armene, a scris o operă nouă consacrată vieții colhoznice. Opera este intitulată „Eroina". Acțiunea se petrece după război, într'un sat de munte. Opera prezintă viața fericită a colhoznicilor armeni, lupta lor fără preget pentru întărirea continuă a forței economice a Uniunii Sovietice.

„Zorii Robilor"

In Editura pentru Literatură și Artă a apărut romanul „Zorii Robilor" care este o frescă realistă a frământărilor sociale și politice din România dela începutul secolului al XX-lea, așa cum se resfrângeau ele într'un orășel din Nordul Moldovei și în satele din jur. Descriind momente din răscoala țăranilor din 1907, autorul înfățișează, pe deoparte, ajutorul puternic dat răsculaților de către muncitorii ceferiști din Pașcani, iar pe de altă parte demască una din cele mai hidoase manevre ale burghezo-moșierimii: diversiunea antisemită, la care participă din plin burghezia evreiască a vremii.

V. Em. Galan, cuprinde în romanul său massa țărănească reprezentată prin figura luminoasă și puternică a lui Gheorghe Dima, prin Gradic, Fomete, Nastasia, soția lui Dima și alte personaje care trăiau viața de chin și de trudă a țărănimii, în condițiile cruntei exploatări burghezo-moșierești.

Autorul descrie cu aceiași vigoare viața muncitorimii din care se desprind figuri ca aceea a lui Petrescu, Roman Lupu, Sami Coter, și a altor muncitori care au luptat în fruntea răsculaților din satele din jurul Pașcanilor.

Zugrăvind caracterele hidoase ale boierilor, înfățișând aparatul de stat burghez, autorul demască în același timp acțiunile mârșave ale burgheziei, ca de pildă pogromul organizat în înțelegere cu burghezia evreiască, reprezentată prin Zeifer sau înecarea în sânge a răscoalei țărănești.

Scris cu căldură, de pe poziția de clasă a proletariatului, romanul *„Zorii Robilor"* pune în evidență necesitatea alianței clasei muncitoare cu țărănimea muncitoare sub conducerea Partidului clasei muncitoare, în luptă pentru făurirea unei lumi noui.

Un aspect dela una din numeroasele expoziții plastice, deschise în Capitală

Teatrul canibalismului

Peste o sută de teatre mari și mici își aprind luminile în fiecare seară la Paris. Și e caracteristic că aproape în nici unul din ele nu se pot vedea piese clasice ale autorilor francezi. Teatrele sunt, în primul rând, pline de piese decadente, lipsite de valoare, scrise la comanda stăpânilor americani.

Așa de pildă, „bossii" de dincolo de ocean sunt „conștiincios" serviți de piesele scrise de Simone de Beauvoir. Spre deosebire de Sartre, ea acționează pe căi ocolite. Unui cititor neinițiat, i s'ar putea părea chiar că autoarea e însuflețită de scopuri nobile. Dar e deajuns să meditezi mai profund asupra piesei „Guri de prisos", pentru ca adevărata intenție a autoarei să apară limpede. Această intenție se reduce la a convinge pe spectatori că „plecarea din viață" este unica soartă pentru acei care nu vor să se împace cu orânduirea instituită de „rațiunea superioară". Massele populare trebue să renunțe de a lua parte la rezolvarea destinelor lor, ele fiind „guri de prisos" la ospățul social la care, la masă, stau stăpânii vieții. Totodată, Simone de Beauvoir caută prin toate mijloacele să sublinieze că masele populare trebue să se excludă singure din viață, din lupta pentru un viitor mai bun și tocmai în asta vede ea „înalta lor predestinare". Autoarea discreditează prin toate mijloacele cu putință omul simplu, prezentându-l ca pe un animal deslănțuit, justificând astfel necesitatea nimicirii lui fizice și spirituale.

Moartea figurează ca eroină și în noua piesă a dramaturgului francez René Laporte, care a izbutit să câștige o mare popularitate în cercurile reacționare ale Franței.

„El a debutat cu piesa „Federigo", care a devenit un eveniment al stagiunii teatrale. Mare cunoscător al luptei cumplite, care se dă în lumea interioară a omului între chemarea vieții și puterea morții, el a dat piesei sale acea tonalitate tragică, care este cea mai bună garanție a succesului pe scenă".

Iată cum e caracterizată „creația" sărăcăcioasă a lui Réne Laporte, în cartea „Perspectivele teatrului contemporan în Franța".

Trebue să mai menționăm și o altă particularitate, proprie aproape tuturor pieselor din repertoriul francez: este imposibil să stabilești în ele profesiunea eroilor, locul lor în viață. Sunt fantome fără trup, lipsite de caracteristici concrete, figuri fantastice, fără chip și suflet, umbre de oameni vii, atrași de fatalitate în împărăția morții. Dar iată, în sfârșit, ne cade în mână piesa tânărului dramaturg francez, Robert Werner, „Cascadele". Eroul ei, Michel Sarri e un om cu o profesie precisă, un personaj viu, care activează într'un mediu real, un talentat inginer chimist și, pe lângă asta un literat capabil.

Un vierme de îndoială și nesatisfacție roade mintea și sufletul inginerului Sarri. Noi luăm asta la început, ca o firească nesatisfacție a omului talentat, care nu-și găsește o justă întrebuințare în societatea burgheză contemporană.

Viața și activitatea tuturor oamenilor care-l înconjoară pe Michel Sarri i se par acestuia zădarnice, fără rost, fără nici o importanță reală pentru societate. Aruncându-se din „cascadă în cascadă" (de aici și titlul piesei, care subliniază spontaneitatea absurdă și oarbă a vieții), inginerul Sarri părăsește viața sa personală și socială și termină prin sinucidere. Această piesă face o impresie și mai lugubră decât piesele lui Sartre cu fantasticul morții. Aici dramaturgul condamnă la pieire oameni vii, capabili, oameni care caută ieșire. Dar nici pentru ei nu există scăpare.

Cortegiul acesta al dramaturgilor condamnați la moarte, rapsozi ai desnădejdii și ai tragicului, este încheiat în mod „demn" de Jean Anouihl, dramaturg cu un fel original de a scrie și efecte teatrale abil calculate. Legându-i pe oamenii simpli cu basmele sale frumoase, îi abate în felul acesta dela viața reală.

In dramaturgia sa, găsim foarte puternic accentuată tema zădărniciei oricărei lupte. Jean Anouihl înfățișează în piesele sale „condamnarea dinainte" a oamenilor, lipsa de sens a luptei acestora împotriva asupririlor.

Soldatul care și-a pierdut memoria din piesa „Călătorul fără bagaje", mai încearcă oarecum să facă pe șiretul cu soarta, dar Tereza din piesa „Sălbatica", i se supune cu totul, pentruca în „Eurydice" și în „Antigona", să vedem soarta ridicându-se triumfătoare și neînduplecată, în toată înălțimea ei.

Editate în două culegeri, piesele lui Anouihl se împart în: „Negre" și „Roze". Iată cum caracterizează tălcul „pieselor negre" Paul Blanchard, unul dintre cei mai neobosiți apologeți ai „artei lui Anouihl" și care consideră teatrul lui vrednic de a fi pus alături de teatrul lui Moliére și Beaumarchais.

„Din punct de vedere al vieții reale, piesele lui Anouihl sunt neverosimile... teatrul pentru Anouihl este un joc, al cărui reguli trebuesc acceptate fără condiții, chiar dacă în acest joc vom fi trași pe sfoară..."

Iar un alt critic, scriitoarea Colette, abia ținându-și răsuflarea de entuziasm, completează cele ce n'a spus primul, exclamând: „este teatrul canibalismului".

In Franța se aud din ce în ce mai des glasurile care demască „mașinațiunile" slujitorilor necinstiți ai artei teatrale reacționare.

Dramaturgia înaintată franceză, ale cărei puteri nu s'au întărit încă, a și început să-și spună cuvântul pe scenele teatrului francez și câteodată destul de răspicat. Ne gândim între altele, la piesa dramaturgului Renaud de Jouvenel, „Galileea", în care se arată triumful democrației în luptă cu reacțiunea fascistă. In presa progresistă, apar apeluri pentru o creație adevărată și realistă. A început să sufle un vânt proaspăt. Și din ce în ce mai des, se ridică glasuri, care exprimă adevărul despre poporu francez, glasuri care nu cheamă la moarte și supunere, ci la luptă pentru un viitor mai bun.

Să punem frâu atâtătorilor la război

(Urmare din pag. 1-a)

cială a Marii Adunări Naționale

Profesoara Erzsbet Andics, conducătoarea delegației ungare la cel de-al doilea Congres Mondial, luând prima cuvântul, a arătat că Congresul s'a ținut într'o conjunctură internațională extrem de ascuțită, în momentul când imperialiștii americani au aprins văpaia războiului într'o parte a globului, în Coreea, și când ei pregătesc fățiș deslănțuirea celui de al treilea război mondial.

Vorbind despre importanța uriașă a hotărîrilor adoptate la Congres și despre însemnătatea creării Consiliului Mondial al Păcii ea a declarat între altele.

„Lagărul păcii este invincibil, deoarece epoca noastră este epoca victoriei popoarelor".

Deputata Andrics a spus Marii Adunări Naționale să aprobe și să adopte hotărîrile Congresului dela Varșovia și să elaboreze în concordanță cu aceste hotărîri, o lege pentru apărarea păcii. Această propunerea a fost în unanimitate adoptată de deputații Marii Adunări Naționale.

Președintele Marii Adunări Naționale, L. Drahoss a subliniat că nu numai Marea Adunare Națională, dar și întregul popor muncitor al Republicii Populare Ungare aprobă hotărîrile Congresului, deoarece ele au drept scop fericirea și un viitor mai bun pentru întreaga omenire.

Hotărîrile celui de-al doilea Congres Mondial al Partizanilor Păcii constitue o armă puternică în mâinile luptătorilor pentru pace, un program de mobilizare la luptă a celor mai largi mase populare. Ele ridică mișcarea mondială a partizanilor păcii la o treaptă nouă, mărește forța ei de rezistență împotriva atâtătorilor la război.

Puternicul val de mânie care a cuprins popoarele din toate țările imediat după declarația isterică a lui Truman, constitue o vie mărturie a hotărîrii milioanelor de oameni de bună credință de a apăra cu fermitate pacea. Potrivit acestei declarații, guvernul Statelor Unite nu numai că nu intenționează să renunțe la politica sa agresivă din Coreea, ci dimpotrivă, amenință că o va extinde. Truman a cerut Congresului Statelor Unite să aloce o sumă imensă de dolari pentru scopuri războinice socotind să sporească efectivul armatei americane până la 3,5-4 milioane oameni.

In legătură cu eșecul aventurei americane în Coreea, la Washington s'a ținut în grabă o conferință între Truman și Atlee la care ei au căzut de acord să continue această aventură fără speranțe. în primul rând ei s'au înțeles asupra sporirii efectivelor forțelor armate și, în al doilea rând, asupra intensificării producției de armament.

Amenințările provocatoare ale lui Truman și Atlee la adresa poporului coreean, și a păcii în genere, a provocat indignarea oamenilor muncii din toate țările. La Milano, Turin, Genua, Roma, Neapole, Bari și în alte sute de orașe și sate italiene au avut loc numeroase greve, meetinguri și manifestații de protest

Partizanii păcii, organizațiile sindicale, de tineret, de femei și alte organizații democratice din Italia au trimis ambasadei americane și parlamentului italian numeroase telegrame și rezoluții de protest.

Femeile din Roma au strâns dela cetățenii orașului mii de semnături pe rezoluția de protest care a fost adresată ambasadorului Statelor Unite.

Mișcarea de protest împotriva uneltirilor criminale ale imperialiștilor a cuprins întreaga Franță. In orașul Saint Etienne (departamentul Loire) 30 de delegați, aleși de adunarea muncitorilor uncia din uzinele acestui oraș, au vizitat asociația „Franța — Statele Unite" și și-au exprimat indignarea lor față de declarațiile provocatoare ale lui Truman. In întreaga țară a început un val de greve. In orașele Issy-les-Moulineaux, Harcourt, Gentilly, Suresnes, Boulogne-Bellancourt, au avut loc greve de protest. Consiliul general al departamentului Isere a protestat și a cerut interzicerea armei atomice.

Secretariatul conducerii Partidului Comunist al regiunii Sarre a publicat un apel prin care-și exprimă protestul energic împotriva declarației lui Truman.

„Pacea nu se așteaptă, pacea se cucerește" — acest apel la luptă al celui de-al doilea Congres Mondial al Partizanilor Păcii a aprins în inima milioanelor de oameni simpli credința nesdruncinată în victoria mai cauze a păcii.

Aceste cuvinte caracterizează noua etapă istorică în care a intrat lupta popoarelor pentru pace.

Cadrele, factor de bază pentru îndeplinirea Planului Cincinal

— Recrutarea a noi forțe de muncă în regiunea Iași —

Sub îndrumarea permanentă a Partidului, s'au obținut până în prezent măreațe realizări, în lupta pentru construirea socialismului în Patria noastră.

Oamenii muncii din toate colțurile țării răspund cu drag chemării Partidului, prin îndeplinirea angajamentelor luate și prin depășiri de norme.

Opera de construire a socialismului, va fi continuată printr'un nou și vast plan de muncă, Planul Cincinal. Primii doi ani de economie planificată 1949 și 1950, au făcut posibilă dezvoltarea industriei noastre și pornirea pe noul drum, acel al agriculturii socialiste.

Expunerea făcută de tov. Miron Constantinescu asupra Legii Planului Cincinal, a stârnit entuziasmul nestăvilit al oamenilor muncii.

Primul nostru Plan pe cinci ani, a însuflețit avântul întrecerilor socialiste ce se desfășoară cu succese tot mai mari în fabricile și uzinele din țară.

Dar, odată cu desvoltarea industriei noastre socialiste, s'a asigurat și posibilitatea întărirea în câmpul muncii a noi și noi muncitori.

Prin aceasta, s'a asigurat totodată formarea noilor cadre.

In momentul de față o sarcină importantă îi revine Serviciului de repartizare a forțelor de muncă. Sute de elemente, au fost îndreptate spre muncile industriale, în uzine și pe șantiere.

Printre celelalte servicii de repartizarea forțelor de muncă ce își dau aportul lor în vederea Planului Cincinal, se remarcă prin activitatea bine organizată și Oficiul de repartizare a forțelor de muncă Iași.

Intregul colectiv, conștient de rolul important ce-l are în recrutarea și îndrumarea forțelor de muncă spre sectorul socialist a portnit la organizarea serviciului.

Recrutarea forțelor de muncă în regiune

Conformându-se instrucțiunilor primite dela Ministerul Muncii cât și a îndrumărilor date de instructori, Oficiul de repartizare a forțelor de muncă Iași au întocmit un plan de muncă, cuprinzând munca de regiune, raion și comună.

In cursul acestui trimestru, una din problemele esențiale ale serviciului, a fost organizarea recrutării forțelor de muncă din Raioane și Comune.

In acest scop s'a ținut o ședință cu colectivul de instructori care urmau să plece pe teren. Tovarășii respectivi, au primit toate lămuririle necesare felului cum trebue să procedeze.

Deasemeni, toate comunele au primit din partea Serviciului Regional câte un registru tip venite dela O.F.M., în vederea înscrierii, solicitanților ce vor merge la lucru în alte localități ca necalificați, ori în uzine pentru a se califica.

In cursul trimestrului au fost repartizați un număr de peste patru sute persoane din mediul rural în întreprinderi și instituții din raza orașului Iași majoritatea ei fiind îndreptați spre școlile de calificare.

Organizarea biroului de îndrumare

Pentruca toți cei ce doresc să intre în câmpul muncii să cunoască ce locuri vacante sunt în acea zi, un tovarăș al colectivului Biroului de Indrumare, trece toate locurile disponibile pe o tablă specială.

Deasemeni, toți solicitanții din mediul rural din împrejurimile imediate ale Iașului, sunt trecuți într'un tabel special și repartizați imediat în câmpul muncii.

Cei din comunele îndepărtate, sunt îndrumați spre Sfaturile Populare respective pentru a fi înscriși în registrul tip Nr. 2.

Tabelul plasărilor în câmpul muncii se cifrează la peste 3000 bărbați și femei în cursul acestui trimestru.

Toți solicitanții sunt anunțați să se prezinte în câmpul muncii, prin invitații și curieri speciali.

Datorită acestei temeinice organizări, Oficiul de repartizare a Forțelor de muncă reușește să sprijine efectiv formarea cadrelor în vederea planului pe cinci ani.

Acțiunea de calificare

O atenție deosebită o dă însă colectivul secției și muncii de îndrumare a tinerelor elemente corespunzătoare, pentru învățarea diferitelor meserii.

In intervalul de două luni au fost repartizați tineri veniți cu drag să ceară locuri vacante în producție.

Astfel, la Atelierele CFR —Nicolina, au fost primiți peste o sută de tineri ce vor învăța diferite meserii în branșa metalurgică. — La întreprinderea textilă — „Țesătura" — peste 200 fete tinere la războaie și încă peste o sută pentru a învăța meseria de filatoare.

Au mai fost deasemeni repartizați în câmpul muncii și în școli tineri la școlile de calificare CFR și la „Metalurgia 23 August".

Toți acești tineri muncesc și vor munci cu drag pentru făurirea unei noi vieți.

Din cele constatate cu ocazia controalelor pe teren și din informațiile date de responsabilii de cadre din Intreprinderi, s'a putut vedea că cei repartizați dau rezultate bune.

M. MATRAN

O vizită la creșa și căminul C. A. M.

Căminul de zi și creșa dela CAM este o frumoasă realizare și un viu exemplu pentru celelalte cămine din orașul nostru.

Curățenia, ordinea, lumina și căldura te îmbie să stai ore întregi și să privești la micuții plini de sănătate și voioșie.

„Pionier vremea ta nu ți-o pierde" — Răsună cântecul cristalin al micuților din camera vecină.

Deschidem ușa copilașii în șorțulețe albe și curate stau în jurul unei mese după mărimea lor, și cântă *„Imnul pionierilor"*.

Văzându-ne ne răspund la *„bună ziua"* în cor.

Ne oprim în dreptul unei fetițe cu părul blond și ochi senini albaștri. O întrebai cum o cheamă. Tanța Cojocaru ne răspune ea. — Și câți ani ai?..... 5 ani. — Unde-i mama ta?..... La fabrică, lucrează.

Tovarășa responsabilă o îndeamnă să recite o poezie.

Recită vioi poezia *„Bunica"*.

Imi trece prin minte chipul copilului de muncitor de altă dată, care atunci când încercai să vorbești ceva cu el, fugea speriat, sau se uita la vârful picioruşului (descult și murdar.

Apoi Nicolau Puica tot de cinci ani, ne recită poezia *„Republica Română"*. De jur împrejur, fel de fel de tablouri cu picturi pentru copii și nenumărate jucării atrage ochii micuților.

Programul zilnic al copiilor

Copii au un program zilnic. O oră și jumătate dimineața exerciții de bună deprindere, timp în care copii se spală, fac ordine în sala de clasă își arenjează lucrurile la liberă alegere, (lucrând fiecare după preferință — în plastelină, desemnează scriu sau citesc).

Apoi urmează un program de lecții pregătitoare.

La ora 12 li se servește masa, compusă din două feluri de mâncare consistentă și un dulciu după care urmează două ore de odihnă în dormitor.

Dela ora trei la cinci, un program distractiv, compus din cântece, recitări povestiri, jocuri și lectură după imagine.

La ora cinci, mamele vin să-și ia copii lăsați în grijă. Nu ca în trecut când cei mici fiind lăsați singuri în casă, o sbugheau pe maidane ori o porneau vagabonzi pe străzi.

Creșa C. A. M.

Am vizitat creșa în care predomină aceiași ordine și curățenie.

Copiilor mai mari li se dă lapte, griș, sau orez cu lapte, supă, unt, biscuiți etc.

Cele relatate mai sus sunt o mărturie vie a grijei regimului nostru de democrație populară, față de copiii oamenilor muncii, față de mlădițele tinere, viitorul scump al patriei noastre.

V. G.

Mărețele perspective deschise Invățământului și Culturii din țara noastră de Planul Cincinal

(Urmare din pag. 1-a)

Școala Superioară Pedagogică de doi ani — de curând înființată în orașul nostru — va cunoaște deasemeni o desvoltare și o amploare deosebită.

Institutul de Planificare va fi terminat în primii ani ai Cincinalului, putând astfel absorbi și promova noi și noi cadre de ingineri ce vor fi utilizați în economia noastră socialistă.

Arta și literatura vor cunoaște noi posibilități de afirmare. Numărul cărților editate în ultimul an al Cincinalului va fi în întreaga țară de 93,6 milioane, adică cu 163 la sută mai mult decât în 1950.

La Iași se va înființa unul din cele 9 posturi noi de radio-emisiune.

Pentru ridicarea nivelului cultural la sate, în regiunea noastră se vor construi și amenaja zeci de noi cămine culturale și case de citit, se va continua totodată înzestrarea acestora cu aparate de radio, de proiecții și biblioteci.

In orașul nostru vor lua ființă un Teatru Muncitoresc precum și un Teatru al Tineretului, formate din elemente reprezentative din echipele artistice sindicale și de tineret.

Pentru promovarea activității artistice se va amenaja un Teatru și în raionul industrial Pașcani.

Aceste doar câteva exemple sunt o mărturie puternică în sprijinul afirmației de mai sus: *Planul Cincinal este planul belșugului, a unei vieți fericite, luminoase, este planul ce ne duce cu pași tot mai mari spre socialism.*

Sub înțeleapta conducere a Partidului nostru, spre o viață plină de bucurii, pe drumul arătat de Uniunea Sovietică, arătat de marele conducător și învățător al popoarelor, tovarășul Stalin, să pășim cu hotărâre pentru realizarea lui, pentru apărarea vieții!

Cultură fizică și sport

Presa sportivă sovietică despre jocurile mondiale Universitare

Ziarul „Sovietski Sport" publică un documentat articol despre mărețele întreceri din cadrul Jocurilor Mondiale Universitare de Iarnă ce se vor desfășura în țara noastră la Poiana Stalin între 28 Ianuarie și 4 Februarie 1951.

Iată ce cuprinde articolul:

Intre 28 Ianuarie și 4 Februarie 1951 se va desfășura la Poiana în RPR cea de a IX-a ediție a Jocurilor Mondiale Universitare de Iarnă, competiție care se organizează din 2 în 2 ani și care constitue o veche tradiție a studenților din întreaga lume.

Din 1947, Jocurile Mondiale Universitare de Iarnă, au fost organizate exclusiv de Uniunea Internațională a Studenților (UIS) singura organizație care reprezintă pe larg studenții democrați din lumea întreagă.

Primele competiții studențești de iarnă de după război, s'au desfășurat în anul 1947 la Davos în Elveția, iar în anul 1949 jocurile mondiale au fost organizate în localitatea Spindleruv Mlin (Cehoslovacia).

In urma hotărîrii Comitetului UIS, adoptată la Moscova în anul 1950 și aprobată de cel de al doilea Congres al UIS care s'a ținut la Praga, a IX-a ediție a Jocurilor Mondiale Universitare de Iarnă, va avea loc în Republica Populară Română. Programul întrecerilor cuprinde probe de patinaj, hockei, ski și bob. Tineretul și studenții din RPR au întâmpinat cu nestăvilită bucurie vestea că lor le revine sarcina organizării acestor jocuri, care vor contribui la întărirea relațiilor de prietenie dintre studenții diferitelor țări și vor servi cauza păcii în lumea întreagă.

In invitația adresată de CC al UTM din RPR, organizațiilor studențești din lumea întreagă se spune:

„Datorită grijei permanente pe care o acordă regimul nostru de democrație populară, desvoltării culturii fizice și sportului noi avem posibilitatea să asigurăm cele mai bune condițiuni pentru organizarea cu succes a acestei competiții sportive.

Participanții la Jocurile Mondiale Universitare de Iarnă, vor avea deasemenea prilejul să asiste la diferite concerte și să cunoască viața tineretului din RPR și frumusețile țării noastre.

Noi suntem încredințați că aceste competiții sportive vor constitui o nouă dovadă a unității de nezdruncinat și a forței crescânde a mișcării internaționale a studenților democrați, o nouă manifestare a voinței lor de a apăra pacea".

Să intensificăm munca în activitatea G. M. A. la Iași!

Despre activitatea GMA din orașul nostru ne-am mai ocupat cu prilejul unui articol publicat zilele acestea. Revenim din nou asupra acestei deosebit de importante probleme — se știe că GMA este și va trebui să fie și în viitor, baza mișcării noastre de cultură fizică și sport — cu date și aspecte noi, care se cer discutate și lămurite tuturor.

Am păşit în anotimpul de iarnă. Unii vor spune, poate, că în această perioadă, activitatea sportiva sistează. Sunt și dintre aceștia. Am cunoscut o serie de tineri foot-ballişti, care, deși erau aspiranți GMA făceau planuri de activitate sportivă... tocmai pentru primăvara primului an al Cincinalului. „Până atunci — spuneau ei — ne repauzăm".

Lucrul acesta este totalmente greșit! Realitatea e cu totul alta și tocmai aci rezidă caracterul deosebit al complexului GMA: menținerea într'o activitate sportivă *continuă* a tuturor acelora care practică și care urmează a practica sportul și mai cu deosebire cultura fizică.

Sarcini noi stau acum în fața colectivelor sportive. Accentul cade asupra trecerii normelor de ski, tir, patinaj și examenul teoretic.

Să le luăm pe rând și să vedem ce s'a realizat până acum și ce se întreprinde în viitor. Cu alte cuvinte ce se poate face la noi, la Iași, pentru reușita muncii GMA.

In legătură cu examenul teoretic s'au inițiat — de către secția sportivă a Regionalei UTM — 18 cercuri de studiu, în școli și facultăți, în care se pregătesc aspiranții. Aceste cercuri funcționează de mai bine de o lună. Recent au avut loc câteva ședințe cu responzabilii colectivelor sportive, cu care prilej s'au prelucrat întrebările ce vor fi puse aspiranților la examenul teoretic. In ceeace privește skyul s'au ținut, deasemeni ședințe de prelucrare. Sarcina tuturor aspiranților — în această privință — este aceea de a revizui materialele sportive precum și de a confecționa materiale noi cum ar fi de pildă: patine, sănii, boburi, etc. Concursurile de ski se vor desfășura pe pârtia dela Bârnova și pe dealul Șorogarilor. La tir, activitatea se desfășoară în condiții nu tocmai bune, deși sunt arme suficiente la poligonul „Andrei Prot", precum și oficiali. Pentru o mai bună activitate și în această direcție este necesar ca toate colectivele sportive să anunțe, în prealabil, CCFS-ului, zilele când doresc a se prezenta cu tinerii la concurs, spre a exista astfel o planificare. Deasemeni, colectivele au datoria de a se aproviziona din timp cu muniții pentru concurs, prin repartizările făcute de CCFS. O problemă care a fost neglijată de cele mai multe dintre colectivele ieșene este *vizita medicală*. La concursuri se pot vedea foarte des tinerii care prezintă carnetul de aspirant de pe care lipsește viza medicului.

Toți aceștia trebue să știe că, în urma unui recent comunicat dat de Comitetul pentru Cultură Fizică și Sport, „nu se consideră aspirant FGMA sau GMA, decât acei care au vizita medicală îndeplinită. Deasemeni nici un tânăr nu va putea lua parte la vreo manifestație sportivă — fie ea de orice gen — fără vizita medicală".

Tinerii din fabrici se vor adresa în acest senz medicului din întreprinderea respectivă, iar elevii la medicul școlii sau la Policlinica școlară.

★

Trebuesc înlăturate numai decât lipsurile colectivelor sportive. Există unele dintre acestea care privesc activitatea GMA drept un lucru anexă a activității de foot-ball, volei sau alte discipline sportive. Este cazul fabricii Țesătura, unde din 400 tineri — cât numără fabrica — doar 199 sunt aspiranți GMA, iar dintre ei, numai 29 și-au luat unele probe. La fel se prezintă situația la Școala Medie Tehnică Metalurgică. Aici urmează cursurile 404 elevi. Dintre aceștia doar 42 elevi și-au trecut normele GMA. La Liceul de fete Nr. 11 — unde există trei profesoare de educație fizică — au fost trecute numai 25 probe. (In acest liceu sunt circa 300 eleve).

O activitate slabă există și la fabricile Victoria și Moldova Tricotaje, precum și la Liceul clasic Mixt, Școala medie de comerț băeți.

Exemple de felul cum și-au organizat munca GMA și de rezultatele eficiente pe care le-au înregistrat le oferă Liceul de Băeți Nr. 2 și Știința. La Liceul de Băeți Nr. 2, 143 aspiranți au trecut 466 probe GMA, iar la Știința au fost trecute 1333 probe de către cei 2130 aspiranți.

Munca pentru GMA trebue intensificată. Ea trebue să cuprindă cele mai largi masse de tineret. Niciun tânăr fără carnetul de aspirant! Fiecare tânăr, un propagandist GMA și un participant la probele GMA! Acestea trebue să fie lozincile cu care trebue să ne pregătim pentru a întâmpina Cincinalul.

I. ȘTIRU

MICA PUBLICITATE

PIERDUT buletinul biroului populației No. 26 | 1949 pe numele Diac Iosif din Com. Horlești, Iași. Il declar nul.

PIERDUT portmoneu cu diferite acte pe numele Herșcovici Aizic din str. Melului No. 1 în care se afla Permisul Fiscal, Autorizația de căruțaș și foaia de circulație.

DISPARUT dela domiciliu înainte de refugiu, din 1942, soția mea Anisia Cojocaru.

PIERDUT certificatul de 4 clase primare eliberat de Școala Mixtă No. 2 șoseaua Gălății în anul 1938 pe numele Popa Vasile. Il declar nul.

PIERDUT următoarele acte: Pașaport eliberat de Consulatul Italian, Adeverința dela Br. Control Străinilor No. 32131 din 12 Noembrie 1948, adeverința dela Recensământ, Certificat de naționalitate italiană No. 88 | 1947 eliberat de Consulatul Italian-Galați. Toate aceste acte pe numele Pașca Imagari din Iași str. Raiu No 8 Le declar nule.

PIERDUT Carnet cir No. 664865 pe numele D-na Pricop Elena Vlădeni-Iași. Il declar nul.

PIERDUT certificat de curs complimentar pe numele Horga Constantin din Vlădeni-Iași. Il declar nul.

PIERDUT buletinul bir. populației Iași, pe numele Manu Mihai din str. Aluniș No. 9. Il declar nul.

Spectacolele zilei

Cinema Maxim Gorki
„Oameni curajoși"

Cinema Sidoli
„Pământ însângerat"

Cinema Puşkin
„Prima iubire"

Cinema Timpuri Noi
„Lupul înșelat" (film colorat)
„Dansuri populare românești din 1848"
„Artek" (film colorat)
„Agricultura Socialistă No. 9"

Loteria de Stat

Comunică,

S'a pus în vânzare o nouă loterie denumită „Pomul de Iarnă" cu tragerea la 31 Decembrie 1950 în noaptea de revelion; lozurile se pot găsi la toate sediile autorizate ale Loteriei de Stat. Jucați cu încredere la loteria „Pomul de Iarnă" și cumpărați-vă lozul din timp.

Instalat în Strada Republicii

Circul Palladium
din București

In fiecare seară spectacole la ora 8 precis
Marția---Sâmbăta și Duminica
MATINEURI La ora 4 p. m.

Teatrul Evreesc de Stat
(fost sala Phoenix) str. Gându Nr. 2
Marți 26 Decembrie 1950 ora 20 precis

„Sacul cu surprize"

comedie în 3 acte (6 tablouri)
după Mark Twain
Direcția de scenă: Jso Schapira
Scenografia: Iziu Scharf
Texte lirice: Leontin Leibiș
Muzica: Bernard Segal
Regia tehnică: Willy Postelnik

Prețul locurilor: Lei 70, 50, 35 și 25. Biletele la casa teatrului între 12—15 zilnic și în zilele de spectacol între 12—15 și 17—20.

ULTIMELE ŞTIRI

O mare victorie a industriei sovietice

Un articol din Pravda

MOSCOVA, 26 (Agerpres). — Sub titlul „O mare victorie a industriei sovietice", Pravda subliniază că poporul sovietic a primit ştirea îndeplinirii planului pe anul 1950, de către industriile petroliferă şi carboniferă din U.R.S.S., cu o profundă satisfacţie şi cu mândrie legitimă pentru patria sa socialistă, care păşeşte ferm şi sigur pe drumul comunismului.

Ziarul Trud scrie în articolul său de fond, că prin victoria lor în muncă, minerii şi petroliştii sovietici au oferit patriei un minunat dar de anul nou.

Ziarele Izvestia, Krasnâia Zvezda şi altele, publică articole în legătură cu alegerile în Sovietele locale de deputaţi ai oamenilor muncii, care s'au desfăşurat la 24 Decembrie în 7 republici unionale.

Ziarul Izvestia scrie că toate popoarele Uniunii Sovietice împărtăşesc bucuria oamenilor muncii din aceste republici cu prilejul alegerilor.

Ziarele subliniază succesele dezvoltării politice, economice şi culturale ale Republicilor din Transcaucazia, Asia Centrală şi ale altor republici socialiste sovietice în cursul anilor puterii sovietice. El arată că prietenia popoarelor Uniunii Sovietice, inspirată de marele Stalin, este chezăşia invincibilităţii patriei sovietice, a independenţei şi dezvoltării popoarelor Uniunii Sovietice.

Ziarele consacră articole speciale celei de a 50-a aniversări a apariţiei primului număr al Iskrei leniniste.

Presa sovietică publică deasemenea materiale importante în legătură cu evenimentele internaţionale. Printre ştirile publicate recent se află comunicatul secretariatului Consiliului Mondial al Păcii cu privire la primele rezultate ale campaniei pentru traducerea în viaţă a hotărîrilor celui de al doilea Congres Mondial al Partizanilor Păcii, comunicatul asupra hotărîrii organizaţiei franceze „luptătorii pentru pace şi libertate" de a organiza un referendum popular în Franţa împotriva reînarmării Germaniei Occidentale, ştiri asupra scumpirii vieţii în Marea Britanie în urma programului de reînarmare, asupra numroaselor cereri exprimate de poporul american de a se pune capăt agresiunii americane în Coreea, etc.

★

Pravda publică un articol de fond în legătură cu declaraţia fostului preşedinte al Statelor Unite Herbert Hoover. Ziarul subliniază că această declaraţie dovedeşte existenţa unei crize politice în sânul aşa numitului bloc bipartizan.

Potrivit corespondentului său din Berlin, Naumov, ziarul Pravda publică un articol în legătură cu comunicatul dela Bruxelles.

Ziarele Izvestia şi Krasnaia Zvezda se ocupă de asemenea de hotărîrile conferinţei reprezentanţilor ţărilor blocului agresiv al Atlanticului de Nord.

Sub semnătura corsepondentului din Coreea, Kornilov, Pravda publică un articol în care se descrie distrugerea Phenianului de către cotropitorii americani şi lisânmaniştі.

Ziarul Trud publică un articol intitulat „Intr'o ţară de prieteni" semnat de Zinaida Troitzkaia, membră în delegaţia sovietică care a vizitat R.P.R. în cursul lunii prieteniei româno-sovietce. Troitzkaia îşi împărtăşeşte impresiile asupra călătoriei sale.

Popoarele se ridică împotriva hotărîrilor luate de imperialişti la Bruxelles

GERMANIA

Corespondentul special al postului de radio Londra, reîntors din Germania Occidentală, a adus veşti proaste pentru agresorii americano-englezi. In raportul său, el constată cu surprindere că „cea mai mare parte a poporului german nu este deloc dispus să participe la planurile ţărilor Pactului Atlantic pentru Europa".

„Germanul mijlociu este deadreptul indignat, când i se spune că, dacă nu acceptă să participe, va trebui să sufere din punct de vedere economic, deoarece nu i se va mai acorda ajutorul american. Pentru a explica atitudinea poporului german, spune corespondentul special al postului de radio Londra — trebue să ţinem seama de doi factori importanţi: 1) Germanii sunt sătui de război, 2) In ţară domneşte un spirit defetist. Germanul mijlociu nu priveşte cu entuziasm perspectiva de a îmbrăca haina militară, sau, dacă e mai în vârstă, să vadă pe fiul său plecând la război. El socoteşte că are destul de lucru, ca să refacă ruinele cauzate de războiul trecut, şi de aceea nu vrea să mai fie antrenat într'un nou conflict.

In Germania Occidentală s'a creat o prăpastie între conducătorii statului şi germanul mijlociu. Apelurile de a se înrola în lupta împotriva comunismului nu suscită niciun entuziasm în ţară", scrie în încheiere, plin de amărăciune, corespondentul special al postului de radio Londra.

FRANŢA

Zilele trecute a avut loc sub preşedinţia lui Jacques Duclos, şedinţa Biroului Politic al Comitetului Central al Partidului Comunist Francez.

In comunicatul dat publicităţii cu acest prilej, se spune: Examinând situaţia politică care s'a creat în urma hotărîrilor conferinţei dela Bruxelles, Biroul Politic subliniază importanţa apelului pentru unitatea de acţiune, lansat de Comitetul Central al Partidului şi cheamă pe membrii Partidului şi organizaţiile de Partid să urmeze exemplul Federaţiei din departamentul Sena şi altor câtorva Federaţii şi să depună toate eforturile pentru ca în toate uzinele, oraşele şi satele să fie exprimată sub diferite forme (încetarea lucrului, petiţii, manifestaţii, rezoluţii, etc.) dorinţa tuturor francezilor de a salva pacea de a zădărnici, cât mai este timp, planurile guvernului anti-naţional, de a obţine în sfârşit formarea unui guvern francez şi ducerea unei politici cu adevărat franceze.

ANGLIA

Comitetul Executiv al Partidului Comunist Englez a publicat o declaraţie în care protestează împotriva hotărîrii statelor participante la blocul agresiv al Atlanticului de Nord de a reînarma Germania Occidentală. Comitetul Executiv cheamă poporul englez să lupte pentru anularea acestei hotărîri.

Partidul Comunist Englez cheamă la desfăşurarea unei mari mişcări patriotice, care să ceară următoarele: anularea hotărîrilor dela Bruxelles, renunţarea la înarmarea Germaniei, sprijinirea creării unei Germanii unite şi demilitarizate; încheierea tratatului de pace, urmată de retragerea trupelor de ocupaţie, tratative cu Uniunea Sovietică, ieşirea din pactul Atlantic şi renunţarea la sprijinirea politicii americane de război. „Pacea depinde de popor şi poporul trebue să acţioneze".

In numele Comitetului Executiv al Partidului Comunist Englez, declaraţia este semnată de Hary Pollitt.

ITALIA

Zilele trecute a avut loc şedinţa conducerii Partidului Comunist Italian.

In comunicatul publicat asupra acestei şedinţe, conducerea Partidului Comunist constată că hotărîrile pe care imperialiştii americani le-au impus conferinţei dela Bruxelles a ţărilor participante la Uniunea Atlanticului de Nord, hotărîri care au fost adoptate şi semnate în mod servil şi de reprezentanţii italieni, constitue o grea lovitură pentru independenţa şi libertatea Italiei. Aceste hotărîri, prin care Italia este redusă la situaţia de ţară colonială, iar armata şi resursele ei trec în mâinile unui comandament străin, intensifică ameninţarea unui nou conflict dezastruos pentru ţara noastră" — se spune în comunicat.

Vizita unei delegaţii sovietice în Italia

ROMA 26 (Agerpres).— Delegaţia de fruntaşi ai vieţii culturale sovietice condusă de vicepreşedintele Comitetului antifascist al femeilor sovietice, s'au reîntors la Roma, după ce au vizitat oraşele Milano, Torino, Veneţia, Florenţa şi Bologna. Cu prilejul sosirii oaspeţilor sovietici la Milano şi Veneţia, asociaţia „Italia—URSS" a organizat în aceste oraşe meetinguri în cadrul cărora au luat cuvântul membrii delegaţiei sovietice şi reprezentanţi ai Asociaţiei, care au vizitat recent URSS, în calitate de membri ai delegaţiei fruntaşilor vieţii culturale italiene.

La Torino şi Bologna, membrii delegaţiei sovietice au vizitat universităţile, unde au fost călduros întâmpinaţi de profesori, studenţi şi reprezentanţi ai culturii.

In toate oraşele au fost organizate, conferinţe de presă la care membrii delegaţiei de fruntaşi ai vieţii culturale sovietice au răspuns la numeroasele întrebări puse de reprezentanţii prese şi ai vieţii publice. Cercurile ştiinţifice şi culturale din Italia şi întreaga populaţie au întâmpinat pretutindeni cu căldură pe delegaţi sovietici, manifestând un deosebit interes faţă de realizările Uniunii Sovietice.

Războiul rece a costat Statele Unite 100 miliarde dolari

Truman oferă afaceri uriaşe monopoliştilor

BERNA 26 (Agerpres) — TASS transmite:

Corespondentul din New York al agenţiei Telegrafice Elveţiene scrie că în perioada dela 30 Iunie 1946 până la 1 Noembrie 1950, „războiul rece" a costat Statele Unite, 100 miliarde dolari.

„In 1940, când războiul era în toi înEuropa arată corespondentul, America a cheltuit pentru nevoile de război un miliard şi jumătate de dolari, în timp ce în cursul ultimului an ea a cheltuit 25 miliarde.

Din cele 100 miliadre dolari sus menţionate, 6 miliarde au fost cheltuite pentru înarmarea ţărilor „necomuniste". Dela începutul operaţiilo rmilitare în Coreea, Congresul american a alocat 4 miliarde dolari pentru războiul din Coreea. Grecia şi Turcia au primit 670 milioane dolari ca ajutor militar şi economic. Până la 1 Noembrie 1950, planul Marshall a costat Statele Unite 12 miliarde dolari".

★

WASHINGTON, 26 (Agerpres) — TASS transmite:

Senatul Statelor Unite a aprobat proiectul de lege prin care se alocă osumă suplimentară de aproape 20 miliarde dolari pentru scopuri militare. Proectul de lege va fi transmis acum spre examinarea Comitetului Camerii Reprezentanţilor.

★

DETROIT 26 (Agerpres) — In cadrul aşa numitei „stări excepţionale", tot mai multe industrii americane primesc comenzi importante de pe urma cărora realizează profituri fabuloase.

FRANCE PRESSE, anunţă că şi societatea Crysler a primit o primă comandă de material militar, în valoare de 160 milioane dolari.

Succesele trupelor populare vietnameze

PEKING 26 (Agerpres)— La 19 Decembrie sub presiunea puternică a Armatei populare vietnameze, trupele colonial ste franceze au fost silite să evacueze postu Dinh-hop.

Dinh-hop, situat la 50 km. sud est de Longso, este un important post fortificat în apropiere de Hanoi.

Eliberarea acestui post, expune oraşele Hanoi şi Haiphong la noi presiuni din partea Armatei populare vietnameze.

★

Shanghai 26 (Agerpres)— După cum anunţă postul de radio Manilla, la 22 Dec. au avut loc în regiunea Daviti lupte grele între trupele guvernamentale şi detaşamente ale Armatei Populare filipineze „Hukbong". Luptele au continuat în tot cursul zilei de 23 Decembrie. Potrivit postului de radio Manilla, generalul major Mariano Costenedo, comandantul trupelor guvernamentale şi generalul de brigadă Alberto Ramos, au părăsit în grabă câmpul de luptă.

Postul de radio anunţă de asemenea că detaşamente ale Hukbong-ului intensifică operaţiunile lor în regiunea Pensa.

Poporul englez vrea prietenie cu R. P. Chineză

— Marele meeting organizat la Londra sub auspiciile Asociaţiei pentru Strângerea Legăturilor de Prietenie între Marea Britanie şi R. P. Chineză

LONDRA 26 (Agerpres) — TASS transmite:

La 19 Decembrie a avut loc la Londra sub auspiciile Asociaţiei pentru strângerea legăturilor de prietenie între Marea Britanie şi R. P. Chineză, un mare meeting care s'a desfăşurat sub lozinca: „Nu vrem război cu China".

Luând cuvântul la meeting, dr. Joseph Needham, conferenţiar de chimie biologică la Universitatea din Cambridge a declarat că popoarele din întreaga Asie luptă pentru eliberarea de sub jugul asupririi străine şi desfiinţarea regimurilor semicoloniale. Popoarele din Asia sunt indignate de bombardamentele sălbatece efectuate de aviaţia americană asupra oraşelor şi satelor coreene. Aceste acte de barbarie, a subliniat Needham, sunt o consecinţă a politicii de jaf dusă de puterile occidentale, iar acum această situaţie din Extremul Orient a fost creată în urma refuzului absurd de a se acorda guvernului popular chinez locul său legal la O.N.U. Needham a chemat poporul englez să desvolte legăturile de prietenie cu R. P. Chineză.

Luând cuvântul la meeting, deputatul laburist Silverman, a salutat revoluţia socială din China şi a declarat că încetarea de a folosi O.N.U. ca unealtă a luptei împotriva comunismului măreşte primejdia unui nou război mondial.

Silverman a declarat că recunoaşterea guvernului popular chinez şi admiterea sa la ONU constitue necesitate urgentă pentru întreaga lume şi că atitudinea Statelor Unite împiedică reglementarea paşnică a problemelor din Extremul Orient.

Ambasadorul R.P.R. la Sofia şi-a prezentat scrisorile de acreditare

SOFIA 26. (Agerpres). — La prezidiul Adunării Naţionale a Republicii Populare Bulgaria a avut loc recent solemnitatea predării scrisorilor de acreditare de către Nichifor Stere, ambasador extraordinar şi plenipotenţiar al R.P.R. la Sofia.

La prezentarea scrisorilor de acreditare au participat Mincio Neicev, ministrul afacerilor externe al R. P. Bulgaria. Jivko Jivkov, Evghenie Kamenov, miniştri adjuncţi ai ministerului afacerilor externe, Mincio Mincev, secretar al Prezidiului Adunării Naţionale, Anton Nedealcov, director al Protocolului.

Din partea ambasadei R.P.R. au participat Ionel Mihnea, prim secretar de ambasadă, Mircea Novac, Secretar de presă, etc.

Cu acest prilej, au luat cuvântul preşedintele Prezidiului Adunării Naţionale al R.P. Bulgaria, Gheorghe Damianov şi noul ambasador al R.P.R. la Sofia, Nichifor Stere.

După solemnitatea predării scrisorilor de acreditare, ambasadorul R.P.R. la Sofia a depus o coroană la mausoleul lui Gheorghi Dimitrov.

Poporul german nu vrea să poarte din nou arme

HANOVRA 26 (Agerpres). — Ziarul reacţionar Der Spiegel din Germania Occidentală a avut o surpriză neplăcută când a totalizat Vineri rezultatele anchetei organizate în legătură cu planurile imperialiştilor de reînarmare a Germaniei.

France Presse semnalează în această privinţă că 85,1 la sută din germanii anchetaţi au exprimat refuzul lor de a purta din nou arme.

Consolidarea relaţiilor dintre R. Polonă şi R. D. Germană

VARŞOVIA 26 (Agrepres)— TASS transmite:

Ziarele publică comunicatul cu privire la viza preşedintelui Republicii Democrate Germane, Wilhelm Pieck la Varşovia. In comunicat se arată că în cursul tratativelor care au avut loc, s'a ajuns la o deplină unitate de vederi în ce priveşte situaţia internaţională şi că viza făcută la Varşovia de către Wilhem Piek va contribui fără îndoială la consolidarea continuă a colaborării multilaterale şi a relaţiilor de prietenie între Republica Polonă şi Republica Democrată Germană.

In St. Unite

Mare meeting pentru pace

NEW-YORK 26 (Agerpres). In seara zilei de 20 Decembrie a avut loc la Bronx (cartier al New-York-ului un meeting pentru apărarea păcii, la care au luat parte peste 1000 de persoane. Un delegat la cel de al doilea Congres Mondial al Partizanilor Păcii, preotul Mchove a înmânat în cadrul meetingului lui Paul Robeson premiul internaţional al păcii care i-a fost decernat pentru „Cântecele Păcii".

SCURTE ŞTIRI

● In seara zilei de 20 Decembrie a avut loc la Bronx (cartier al New York-ului) un mare meeting pentru apărarea păcii. Preotul McHove, delegat la cel de al doilea Congres Mondial al Partizanilor Păcii, a înmânat lui Paul Robeson Premiul Internaţional al Păcii, care i-a fost decernat pentru „Cântecele Păcii".

● **La Prezidiul Adunării Naţionale a Republicii Populare Bulgaria a avut loc solemnitatea predării scrisorilor de acreditare de către Nichifor Stere, ambasador extraordinar şi plenipotenţiar al R.P.R. la Sofia.**

● Intr'o ştire publicată Joi în presa britanică se prevede că Marea Britanie va avea de făcut faţă unei acute crize de energie electrică cel puţin încă 4 ani. Pentru a se face faţă crizei de energie electrică, a devenit un lucru obişnuit de a se întrerupe curentul electric fără o prealabilă anunţare.

● **FRANCE PRESSE anunţă că Heath, ministrul american la Saigon a semnat un acord pentru ajutorarea militară a colonialiştilor francezi din Vietnam.**

● FRANCE PRESSE anunţă că muncitorii din numeroase întreprinderi din regiunea Saigonului au intrat în grevă pentru câteva ore, în semn de protest împotriva agresiunii franceze în Vietnam.

● In R. D. Germană s'a judecat procesul a zece foşti administratori şi funcţionari de răspândere ai filialei germane a trustului belgian de produse chimice Solvay, precum şi a unor foşti înalţi funcţionari ai guvernului din Landul Saxonia-Anhalt. Acuzaţii au sabotat construcţia economică în R. D. Germană, aflându-se în strânsă legătură cu criminalii de război dela trustul hitlerist I. G. Farhenindustrie, 3 acuzaţi au fost condamnaţi la 15 ani închisoare grea iar ceilalţi la închisoare între 2—10 ani.

● *Intr'un articol apărut în ziarul „Son Telegraph" care apare la Istambul se arată că bugetul Turciei pe anul 1951 prevede uriaşul deficit de 232.533.100 lire turceşti, cel mai mare deficit înregistrat dela proclamarea republicii turce până în prezent.*

● Noi greve se desfăşoară în Japonia. Au declarat grevă echipajele a 251 vase comerciale, 3500 muncitori dela şantierele navale Nippon Kokan din Tsurumi (Iokohama) au declarat de asemenea o grevă de 24 ore. Muncitorii dela fabricile societăţii electro-tehnice Tokio Shibaura au încetat lucrul timp de trei ore. Muncitorii din transporturi şi întreprinderile municipale, precum şi învăţătorii din Tokio, iau de asemenea parte la mişcarea grevistă.

★

Guvernul american a dat ordin de blocare a salariilor muncitorilor din industria automobilelor.

★

După cum relatează ziarul Oesterreichische Volksstimme, sub presiunea directă a leaderilor partidului Socialist şi a autorităţilor americane de ocupaţie, camera muncitorilor şi salariaţilor din Austria superioară a exclus, prin majoritatea voturilor reprezentanţii blocului de stânga din toate comitetele camerei.

BIBLIOTECA UNIVERSITĂȚII IAȘI

ANUL 48 Nr. 1300

4 PAGINI 4 LEI

JO 28 Decembrie 1950

OPINIA

ZIAR POPULAR COTIDIAN

ABONAMENTE

Lei 360 . . . . . 3 luni
Lei 5000 Intreprinderi, Autorități pe un an

Atelierele tipografice
IAȘI Str. ȘTEFAN CEL MARE 50-52

Redacția
IAȘI. Str. Cuza Vodă, 1 (etaj)
Administrația
IAȘI, Str. Cuza Vodă 1

TELEFOANE
REDACȚIA Nr. 1209
ADMINISTRAȚIA Nr. 2042
TIPOGRAFIA Nr. 1210

Până în 1955, toți analfabeții vor învăța slovele!

O problemă deosebit de importantă și care se cere rezolvată într'un timp cât mai scurt, este aceea a lichidării neștiinței de carte. Deaceea, printre principalele sarcini trasate de primul nostru Plan Cincinal este și aceea a stârpirii analfabetismului, a luminării minților celor pe care regimul burghezo-moșieresc i-au ținut în întuneric, pentru a-i exploata mai ușor, pentru a-i transforma în roboți, în oameni lipsiți de lumina cărților.

Mersul nostru spre socialism cere neapărat lichidarea acestei plăgi sociale care este neștiința de carte, înarmarea masselor cu cunoașterea slovelor, întrucât numai astfel vom avea posibilitatea ca sub îndrumarea Partidului și folosind din plin experiența Marii Uniuni Sovietice, să făurim o țară nouă, cu oameni noi, iubitori de o viață de construcție pașnică.

Cunoscând slovele, mii și mii de talente din sânul maselor, oameni pe care numai lipsa de cultură nu le dă prilejul să se afirme, își vor aduce contribuția prețioasă la zidirea noii vieți din Republica noastră Populară. In acelaș timp, așa cum s'a arătat în *Scânteia* și în *Viața Sindicală*, nu se poate pune problema creșterii permanente a cadrelor, fără lichidarea neștiinței de carte. Construirea socialismului pune deschis rezolvarea imediată a problemei analfabetismului. Înfăptuirea noii orânduiri sociale, construirea uriașelor uzine, hidrocentrale, fabrici, teatre, instituții de învățământ, cere un nivel cultural și politic ridicat, cere înarmarea maselor cu noi și noi cunoștințe în toate sectoarele de activitate și în special în domeniul tehnicii.

Deaceea, la Iași, ca dealtfel în întreaga țară trebue să se pornească o puternică acțiune în privința lichidării analfabetismului. Este absolut necesar să se intensifice munca începută în această direcție, să se sporească eforturile în scopul luminării neștiutorilor de carte.

Pentru a putea atinge acest important obiectiv, al alfabetizării neștiutorilor de carte, se cere o muncă mai intensă atât din partea cadrelor didactice, cât și din partea comitetelor de întreprinderi și instituții, a comisiilor culturale sindicale, a organizațiilor de massă, UTM și UFDR.

In regiunea și orașul nostru mai sunt încă și cazuri de autolinistiri, din partea cadrelor didactice.

Un exemplu edificator îl prezintă în acest sens felul cum se desfășoară munca de alfabetizare la școala Popricani-Iași, sau la școala tehnică economico-administrativă din Iași, unde sunt toate condițiile pentru a se duce o rodnică activitate și unde există o permanentă lipsă de interes în ceeace privește mobilizarea analfabeților la cursuri.

Dar dacă aceste cazuri de dezinteresare parțială a cadrelor didactice sunt rare, ele fiind semnalate la timp Secțiunilor de Invățământ și luându-se măsurile necesare pentru îndreptarea situației, o lipsă mai mare este aceia că în unele întreprinderi și instituții, comitetele de întreprindere sau instituție și comisiile culturale sindicale, nu se interesează de felul cum se desfășoară munca de alfabetizare, fie neasigurând condițiile necesare desfășurării acestei activități, fie neinteresându-se de frecvența la cursuri a celor înscriși. Din această cauză, datorită muncii unilaterale desfășurată în acest sens numai de către cadrele didactice, nu frecventează în cele 121 de centre de alfabetizare existente în orașul nostru nici 50 la sută din numărul celor înscriși la cursuri, cea mai bună frecvență fiind obținută în fabrici și întreprinderi, unde s'a efectuat o mobilizare la cursuri de peste 70 la sută.

Pentru mobilizarea de sută la sută a cursiștilor, au fost citate pe oraș centrele de alfabetizare dela ETACS, CAM, Abator, Cooperativa „Ilie Pintilie", Șantierul Filatura, Centrul de recalificare și centrele de alfabetizare din cartierele Doi Peri și Manta Roșie. Prin colaborarea strânsă dintre toate forurile competente, prin atenția acordată alfabetizării de către organizațiile de massă din unitățile de muncă sau cartierele respective, s'a reușit să se ajungă la acest rezultat.

Acolo unde nu s'a acordat toată atenția cuvenită, rezultatele sunt edificatoare. Astfel, la Cooperativa „1 Mai" s'a obținut o frecvență de numai 16 la sută, la Țesătura de 25 la sută, la Textila Roșie 40 la sută, la Centrul de alfabetizare dela școala elementară de pe dealul Gălății 20 la sută, iar la centrul dela școala cu limba de predare idiș, în primul rând din cauza lipsei de interes acordată de cadrele didactice dela această școală, cursurile nici nu s'au deschis încă.

Traian Țanea

(continuare în pag. 3-a)

Planul Cincinal creiază mărețe perspective tineretului studios

Pentru ridicarea de cât mai multe cadre tehnice, specializate, în primul an al Planului Cincinal, numărul studenților va crește cu 13 la sută, ajungând până la 62.000. In clișeu: Aspecte din munca studenților în laboratoare.

Deputații poporului dovedesc prin activitatea lor că merită încrederea ce le-a fost acordată

— Primele realizări ale Sfatului Popular al orașului nostru —

Câtă deosebire între vechiul sistem de conducere și administrare a treburilor locale — practicat de politicienii veroși ai primăriilor regimului burghezo-moșieresc și suflul cu adevărat nou, revoluționar, care animă activitatea deputaților unor organe noi, revoluționare, ale puterii de Stat : Sfaturile Populare!

Acestea nu sunt vorbe. Nu! Vom exemplifica cu date concrete felul cum deputații poporului au pornit la treabă, — imediat după sesiunea de constituire a Sfaturilor Populare, precum și rezultatele înregistrate până în prezent.

Deputații aleși în Comitetul Executiv al Sfatului Popular al orașului de subordonare republicană Iași s'au adunat într'o ședință de lucru, pentru ca să hotărască împreună care sunt problemele cele mai urgente care trebuesc soluționate până la sfârșitul anului în curs.

Cercetând cu atenție planul fostului Comitet Provizoriu orășenesc, membrii Comitetului Executiv al Sfatului Popular și-au întocmit un plan de muncă pentru perioada 16—31 Decembrie a. c., în acest plan figurând mai ales lucrările începute de fostul Comitet Provizoriu și care n'au fost terminate.

Toate aceste probleme au fost atribuite deputaților de către Comitetul Executiv. Fixarea răspunderilor nu s'a hotărît la voia întâmplării, ci s'a ținut seama pe cât posibil de pregătirea profesională și specialitatea fiecărui tovarăș deputat.

Așa, de pildă, tovarășului Crips Avram, care este vicepreședinte al Sfatului Popular și are o experiență în problemele gospodăriilor locale, i s'a atribuit sarcina de a se ocupa și răspunde de problema gospodăriilor locale.

Tovarășul Crips trebuia să se intereseze de realizarea planului de producție la întreprinderile „1 Mai" și „Proletarul" (întreprindere de unsoare, oglinzi și mezeluri). Tovarășul deputat s'a interesat îndeaproape și rezultatul s'a concretizat prin aceia că planul a fost chiar depășit. Dela 20 Decembrie, cele două întreprinderi economice au început a lucra în contul anului 1951.

La Hotelul Palace se lucrează în momentul de față la amenajarea celui de al doilea etaj, precum și la instalația generală de calorifer. In sarcina aceluiaș tovarăș deputat a intrat și problema atelierului de păpuși, care urmează a valorifica deșeurile fabricilor textile din Iași. S'a găsit un local adecvat, s'a angajat personalul necesar și s'au achiziționat materiile prime.

Până la 31 Decembrie se vor termina lucrările de reparație la 8 clădiri naționalizate, ce urmează a se da în folosință oamenilor muncii.

Lucrările au început și se vor valorifica materialele rezultate din dărâmări și demolări.

In domeniul sanitar s'au pornit deasemeni numeroase acțiuni importante, care vor avea desigur drept rezultat creșterea nivelului sanitar al oamenilor muncii din orașul Iași.

Cu aceste probleme se ocupă tovarășul deputat căpitan Enache Haralambie.

Se vor termina lucrările de extindere a Policlinicii școlare. Astfel, imobilului în care este instalată Policlinica școlară i s'a mai atribuit un nou local, care a fost deja amenajat. Noua Policlinică școlară va fi prevăzută cu două săli mari de așteptare, un serviciu farmaceutic, un serviciu de boli mintale precum și un serviciu de radiologie.

O atenție deosebită s'a acordat sectorului înfrumusețării orașului. Tovarășul deputat Zgardan Pavel s'a ocupat și a rezolvat problemele acestea. Astfel, din pădurile împrejurimilor Iașului trebuiau scoși 200 pueți. Planul a fost depășit întrucât au fost luați 236 pueți și plantați în principalele parcuri din Iași. Deasemeni s'au refăcut complect serele de flori dela Copou și Eternitate, mărindu-se capacitatea lor și însămânțându-se 45.000 fire.

Cele arătate mai sus demonstrează în chip concludent preocuparea permanentă a deputaților, pentru rezolvarea tuturor problemelor de gospodărire a orașului nostru. Dar nu numai atât. Relatările de mai sus sunt o dovadă vie, o mărturie că deputații aleși de popor la 3 Decembrie, merită încrederea poporului, sunt demni de această încredere și se achită de sarcinile care isvorăsc din mandatul încredințat.

I. Știru

La a 57-a aniversare a lui Mao Tse Dun

Poporul chinez sărbătorește la 26 Decembrie a 57-a aniversare a marelui său conducător, tovarășul Mao Tse Dun.

Viața lui Mao Tse Dun se împletește strâns cu acea stă măreață luptă de eliberare.

Fiu al unui țăran sărac, Mao Tse Dun a avut de luptat cu imensele greutăți ce se ridicau în China robită imperialismului, în fața oricărui om din popor ce voia să studieze. Invățând fără odihnă, tânărul Mao Tse Dun devine student al universității din Peking. Inflăcărați de izbânzile istorice ale Marii Revoluții Socialiste din Octombrie, studenții din Peking pornesc la 4 Mai 1919 o mișcare revoluționară care se extinde și în alte părți ale țării, cuprinzând pături largi ale oamenilor muncii. Mao Tse Dun, care încă din anii aceia studia cu pasiune genialele învățături marxist-leniniste, face parte din conducerea mișcării revoluționare studențești din 4 Mai 1919.

In focul muncii grele revoluționare, la organizării grevelor și demonstrațiilor muncitorești, se călesc marile calități de conducător de masse ale lui Mao Tse Dun. La Congresul din 1921 de constituire a Partidului Comunist Chinez, tovarășul Mao Tse Dun primește noi și grele sarcini. Ocolind cu dibăcie capcanele poliției, Mao Tse Dun străbate orașele și satele imensei Chine, îndeplinind o vastă muncă de agitație și organizare.

In 1925 poliția engleză trage asupra unei manifestații studențești, stârnind astfel revolta poporului chinez. Izbucnește greva generală, care se transformă într'o puternică mișcare populară împotriva imperialiștilor și feudalilor, mișcare în fruntea căreia se află Mao Tse Dun.

La ordinul imperialiștilor conducătorii corupți ai Kuomintangului sparg frontul unic constituit la propunerea Partidului Comunist în 1923. Ciang Kai Shek lovește în 1927 în lupta revoluționară a poporului muncitor din China în frunte cu clasa muncitoare și începe represiunea sângeroasă împotriva comuniștilor.

In noile condiții ale muncii ilegale, Partidul Comunist Chinez organizează din unități răslețe de muncitori și țărani sâmburele unei armate revoluționare care eliberează teritorii întinse, cu zeci de milioane de locuitori, rezistând eroic campaniilor de nimicire duse de Ciang Kai Shek cu ajutorul imperialiștilor. Conducători ai acestei armate populare sunt tovarășii Mao Tse Dun și Ciu-De.

După sdrobirea militarismului japonez de către glorioasa Armată Sovietică, lacheul imperialist Ciang Kai Shek și clica Kuomintangului pornesc — la ordinul și cu sprijinul militar și financiar al cotropitorilor americani — atacul împotriva forțelor populare chineze.

Planurile nebunești ale imperialiștilor americani, de a lichida mișcarea de eliberare a poporului chinez și a-și instaura dominația în China și întreaga Asie, sunt însă sfărâmate de ofensiva istorică a Armatei Populare Chineze sub conducerea tovarășului Mao Tse Dun.

Rezultatul acestei strălucite victorii este proclamarea la 1 Octombrie 1949, a Republicii Populare Chineze, ceeace constitue pe arena internațională cel mai însemnat eveniment după zdrobirea Germaniei hitleriste și a Japoniei de către puternica Țară a Socialismului.

Sub conducerea lui Mao Tse Dun, Partidul Comunist Chinez a crescut și s'a întărit necontenit, sdrobind devierile dușmănoase naționaliste și oportuniste. Partidul Comunist Chinez numără peste 5 milioane membri și se bucură de dragostea și încrederea nelimitată a sutelor de milioane de oameni ai muncii chinezi, care văd în el chezășia indepen-

(Continuare în pag. 3-a)

INSEMNAR

Niște „sătui" care „nu vor să înțeleagă"...

De curând, ziaristul italian Ezio Taddei a avut prilejul să stea de vorbă cu niște ciobănași din provincia italiană Emilia. Iată întrebările puse de el și răspunsurile primite:

— Inveți la școală?

— Nu. Muncesc...

— Ce salariu primești?

— Nimic până acum. La sfârșitul anului ni s'a făgăduit un ied pe care-l vom mânca.

— Dar, acum, cu ce te hrănești?

— Ei! Știți Dvstră...

Mai buruieni, mai pâine cu udătură. Sunt zile când căpătăm și mâncare caldă, dar astea sunt adevărate zile de sărbătoare...

In timp ce ziaristul italian culegea asemenea răspunsuri — care nu mai au nevoe de nici un comentariu — doctorul Hausser, specalist în dietetică dela Hollywood, spunea la Roma în cadrul unei conferințe de persă:

„In ochii publicului american, italienii aparțin celei mai frumoase rase din lume. Ochii, trupul lor, pielea... sunt splendide. Dar, ei mănâncă prea mult, asta îi va pierde...".

Insă poporul italian nu apleacă urechia la recomandările „savantului" specialist de dietetică și, oricât s'ar strădui acești „altruiști", acești „prieteni sinceri" care sunt americanii, el nu se lasă vrăjit de cântecul de sirenă al propagandiștilor „planului Marshall". Asemenea curente nu pot decât să sporească exasperarea oamenilor muncii din Italia; departe de a se simți îmbuibați și sătui, ei dovedesc prin lupta lor tot mai hotărîtă împotriva „milostivilor" inițiatori ai „planului Marshall" și a uneltelor lor din Italia, că s'au săturat de „binefacerile" „ajutorului" american care se străduește zădarnic să-i convingă să consume tunuri în loc de unt

50 de ani dela apariția primului număr al ziarului „Iskra"

Au trecut 50 de ani dela memorabila zi a apariției primului număr al ziarului marxist ilegal „ISCRA", cu ajutorul căruia V. I. Lenin a pus temelia Partidului Bolșevic, partid de tip nou.

Incă în anii 1897 — 1899, când se afla în exil în îndepărtatul sat siberian Șușenskoe, Lenin a întocmit un plan amănunțit pentru unirea într'un partid unic a tuturor organizațiilor social-democrate revoluționare.

Deși fusese îndepărtat cu forța dela conducerea nemijlocită a mișcării revoluționare, Lenin, cunoștea totuși bine toate problemele ei arzătoare. Nu exista o unitate efectivă a partidului. Nu exista un centru conducător, nu exista un program și nici un statut. Conducătorii cercurilor și comitetelor marxiste locale nu lucrau după un plan unic, orientându-se doar după sarcinile locale și nu după cele generale ale mișcării revoluționare din Rusia.

La conducerea multor organizații se strecuraseră așa numiții „economiști", care reprezentau o uriașă primejdie pentru mișcarea revoluționară. Ei nu credeau în misiunea istorică a clasei muncitoare, chemată să elibereze pe toți oamenii muncii din Rusia, mai întâi de sub jugul țarismului, iar apoi și de sclavia capitalistă.

„Economiștii" se închinau în fața spontaneității mișcării muncitorești, vulgarizau marxismul și, negând necesitatea desvoltării conștiinței socialiste în rândurile clasei muncitoare, înlesneau pătrunderea ideologiei burgheze în rândurile muncitorilor.

In condițiile apropierii Revoluției, lozinca „economiștilor": „pentru muncitori — luptă economică, pentru burghezie — luptă politică" — nu însemna altceva decât înlăturarea muncitorilor dela conducerea Revoluției și transformarea lor într'o anexă a burgheziei.

Lenin și marxiștii revoluționari vedeau în clasa muncitoare unicul luptător consecvent pentru socialism, care trebuia să conducă Revoluția ce se apropia în Rusia. Lenin a scris atunci următoarele cuvinte profetice:

„Istoria a pus acum în fața noastră sarcina cea mai imediată, care este cea mai revoluționară dintre toate sarcinile imediate ale proletariatului din orice altă țară. Implinirea acestei sarcini, doborîrea celui mai puternic reazim al reacțiunii nu numai europene, dar (putem spune acum) și asiatice, ar face din proletariatul rus avantgarda proletariatului revoluționar internațional".

Lenin vedea o singură ieșire din starea de confuzie ideologică și nehotărîre în care se aflau organizațiile de partid locale și anume: crearea unui partid centralizat, strâns unit și disciplinat, înarmat cu înțeleapta teorie a socialismului științific, adică cu marxismul. Un astfel de partid avea menirea de a conduce clasa muncitoare, de a fi hegemonul Revoluției care se cocea.

Lenin socotea că închegarea partidului trebuia să înceapă nu prin convocarea unui congres — la care să participe atât marxiștii revoluționari, cât și „eco-

(Continuare în pag. 3-a)

Hotărîrea Consiliului de Miniştri cu privire la Planul de Stat pe anul 1951

Consiliul de Miniştri, ascultând raportul Comisiunii de Stat a Planificării, în baza art. 40 din Legea pentru Planul Cincinal de desvoltare a Economiei Naţionale a Republicii Populare Române pe anii 1951—1955;

In temeiul prevederilor art. 72 din Constituţia Republicii Populare Române:

Hotărăşte :

ART. 1. — In conformitate cu Planul Cincinal de desvoltare a Economiei Naţionale a Republicii Populare Române pe anii 1951—1955 se aprobă Planul de Stat pe anul 1951, elaborat de Comisiunea de Stat a Planificării, în baza propunerilor Ministerelor, Instituţiilor şi Organizaţiilor Economice Centrale şi în colaborare cu ele.

Pentru realizarea sarcinilor prevăzute în Planul Cincinal este necesar ca în cursul anului 1951:

a) să se utilizeze cât mai complet capacităţile de producţie a instalaţiunilor, maşinilor, utilajului şi agregatelor din întreprinderi;

b) să se continue introducerea pe scară largă a tehnicii înaintate sovietice şi a mecanizării în agricultură în vederea măririi randamentelor la ha. şi asigurării de condiţiuni favorabile pentru întărirea şi desvoltarea gospodăriilor agricole colective;

c) să se îmbunătăţească organizarea muncii pe baza graficelor de producţie la locul de muncă, prin înrădăcinarea disciplinei în muncă şi prin întrebuinţarea riguroasă a zilei de lucru;

d) să crească productivitatea muncii prin extinderea metodelor de muncă înaintate sovietice, urmând exemplul măreţ al mişcării stahanoviste, prin ridicarea continuă a calificării cadrelor, prin mecanizarea muncilor grele şi cu mare volum de muncă, introducerea de noi procedee tehnologice şi sprijinirea şi stimularea inventatorilor şi inovatorilor;

e) să se continue acţiunea de stabilire a normelor de timp de lucru juste, înlăturându-se cele necorespunzătoare. La această acţiune trebuie să ia parte activă fruntaşii în producţie precum şi toţi muncitorii, tehnicienii şi inginerii, având în vedere că reuşita ei este un factor hotărîtor în grăbirea ritmului de desvoltare a economiei noastre şi a ridicării nivelului de trai al celor ce muncesc;

f) să se îndeplinească şi să se depăşească sarcinile de scădere a preţului de cost şi să se realizeze un regim sever de economii în vederea creşterii acumulărilor socialiste în întreprinderi;

g) să se îmbunătăţească calitatea produselor şi să se ducă o luptă hotărîtă pentru reducerea rebuturilor şi deşeurilor;

h) să se continue lucrările de profilare a întreprinderilor industriale în vederea măririi capacităţii de producţie, a specializării şi cooperării lor;

i) să se intensifice acţiunea de pregătire a cadrelor, necesare economiei noastre naţionale, atât pentru anul 1951, cât şi pentru anii următori.

I. Investiţii

IN ANUL 1951 SE VA INVESTI IN INTREAGA ECONOMIE NAŢIONALA DIN FONDURI CENTRALI ZATE, SUMA DE 192,8 MILIARDE LEI, CALCULATE LA PREŢURILE ANULUI 1950.

Destinaţia investiţiilor va fi următoarea:	
— Industria	56,0%
din care:	
— Industria mijloacelor de producţie	48,6%
— Cercetări Ştiinţifice şi Explorări Geologice	3,3%
— Agricultură şi Silvicultură	7,7%
— Transporturi şi Comunicaţii	14,5%
— Industria Construcţiilor	3,2%
— Circulaţia mărfurilor	1,9%
— Lucrări de interes social şi cultural	11,8%
din care:	
— Locuinţe muncitoreşti	2,7%
— Administraţia de Stat	1,6%

IN CURSUL ANULUI 1951 VOLUMUL TOTAL AL CONSTRUCŢIILOR VA FI DE 82,3 MILIARDE LEI.

PREŢUL DE COST IN INDUSTRIA CONSTRUCŢIILOR SE VA REDUCE CU CEL PUŢIN 5% FAŢĂ DE 1950.

In cursul anului 1951 se vor începe: uzinele termoelectrice Comăneşti, Petroşani şi Sângeorgiu de Pădure; linia electrică Doiceşti— Filipeşti —Bucureşti; fabrica de materiale electro-izolante; a doua rafinărie din Moldova; două instalaţii de prelucrare a ţiţeiului, din care una de cracare termică; două noi staţii de preparare a cărbunilor la Petrila şi la Lupeni; o staţie de semicocsificare; o mare exploatare carboniferă în regiunea Caransebeş; turnătorii de fontă şi oţel; staţii de flotare pentru minereuri complexe şi neferoase; şase linii de fabricare a cimentului; fabricile de plăci de stuf presat din regiunea Tulcea şi Brăila; fabrica integrată de cârlţi de în; o filatură-ţesătorie de cânepă; fabrica de ace de tricotat; fabrica de talpă de cauciuc; fabrica de cherestea Rucăr; o fabrică de placaje; lucrările de mărire a capacităţii fabricii de zahăr din Arad; construirea unui abator frigorifer la Bacău; fabrica de pâine din Hunedoara; depozitul frigorifer Tg. Mureş; fabrica de praf de lapte; Institutul de Educaţie Fizică; un mare spital de 1.000 paturi; Teatrul Muzical din Bucureşti; Parcul de Cultură şi Odihnă din Bucureşti.

Se vor continua lucrările pe şantierele marii hidrocentrale „V. I. Lenin", a hidrocentralelor Moroeni şi Sadu şi a termocentralei Doiceşti, precum şi desvoltarea fabricii de vagoane „Flamura Roşie" şi a fabricilor de construcţii de maşini „Steagul Roşu" şi „23 August".

Deasemeni, în anul 1951 se vor pune în funcţiune între altele: grupuri de forţă însumând o putere totală de 28.600 kw. în uzinele regionale electrice Bucureşti, Oraşul Stalin, Sibiu, Cluj, Timişoara, Galaţi şi Câmpina; centrala hidroelectrică Crăni cel cu aproape jumătate din capacitatea finală; dublarea liniei electrice de înaltă tensiune Sinaia—Oraşul Stalin; fabrica Electroputere Craiova cu o parte din capacitatea finală; două instalaţii de rafinare a petrolului; trei fabrici de negru de fum; staţia de prelucrare a nisipului bituminos dela Tătăruş; staţia de ameliorare a ligniţilor Derna; două furnale înalte la Hunedoara şi Călan; un laminor de ţevi de 3 ţoli; atelierul de forjă şi turnătorie dela Sovromtractor, fabrica de electrozi Electrocarbon Cluj şi fabrica de extracte tanante Argeşul Piteşti; şase linii de fabricare a cimentului; opt linii pentru fabricarea plăcilor de stuf presat; spălătoria şi pieptănătoria de lână Griviţa; halele din Petroşani şi depozitul magazin de desfacere din Reşiţa; o fabrică de paste făinoase la Brăila şi o fabrică de pâine în Oraşul Stalin; 55 km. cale ferată; Centrul de sporturi de iarnă dela Poiana Stalin; 2 sanatorii T.B.C.; patru spitale printre care cel dela Comăneşti şi cel dela Hunedoara; 40 dispensare rurale; 100 dispensare comunale; 6 internate; 145 săli de clase pentru învăţământul elementar; posturile de radio Banat-Timişoara, Oltenia precum şi un post pe unde scurte.

II. Industria

VALOAREA PRODUCŢIEI GLOBALE INDUSTRIALE PE ANUL 1951 SE STABILEŞTE LA LEI 497 MILIARDE (IN PREŢURI CONSTANTE DIN 31 DECEMBRIE 1948), CEEACE REPREZINTA 124,4 LA SUTA FAŢA DE ANUL 1950.

Pe produse principale, se stabileşte următorul nivel de producţie (în procente faţă de 1950):

1. Energie electrică	116,5
2. Cărbuni	125,2
3. Ţiţei	116,7
4. Gaz metan	119,1
5. Cărămizi refractare	108,9
6. Oţel	108,4
7. Laminate	108,1
8. Ţevi trase din oţel	105,3
9. Cabluri de tracţiune	121,3
10. Motoare cu ardere internă	164,2
11. Motoare electrice	159,8
12. Generatori electrici	218,1
13. Transformatori	181,6
14. Conducte electrice izolate	108,4
15. Mese Rotary	111,5
16. Trolii de foraj	154,0
17. Tractoare	105,9
18. Combaine	160,0
19. Secerători - legători	444,4
20. Vagoane de marfă	114,3
21. Strunguri	236,0
22. Ciment	118,2
23. Cherestea	101,3
24. Cărămizi, ţigle	120,5
25. Hârtie	107,9
26. Sodă calcinată	142,8
27. Sodă caustică	127,8
28. Acid sulfuric	111,0
29. Ingrăşăminte chimice	182,3
30. Tananţi de extracţie	144,0
31. Carburanţi organici	114,6
32. Anvelope	129,6
33. Ţesături de bumbac şi vigogne	120,4
34. Ţesături de in şi cânepă	124,7
35. Ţesături de lână	114,9
36. Tricotaje	131,4
37. Încălţăminte	121,7
38. Încălţăminte cauciuc	105,9
39. Geamuri trase	127,5
40. Săpun	123,8
41. Pâine	118,0
42. Zahăr	164,7
43. Produse zaharoase	114,0
44. Uleiuri vegetale	110,0
45. Preparate de carne	165,6
46. Conserve de carne	173,7
47. Lapte pasteurizat	173,3
48. Unt	212,0
49. Brânzeturi	153,1
50. Conserve de legume şi fructe	128,6
51. Produse de paste făinoase	109,8
52. Peşte	233,0
53. Tutun	109,0

Se vor îmbunătăţi indicii technico-economici de utilizare a maşinilor, agregatelor şi instalaţiilor şi indicii de consum de materii prime, materiale, combustibil şi energie electrică.

Astfel, viteza lunară medie pe granic va creşte la forajul de explorare cu 7,4 la sută, iar la cel de exploatare cu 11,5 la sută faţă de anul 1950; producţia de oţel pe m. p. de suprafaţă a băii cuptoarelor S. M. şi pe zi va creşte cu 9,2 la sută.

In industria construcţiilor de maşini, utilizarea maşinilor-unelte pentru prelucrarea metalelor exprimată în ore efective de lucru se va îmbunătăţi cu 11,1 la sută iar în industria energiei electrice numărul orelor de utilizare a puterii nominale va creşte cu 9,3 la sută.

In industria materialelor de construcţie, producţia de klinker pe m. c. de cuptor în 24 ore va creşte la fabricile de ciment cu 1,4 la sută.

In industria textilă, producţia de fire de lână cardată pe fus/oră se va ridica cu 4,2 la sută.

Se va extinde mecanizarea muncilor grele şi de mare volum ajungându-se în industria carboniferă la un grad de mecanizare de 77 la sută la tăierea în abataje, de 59,6 la sută la transportul în abataje şi de 77,3 la sută la transportul în subteran.

Gradul de mecanizare în transportul lemnului va fi de 73 la sută.

In cursul anului 1951 se vor produce între altele, următoarele produse noi: turbine de aburi de 3.000 kw. tractoare pe şenile, grederé, maşini pentru construcţii de drumuri, vase pescăreşti metalice, boghiuri pentru tramvaie de mare capacitate, motoare asincrone mari, contoare trifazice, separatoare de 35 kw., lacuri izolante pe bază de ulei şi bitumen precum şi noi coloranţi, sticlă de tip Jena, celuloză din lemn de salcie, noi hârtii electrotehnice şi noi tipuri de hârtie fotografică, noi tipuri de ace de tricotat, haine de protecţie din asbest, noi medicamente ca: insulină, atropină, vitamina PP, antituberculoase de sinteză.

PRODUCTIVITATEA MUNCII VA CREŞTE IN INTREAGA INDUSTRIE CU 14% FAŢA DE 1950.

PREŢUL DE COST AL PRODUCŢIEI INDUSTRIALE VA SCADEA IN CURSUL ANULUI 1951 IN MEDIE CU CEL PUŢIN 5,4%.

III. Agricultura şi Silvicultura

IN 1951, SUPRAFAŢA OCUPATĂ DE CULTURI DE CAMP VA FI DE 9.450.000 HA. DATORITĂ MĂRIRII SUPRAFEŢELOR OCUPATE CU CULTURI PRECUM ŞI CREŞTERII RANDAMENTELOR LA HA. PRODUCŢIA GLOBALĂ IN AGRICULTURA VA ATINGE UN NIVEL DE 129% FAŢĂ DE 1950, IAR IN SECTORUL DE STAT UN NIVEL DE 147%.

Pentru mecanizarea agriculturii în cursul anului 1951 se vor înfiinţa 50 staţiuni de maşini şi tractoare. Parcul actual al SMT va fi mărit cu 3.294 tractoare, 77 combaine, 595 batoze, 849 discuitoare, 908 semănătoare, 201 secerători-legători, 907 cultivatoare.

Volumul total al lucrărilor ce se vor executa de SMT va fi de 3.200.000 hantri adică 154 la sută faţă de 1950. Sarcina anuală de lucru pentru un tractor convenţional (15 C. P.) se stabileşte la 315 hantri.

Se vor consolida şi desvolta gospodăriile agricole colective, întărindu-se astfel sectorul socialist în agricultură. Se va îmbunătăţi îngrijirea semănăturilor. Se va iriga o suprafaţă de 52.000 ha. adică cu 22 la sută mai mult decât în 1950.

Producţia medie la ha. în condiţii climatice normale va atinge în 1951 :

		R.P.R.	Sector de Stat
Grâu de toamnă	kg. ha.	950	1.100
Porumb	„	1.100	1.200
Orez	„	2.720	2.800
In fuior	„	2.370	2.600
Cânepă fuior	„	3.230	3.500
Bumbac neirigat	„	450	520
Bumbac irigat	„	900	900
Sfeclă zahăr	„	15.000	16.700

Suprafaţa cultivată cu plante textile va fi de 238.000 ha. iar cea cultivată cu bumbac irigat va creşte dela 800 ha. la 3.000 ha., producţia totală de bumbac atingând 68,8 mii tone.

La sfârşitul anului 1951 efectivul de animale în comparaţie cu anul 1950 va fi: la cabaline 103,5 la sută, la bovine 103 la sută, la ovine 104,5 la sută şi la porcine 104 la sută.

Producţia de produse animale va creşte în cursul anului 1951 ajungându-se la 348.500 tone carne, 170.000 tone lână, 14 milioane hl. lapte, 2.830 tone miere, 1000 milioane buc. ouă.

In cursul anului 1951 preţul de cost va scădea cu cel puţin 12 la sută la Gospodăriile Agricole de Stat şi cu cel puţin 5 la sută la SMT.

Se vor executa lucrări de împădurire pe o suprafaţă de 71.000 ha. din care 7.800 ha. în regiuni de interes hidroelectric şi 7.500 pe terenuri degradate.

Pentru aceste lucrări pepinierile forestiere vor produce 400 milioane puieţi.

Se vor înfiinţa semănişuri naturale şi artificiale, plantaţii şi arborete tinere, pe o suprafaţă de 319.000 ha.

Pentru experimentarea metodelor avansate de lucru, adaptarea şi popularizarea tehnicii avansate sovietice se vor crea 12 ocoale silvice model.

IV. Transporturi

VOLUMUL TRANSPORTURILOR DE MARFURI PE CALE FERATA, PE APA, IN AER ŞI CU AUTOVEHICULELE VA FI IN ANUL 1951 DE 9.200 MILIOANE TONE KM. ADICA 108 LA SUTA FAŢA DE ANUL 1950.

In transportul feroviar, volumul transporturilor de mărfuri va fi de 7,8 miliarde tone nete -km., cel de călători de 7,9 miliarde călători-km., adică 105 la sută faţă de 1950, iar cantitatea de mărfuri expediate va ajunge la 36,7 milioane tone, adică 113,2 la sută faţă de 1950.

Indicii de transport vor fi îmbunătăţiţi în anul 1951 faţă de 1950, după cum urmează: rulajul unui vagon de marfă va fi redus dela 6 la 5,4; procentul cursei goale a vagonului de mar fă va scădea dela 33,4 la sută la 32,5 la sută; încărcătura dinamică pe osii a vagonului de marfă va creşte dela 6,42 la 6,5 tone osie, iar tonajul mediu net al unui tren de marfă va creşte dela 378 la 385 tone tren.

Volumul transporturilor rutiere efectuate de întreprinderile de transport va creşte la transportul de mărfuri dela 49 milioane tone km. în anul 1950 la 58,5 milioane tone km., în anul 1951.

Volumul transporturilor fluviale şi maritime de mărfuri va atinge în anul 1951 un nivel de 127 la sută faţă la anul 1950.

Transportul aerian de călători va atinge în anul 1951 un nivel de 122 la sută, iar cel de mărfuri un nivel de 116 la sută faţă de anul 1950.

V. Venit naţional şi nivel de trai

VENITUL NAŢIONAL VA ATINGE IN 1951 UN NIVEL DE 123 LA SUTA FAŢĂ DE 1950, IAR NIVELUL DE TRAI VA CREŞTE CU 16 LA SUTA FAŢA DE 1950.

Muncă şi salarii

NUMARUL MUNCITORILOR, TEHNICIENILOR ŞI FUNCŢIONARILOR DIN ECONOMIA NAŢIONALĂ VA CREŞTE CU 12 LA SUTA FAŢA DE 1950, AJUNGAND LA 2.400.000 OAMENI. NUMARUL MUNCITORILOR VA CREŞTE CU 16 LA SUTA.

In cursul anului 1951 se vor pregăti la locul de muncă 110.000 muncitori iar prin cursuri de calificare 124.000 muncitori.

Fondul de salarii în întreaga industrie va fi în 1951 cu ... la sută mai mare decât în 1950.

Se va extinde munca în acord care va reprezenta în 1951, 65 la sută din totalul orelor lucrate de muncitori în industrie.

Învăţământ şi cultură

IN VEDEREA RIDICARII NIVELULUI CULTURAL AL MASSELOR MUNCITOARE SE VOR INVESTI, IN CURSUL ANULUI 1951, 12,3 MILIARDE LEI, DIN CARE PENTRU INVAŢAMANT 6,1 MILIARDE LEI.

In 1951, în cadrul acţiunii de lichidare a analfabetismului vor fi cuprinşi în cursuri de alfabetizare 500.000 neştiutori de carte.

Numărul copiilor care vor urma învăţământul preşcolar în 1951—1952 va fi de 236.000 faţă de 209.000 în anul şcolar precedent.

In învăţământul elementar vor fi cuprinşi peste 1.800.000 elevi, iar în învăţământul mediu şi profesional, numărul elevilor va fi de 334.000, ceeace înseamnă o creştere de 12 la sută faţă de anul şcolar 1950-1951.

In învăţământul superior, numărul studenţilor va creşte cu 13 la sută ajungând în 1951-1952 la 62.000.

Se va lărgi asistenţa şcolară, numărul burselor ajungând la 363.000 faţă de 290.000 în anul 1950-1951.

In cadrul acţiunii de culturalizare a masselor se vor înfiinţa, în anul 1951, 800 cămine culturale şi case de citit.

Se vor pune în funcţiune Casa Radiofoniei, 3 posturi noi de radio emisiune şi se vor instala în centrele muncitoreşti 88 noi staţii de radioficare cu 130.000 auditori.

Se va continua construcţia Combinatului Poligrafic „Casa Scânteii", care va intra parţial în funcţiune încă în cursul anului 1951.

Se va continua construirea Centrului Cinematografic Buftea şi se va începe construirea Teatrului Muzical din Bucureşti.

Sănătate

IN DOMENIUL SĂNATAŢII PUBLICE SE VOR INVESTI 3 MILIARDE LEI.

Se va termina construirea spitalelor din centrele muncitoreşti Comăneşti, Bacău şi Hunedoara.

Numărul de paturi va creşte cu 3.900.

Se va lărgi reţeaua de unităţi ambulatorii, creându-se 165 noi dispensare şi 300 puncte sanitare.

Se va intensifica lupta împotriva mortalităţii infantile şi se va lărgi reţeaua de specialitate prin crearea de noi dispensare de copii şi case de naşteri, precum şi prin mărirea numărului de paturi cu 850.

Se vor pune în funcţiune Casa Copilului Craiova, Preventoriul din regiunea Stalin şi Centrul pentru convalescenţi de paralizie infantilă dela Sibiu.

Se va intensifica lupta împotriva tuberculozei prin crearea de noi dispensare şi sanatorii cu un număr de 500 paturi.

Se va pune în funcţiune Sanatoriul Zaul de Câmpie, regiunea Mureş şi Sanatoriul Deleni regiunea Iaşi, precum şi Institutul de Fiziologie din Bucureşti.

In cadrul combaterii sistematice a bolilor epidemice şi cu extindere în massă (guşă, pelagră, malarie, sifilis), se vor crea 25 staţiuni antiepidemice, 4 centre contra guşei şi se va consolida reţeaua existentă prin laboratoare, mijloace de transport, etc.

Se vor trimite în cură balneară un număr de 60.000 oameni al muncii şi se va mări capacitatea staţiunilor balneo-climaterice cu 1.000 paturi. Numărul total al oamenilor muncii trimişi la odihnă în aceste staţiuni se va ridica la 195.000 în 1951, iar numărul copiilor la 84.000 faţă de 60.000 în 1950.

Se va pune în funcţiune Institutul de Balneologie şi Institutul de Oncologie (studiul cancerului).

Pentru asigurarea acţiunilor sanitare se vor pregăti în 1951 1.400 cadre medicale superioare (medici şi farmacişti) şi 2.000 cadre sanitare medii.

PENTRU ASIGURARILE SOCIALE DE STAT SE VA INVESTI SUMA DE 557 MILIOANE LEI. VOLUMUL AJUTOARELOR BANEŞTI (PENTRU NAŞTERI, BOALA, ACCIDENTE, ETC.) ŞI AL PENSIILOR VA ATINGE IN 1951 SUMA DE 15.4 MILIARDE LEI.

(continuare în pag. 3-a)

Pentru primul nostru Plan Cincinal, pentru măreţul plan de electrificare a ţării

Cărţi apărute în Editura tehnică

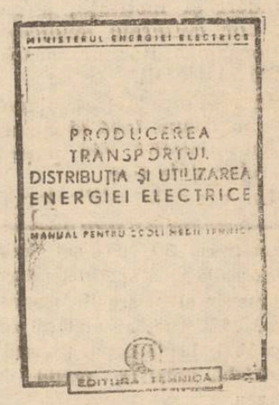

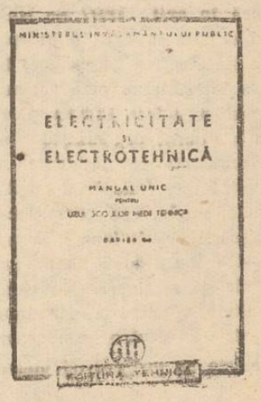

Hotărîrea Consiliului de Miniștri cu privire la Planul de Stat pe anul 1951

(Urmare din pagina 2-a)

Circulația mărfurilor

VALOAREA FONDULUI DE MARFURI CE VA FI DISTRIBUIT POPULAȚIEI PRIN COMERȚUL DE STAT ȘI COOPERATIST VA FI IN ANUL 1951 DE 307 MILIARDE LEI, CEEACE REPREZINTA 133 LA SUTĂ FAȚĂ DE ANUL 1950.

Populația va primi în cursul anului 1951 prin rețeaua comerțului de Stat și a cooperației:

Pâine	830.000 tone	adică 125,7%	față de 1950
Paste și produse făinoase	23.800 „	„ 119,0%	„ „ „
Carne	140.000 „	„ 194,6%	„ „ „
Preparate din carne	14.100 „	„ 188,0%	„ „ „
Peste proaspăt	14.000 „	„ 233,0%	„ „ „
Grăsimi	55.400 „	„ 165,4%	„ „ „
Lapte	250.000 hl.	„ 250,0%	„ „ „
Unt	5.050 tone	„ 280,0%	„ „ „
Brânzeturi	11.500 „	„ 188,0%	„ „ „
Conserve de legume și fructe	21.000 „	„ 123,0%	„ „ „
Bere	800.000 hl.	„ 104,0%	„ „ „
Tutun	14.500 tone	„ 109,0%	„ „ „
Țesături bumbac	165.100 mii m.	„ 106,5%	„ „ „
Țesături lână	15.800 „ „	„ 113,0%	„ „ „
Încălțăminte	10.200 mii per.	„ 107,6%	„ „ „
Petrol	240.000 tone	„ 109,0%	„ „ „
Sodă caustică	3.000 „	„ 107,1%	„ „ „
Sodă cristalizată	7.500 „	„ 163,0%	„ „ „
Aparate de radio	40.000 buc.	„ 160,0%	„ „ „

VALOAREA MĂRFURILOR CE SE VOR DISTRIBUI IN 1951 POPULAȚIEI RURALE VA REPREZENTA 125 LA SUTĂ FAȚA DE 1950.

REȚEAUA DE DESFACERE A COMERȚULUI DE STAT VA CREȘTE CU 759 UNITAȚI, IAR CEA A COOPERAȚIEI CU 1.100 UNITAȚI DIN CARE 800 IN MEDIUL RURAL.

ART. 2. — Se aprobă planurile pe anul 1951 ale Ministerelor, Instituțiilor și Organizațiilor Economice Centrale, eșalonate pe trimestre.

Sarcinile prevăzute pentru trim. I, în cadrul eșalonării trimestriale a planurilor Ministerelor, Instituțiilor și Organizațiilor Economice Centrale, constituie planurile lor pe primul trimestru al anului 1951.

ART. 3. — Ministerele, Instituțiile și Organizațiile Economice Centrale vor desfășura pe Direcțiuni Generale sau Direcțiuni și Intreprinderi (unități), planurile aprobate prin prezenta hotărîre, astfel încât cel mai târziu până la data de 1 Ianuarie 1951 unitățile în subordine să fi primit planurile lor.

Înăuntrul aceluiași termen, Ministerele, Instituțiile și Organizațiile Economice Centrale vor defalca pe luni planurile pe trim. I al anului 1951 și le vor desfășura pe Direcțiuni Generale sau Direcțiuni și Intreprinderi (unități).

ART. 4. — Odată cu comunicarea planurilor către unitățile în subordine, Ministerele, Instituțiile și Organizațiile Economice Centrale vor lua toate măsurile și vor transmite instrucțiunile necesare pentru o cât mai bună executare a tuturor sarcinilor prevăzute în planuri.

Deasemenea, la începutul anului 1951, Ministerele, Instituțiile și Organizațiile Economice Centrale vor trece la analiza temeinică a activității lor în 1950, scoțând la iveală lipsurile în muncă și organizare, precum și cauzele apariției lor.

Pe baza acestor analize, la care vor trebui să ia parte muncitorii, tehnicienii și funcționarii din instituțiile respective, se vor lua măsuri concrete pentru lichidarea tuturor acestor lipsuri în scopul îndeplinirii și depășirii Planului pe 1951.

ART. 5. — Ministerele, Instituțiile și Organizațiile Economice Centrale vor transmite Comisiunii de Stat a Planificării, până în ziua de 10 Ianuarie 1951, eșalonarea pe luni a planurilor pe primul trimestru al anului 1951.

Deasemenea, vor trimite, până la 20 Ianuarie 1951, planurile pe anul 1951 ale întreprinderilor cheie, eșalonate trimestrial și planurile pe trim. I 1951 defalcate pe luni.

Regimul de desfacere a mărfurilor textile și de încălțăminte raționate, pentru anul 1951

In urma dispozițiilor Ministerului Comerțului Interior, Secțiunea Comercială a orașului nostru, face cunoscut regimul de desfacere a mărfurilor textile și încălțăminte raționate, ce se vor desface pe baza cartelelor de îmbrăcăminte.

Pentru țesăturile de bumbac regimul de desfacere, pentru anul 1951, este același care a fost în cursul anului 1950.

Atât țesăturile de bumbac, cât și confecțiunile din bumbac, se vor distribui în două tranșe, prima dela 1 Ianuarie până la 30 Iunie 1951, iar a doua dela 1 Iulie la 31 Decembrie 1951.

Confecțiunile din bumbac vor fi distribuite astfel:

O cămașă bărbătească 3 m., 1 per. chiloți 1 m., 1 per. indispensabili 2 m., 1 bluză 1,5 m., una rochie damă 3,5 m., una pijama bărbătească 5,25 m

Pentru celelalte articole ce se desfac pe baza punctelor din cartelă s'a stabilit următorul regim:

Pentru un metru de stofă costum lat de 1,40 m. se vor decupa 24 puncte;

Pentru un metru stofă costum lat de un m. 12 puncte;

Pentru un metru stofă palton 35 puncte.

1 mosor ață un punct; un metru mătase lat de un metru 4 puncte; un metru mătase peste un metru lățime 8 puncte; 1 pereche ciorapi 4 puncte; una flanelă corp 16 puncte; una pereche indispensabili 10 puncte; un combinezon 8 puncte; una cămașă milaneză 12 puncte; un palton bărbătesc 84 puncte; un costum bărbătesc 72 puncte; un sacou 48 puncte; un pantalon 24 puncte; un pardesiu 60 puncte; un costum băeți 48 puncte; un palton băeți 50 puncte; un pardesiu băeți 30 puncte; un costum copii 24 puncte; un palton copii 30 puncte; un pardesiu copii 20 puncte.

Incălțămintea raționată cu talpă de piele sau crep, se va desface pe baza bonului de încălțăminte din cartela A., B. și C.

Totodată unitățile care vor desface produse raționalizate, vor distribui posesorilor de cartele eliberate de regiunea respectivă, confruntându-se cartela cu buletinul de identitate. Persoanele care-și schimbă domiciliul dintr'o regiune în alta în cursul anului viitor, trebue să vizeze cartelele de îmbrăcăminte la Secțiunea Comercială a Sfatului Popular din regiunea unde s'au mutat, pentru ca aceste cartele să poată fi valabile.

Curs special de calificare cadastrală cu o durată de 1 an

Ministerul Agriculturii, deschide un curs special de calificare cadastrală, cu o durată de 1 an din care 6 luni teoretic, 6 luni practică pe teren.

Se primesc absolvenți cu cel puțin 4 clase secundare de vârsta între 18—35 ani.

Solicitanții vor depune la Comitetul Executiv al Sfatului Popular al Regiunii respective Secțiunea Agricolă până la data de 5 Ianuarie 195 , următoarele acte:

a) Cererea însoțită de autobiografia amănunțită cu indicarea Centrului unde dorește a depune examenul.

b) Extras de naștere.

c) Certificat de cetățenie.

d) Certificat de studii.

e) Situația militară.

Examenul de admitere se va ține în ziua de 7 Ianuarie orele 8 la Secțiunea Agricolă a Sfaturilor Populare regionale din următoarele regiuni: București, Cluj, Iași, Sibiu și Craiova și va consta din'r'o vizită medicală, o probă scrisă la Limba Română și matematici generale și o probă orală la matematici și cultură generală.

Elevii pe timpul cursurilor vor primi pe lângă cazare și întreținere o indemnizație fixă lunară după cum urmează:

a) Cei din câmpul muncii, media salariului pe ultimele tre luni astfel:

10o la sută cei căsătoriți cu copii.

75 la sută cei căsătoriți fără copii.

50 la sută cei necăsătoriți.

b) Cei ce nu provin din câmpul muncii o indemnizație fixă lunară, stabilită de Mtnisterul Finanțelor pentru cei scoși din producție.

Absolvenții cursurilor vor fi angajați ca operatori topometri și vor executa lucrări cadastrale, prevăzute în planul de Stat al Ministerului Agriculturii.

Pentru București, cererile se pot depune fie la Secțiunea Agricolă a Regiunii, fie la Direcția Cadastrului din Bulevardul Republicii Nr. 24

Până în 1955, toți analfabeții vor învăța slovele!

(Urmare din pag. 1-a)

Pentru îmbunătățirea muncii de alfabetizare, așa cum s'a subliniat și în *Gazeta învățământului* din 22 Decembrie, „va trebui ca fiecare regiune, raion sau școală să-și revadă planul de muncă, să precizeze răspunderile tuturor celor care lucrează în cadrul acestei acțiuni și să ducă o permanentă muncă de control".

Cunoscând că îmbunătățirea și sporirea producției sunt direct legate de nivelul cultural al oamenilor muncii, atât comitetele de întreprindere cât și cele de instituții vor trebui să se intereseze permanent de munca de alfabetizare. Sindicatele au datoria de a acorda toată atenția acestei probleme, mai ales că alfabetizarea este unul din obiectivele principale în cadrul concursului CGM.

Luând exemplul Regionalei UTM-Iași, care și-a trasat un plan de muncă în acest domeniu, urmând să lucreze efectiv în sectorul alfabetizării dela 1 Ianuarie organizația UFDR are datoria de a trece la acțiune.

Pornindu-se la o muncă susținută, îndrumată și controlată permanent de către Secțiunile de Invățământ ale Sfaturilor Populare, se va trece efectiv la realizarea uneia dintre cele mai de seamă sarcini trasate de primul nostru Plan Cincinal; se va păși hotărît la îndeplinirea unei datorii patriotice și la crearea uneia din premizele necesare pentru construirea socialismului în țara noastră.

LOTERIA DE STAT

Cu prilejul sărbătoririi Anului Nou, Loteria de Stat organizează o mare loterie ocazională denumită „LOTERIA POMUL DE IARNĂ" cu tragerea în noaptea de Anul Nou.

Cu lozul Loteriei Pomul de Iarnă, se participă la două tragerii distincte.

O tragere după sistemul Loteriei Populare, la care se vor distribui:

10	câștiguri a	500.000 lei
10	„ a	300.000 lei
20	„ a	100.000 lei
60	„ a	50.000 lei
100	„ a	30.000 lei

precum și alte câștiguri în valoare totală de 75.000,000 lei.

O tragere după sistemul Loto Săptămânal cu 12 numere extrase din urnă, la care se vor distribui trei categorii de câștiguri:

Categoria I-a: 3 din primele 5 numere

Categoria II-a: 3 din ultimele 7 numere

Categoria III-a: 3 din toate 12 numere

In felul acesta cu lozul Loteriei „Pomul de Iarnă", se câștigă la două tragerii.

Cereți relații suplimentare la orice sediu al Loteriei de Stat.

La a 57-a aniversare a lui Mao Tse Dun

(urmare din pag. 1-a)

denței și înfloririi Patriei lor.

Astăzi, după ce lanțurile feudalismului, ale imperialismului și ale capitalismului birocratic au fost sfărâmate, tovarășul Mao Tse Dun, în fruntea Partidului Comunist și a Guvernului Popular Chinez, conduce mai departe cu mână sigură lupta pentru eliberarea întregului teritoriu al Chinei, a Tibetului și a TTaiwanului, pentru întărirea Statului popular și a capacității lui de apărare, pentru refacerea și desvoltarea industriei, pentru înfăptuirea reformei agrare și a revoluției culturale în uriașa Republică Populară Chineză.

Marea prietenie și legăturile strânse de alianță ce s'au cimentat între Uniunea Sovietică, Țara Socialismului biruitor, și noua Chină liberă și populară — prietenie și alianță al căror campion înflăcărat este Mao Tse Dun — constitue una din principalele chezășii ale salvării păcii în lume.

Luptător hotărît pentru izbânda aceleiași cauze măreț, poporul muncitor din R. P. R. socotește fiecare victorie a Chinei populare, sub conducerea lui Mao Tse Dun, ca o victorie a sa proprie. La cea de a 57-a aniversare a nașterii tovarășului Mao Tse Dun, poporul nostru muncitor îi urează marelui conducător al poporului chinez viață lungă și rodnică, noi și strălucite izbânzi în lupta pentru pace și socialism.

50 de ani dela apariția primului număr al ziarului „Iskra"

(Urmare din pag. 1-a)

nomiștii" care uneltau în comitetele locale — ci prin înființarea unui ziar politic destinat întregii Rusii, ziar în jurul căruia să se unească toți marxiștii revoluționari. Lenin era de părere că acest ziar trebuia să devină pentru toate organizațiile locale un centru ideologic și organizatoric care să le lege între ele, care să elaboreze proiectul de program și de statut al partidului și care să devină nu numai un propagandist și agitator colectiv, ci și organizator colectiv. Abia după aceea, spunea Lenin, se va putea convoca un congres al elementelor revoluționare din rândurile social-democrației ruse, se vor putea crea centrele conducătoare ale partidului, se va putea adopta un program și un statut al partidului, obligatorii pentru toți.

Intrucât persecuțiile din partea poliției făceau cu neputință apariția unui ziar marxist în Rusia, Lenin a hotărît să organizeze editarea lui în străinătate, iar apoi să-l trimită pe ascuns în Rusia.

Activitatea ilegală a lui Lenin, rolul pe care el îl avea în mișcarea revoluționară au atras „atenția" poliției și jandarmeriei țariste.

Continuarea șederii în Rusia insemna pentru Lenin pericolul unei noi arestări și zădărnicirea planului său de creare a partidului. Deaceea, în vara anului 1900, după ce făcuse pregătirile necesare pentru difuzarea în Rusia a ziarului proiectat și pentru obținerea corespondențelor necesare acestuia, Lenin pleacă în străinătate, pornind la înfăptuirea planului său.

El atrage în colectivul redacției membri ai grupului „Eliberarea Muncii" care organiza din străinătate propagarea marxismului în Rusia. Redacția se stabili mai întâi la Muenchen, dar apoi, temându-se de persecuțiile poliției germane, se mută la Londra și mai târziu în 1903, la Geneva.

Lenin a fost însuflețitorul și conducătorul ideologic al „Iskrei". La sfârșitul lui Decembrie 1900, a apărut primul număr al „Iskrei". Alături de titlul ziarului erau tipărite următoarele cuvinte din răspunsul decembriștilor către A. S. Puşkin: „Din scânteie se va aprinde flacăra".

Articolul de fond, intitulat: „Sarcinile imediate ale mișcării noastre" scris de V. I. Lenin, chema pe marxiștii revoluționari să creeze un partid puternic, organizat, care să conducă lupta clasei muncitoare din Rusia pentru înfăptuirea măreței ei misiuni istorice — eliberarea poporului din robia politică, economică și spirituală. Creând un sie, Lenin găsise veriga principală pentru îndeplinirea sarcinilor ce stăteau atunci în fața social-democrației revoluționare ruse.

„Iskra" a înarmat pe muncitorii înaintați din Rusia cu marea învățătură revoluționară a marxismului, a educat în ei intransigența față de dușmanii clasei muncitoare. Lenin scria că „Iskra" și-a câștigat ura atât a oportuniștilor ruși, cât și a celor din Europa Occidentală, ură care-i face cinste.

In articolele lui Lenin muncitorii găseau răspunsuri concrete la problemele care-i creocupau și anume ce și cum să facă pentru a-și învinge dușmanii de clasă. „Iskra" analiza de pe pozițiile de clasă ale proletariatului toate problemele de politică internațională și internă, precum și toate problemele mișcării revoluționare internaționale.

„Iskra" a devenit cel mai bun sfătuitor și conducător al muncitorilor, a înlesnit unirea lor și i-a legat de centrul revoluționar unic. In scrisorile lor adresate „Iskrei", muncitorii își exprimau aprobarea deplină față de orientarea și planurile ziarului și îl sprijineau din punct de vedere material, punându-i la dispoziție o parte din mizerele lor câștiguri.

Interesul muncitorilor față de ziarul lor era atât de mare, încât la tipografia ilegală din Baku s'a organizat, sub conducerea lui I. V. Stalin, tipărirea unor numere ale „Iskrei" după matrițe aduse clandestin din străinătate. Tipografia ilegală din Chișinău reproducea și ea articole din „Iskra" și numere întregi ale ziarului.

„Iskra" apărea în limba rusă și era inaccesibilă muncitorilor din Transcaucazia, care nu cunoșteau această limbă. Din inițiativa lui I. V. Stalin și a tovarășului său de luptă, L. Reţhoveli, a început să apară în Septembrie 1901 la Baku primul ziar social-democrat ilegal georgian „Brdzola" („Lupta") care propovăduia consecvent ideile leniniste.

După „Iskra", „Brdzola" era cel mai bun ziar marxist din Rusia. El dădea răspunsuri concrete la toate chestiunile legate de mișcarea muncitorească, interpretând în lumina socialismului științific fiecare eveniment de care se loveau muncitorii din Transcaucazia. „Brdzola" lovea în „economiști" și în naționaliștii Transcaucaziei, lumina problemele atât ale mișcării revoluționare pe plan general, cât și ale celei georgiene, unea pe muncitorii georgieni și ruși. „Iskra" leninistă a apreciat apariția primului număr al „Brdzolei" ca un mare eveniment în mișcarea revoluționară din Rusia.

Lupta perseverentă, consecventă a lui Lenin împotriva „economiștilor", desfășurată în coloanele „Iskrei", precum și în celebra sa carte „Ce-i de făcut?" a avut drept urmare că majoritatea comitetelor social-democrate locale, au recunoscut „Iskra" drept centru conducător al lor declarându-se pe deplin solidare cu programul, tactica și principiile ei organizatorice. In organizațiile social-democrate ale Rusiei a învins orientarea „Iskrei".

Comitetele și adepții „Iskrei" au condus grevele, care, între anii 1901—1903, s'au desfășurat pe larg în întreaga Rusie— la Batum, Rostov pe Don, Baku, Tiflis, Odesa, Kiev, Ekaterinoslav. Succesele mișcării greviste dovedeau cât de profund își însușise clasa muncitoare ideile revoluționare ale „Iskrei" leniniste, în ce forță uriașă se transformase mișcarea muncitorească, contopindu-se cu socialismul.

Victoria orientării „Iskrei" a pus capăt perioadei de confuzie ideologică și de nehotărîre în organizațiile marxiste locale.

Congresul al II-lea al Partidului, care a avut loc în anul 1903, a relevat meritele „Iskrei" atât în unificarea ideologică cât și în cea organizatorică a rândurilor partidului, proclamând-o drept organ central al Partidului de tip nou. „Iskra" bolșevică a devenit o pildă pentru toate ziarele marxiste muncitorești. După Congresul al II-lea care a însemnat victoria leninismului asupra „economismului" lupta între bolșevici și oportuniști n'a contenit însă. Menșevicii luptau împotriva lui Lenin, împotriva hotărîrilor Congresului. Ei au reușit să pună mâna pe „Iskra" care, din acel moment, a devenit organul menșevicilor. Astfel a apărut o „Iskră" nouă, oportunistă, în opoziție cu vechea „Iskră" leninistă.

In Ianuarie 1905 apare primul număr al noului ziar bolșevic „Vperiod" („Inainte"), creat de Lenin pentru a continua gloriosale tradiții revoluționare ale vechii „Iskre" leniniste. Ziarele bolșevice „Vperiod", „Proletarii", „Zvezda" și în special „Pravda" și-au însușit și au continuat glorioasele tradiții de luptă ale „Iskrei" leniniste. „Pravda" bolșevică, creată de Lenin și Stalin, a lărgit și întărit legăturile Partidului Bolșevic cu clasa muncitoare, a educat o întreaga generație de muncitori revoluționari, care au constituit nucleul Partidului Bolșevic în zilele Marii Revoluții Socialiste din Octombrie. Insemnătatea istorică a „Iskrei" este uriașă. Caracterizând rolul ei în mișcarea revoluționară, M. I. Kalinin scria: „Ca o furtună ea a curățat rândurile revoluționarilor, punând în mod acut în fața muncitorilor revoluționari necesitatea creării unui partid revoluționar de tip nou, a luptei împotriva tuturor felurilor de oportunism".

„Iskra" a jucat un rol proeminent în crearea Partidului marxist revoluționar, a educat și închegat detașamentul de frunte al clasei muncitoare din Rusia pe baza marxismului revoluționar. Din „Iskra" („Scânteia") lui Lenin s'a aprins flacăra focului revoluționar, care a cuprins apoi Rusia întreagă nimicind absolutismul și capitalismul. Glorioasa „Iskră" leninistă a pregătit victoria Marii Revoluții Socialiste din Rusia.

ULTIMELE ȘTIRI

Constituirea Comitetului pentru decernarea premiilor internaționale Stalin „Pentru întărirea păcii între popoare"

MOSCOVA, 27 (Agerpres). — Prezidiul Sovietului Suprem al U.R.S.S. a instituit printr'un decret dat la 20 Decembrie 1949 premiile internaționale Stalin „Pentru întărirea păcii între popoare".

In conformitate cu acest decret, premiile internaționale Stalin „Pentru întărirea păcii între popoare" (sunt decernate anual de către Comitetul pentru premiile internaționale Stalin, format de Prezidiul Sovietului Suprem al U.R.S.S., din reprezentanți ai forțelor democratice din diferite țări ale lumii.

In baza decretului din 20 Decembrie 1949 Prezidiul Sovietului Suprem al URSS a format la 22 Decembrie a.c. Comitetul pentru premiile internaționale Stalin „Pentru întărirea păcii între popoare", alcătuit din următorii reprezentanți ai forțelor democratice din țările străine și din activiști pe tărâm social din Uniunea Sovietică.

Președintele Comitetului, Dimitri Vladimirovici Skobeltzin, profesor la universitatea de stat din Moscova, membru activ al Academiei de Științe a U.R.S.S.; vicepreședinți ai Comitetului: Kuo Mo Jo, prof. președintele Asociației muncitorilor pe tărâmul literaturii și artei din întreaga Chină (R. P. Chineză); Louis Aragon, scriitor (Franța); membri ai Comitetului: Martin Andersen Nexo, scriitor (Danemarca); John Bernal, prof. la universitatea din Londra (Marea Britanie); Jan Dembowski, prof. la universitatea din Lodz (R. Polonă); S. Bernhart Kellermann, scriitor (R. D. Germană); Concetto Marchezi, prof. la universitatea din Padua și deputat în parlament (Italia); Pablo Neruda, scriitor (Chili); Mihail Sadoveanu, scriitor, academician (R.P.R.); Alexandr Alexandrovici Fadeev, secretar general al Uniunii scriitorilor sovietici, Ilya Grigorievici Ehrenburg, scriitor.

Cum a decurs vizita în orașul nostru a ansamblului coral bulgar „Gusla"

— Spectacolul dela Teatrul Național —

Eri dimineață, un ansamblu coral bărbătesc de 80 persoane, care în cadrul strângerii legăturilor de prietenie dintre țara noastră și Republica Populară Bulgară, vizitează Patria noastră, a sosit în orașul nostru.

Ansamblul a fost întâmpinat la sosire de membrii Biroului Comitetului Regional de partid în frunte cu tov. prim - secretar Nistor Constantin. Au fost prezenți deasemeni tov. Emil Mazilu, președinte al Comitetului Executiv al Sfatului Popular Regional, tov. Cracană Constantin președinte al Comitetului Executiv al Sfatului Popular Orășenesc și reprezentanții organizațiilor de massă, precum și delegații muncitorilor din întreprinderi.

Cuvântul de bun sosit a fost rostit de tov. Cracană Constantin, președinte al Comitetului Executiv al Sfatului Popular Orășenesc care a exprimat bucuria oamenilor muncii din orașul Iași de a putea primi în mijlocul lor solii artei poporului frate bulgar, de a asculta ansamblul artistic al unei țări prietene și vecine, Republica Populară Bulgaria. In aplauze de sinceră prietenie, delegații ale organizațiilor de massă, au înmânat oaspeților frumoase buchete de flori.

Din partea ansamblului coral „Gusla" al Republicii Populare Bulgare a răspuns profesorul doctor Golobov.

In cursul zilei ansamblul coral a vizitat orașul nostru.

In seara aceleași zile ansamblul coral bulgar „Gusla" a dat un spectacol pe scena Teatrului Național, care a prilejuit oamenilor muncii din orașul nostru fericita ocazie de a-și arăta încă odată dragostea față de poporul vecin și prieten, poporul bulgar.

La Peking

Mare meeting în cinstea delegației chineze care s'a întors dela Varșovia

PEKING, 27 (Agerpres). — La 24 Decembrie a avut loc la Peking un mare meeting în cinstea delegației chineze care s'a reîntors dela Varșovia, unde a participat la cel de al doilea Congres Mondial al Partizanilor Păcii.

La meeting au asistat Comandantul Suprem al Armatei Populare chineze, Ciu De, Sun Cin Lin și Li Ci Sen, vicepreședinți ai guvernului Central Popular, fruntași ai partidelor democratice și ai organizațiilor de masse, precum și Li Diu Yen, ambasadorul R.P.D. Coreene în R. P. Chineză.

Ciu De a salutat delegația chineză la cel de al doilea Congres Mondial al Partizanilor Păcii și a elogiat Armata Populară Coreeană și pe voluntarii chinezi care au repurtat remarcabile victorii în Coreea.

Kuo Mo Jo, șeful delegației chineze la cel de al doilea Congres Mondial al Partizanilor Păcii, a vorbit participanților la meeting despre lucrările Congresului.

„Cel de al doilea Congres Mondial al Partizanilor Păcii, a declarat el, a arătat limpede că apărarea păcii este indisolubil legată de lupta împotriva agresiunii americane".

Au mai luat cuvântul la meeting, Li Diu Yen, ambasadorul R.P.D. Coreene în R. P. Chineză, Cen Shu Dun, vicepreședinte al Comitetului popular chinez de luptă pentru pacea mondială și împotriva agresiunii americane, Li-Li Sân, vicepreședinte al Federației sindicatelor din întreaga Chină care au sprijinit în cuvântările lor hotărîrile celui de al doilea Congres Mondial al Partizanilor Păcii.

Tratamentul inuman la care sunt supuși copiii greci în Jugoslavia titoistă și Grecia monarho-fascistă

MOSCOVA 27 (Agerpres) — Sub semnătura lui Karvonidi, Comsomolskaia Pravda publică un articol în care descrie tratamentul inuman la care sunt supuși copiii greci în Jugoslavia titoistă și în Grecia monarho-fascistă.

Recent — scrie autorul articolului — presa democrată din Grecia și din lumea întreagă a publicat numeroase scrisori care dovedesc atrocitățile barbare și persecuțiile sistematice la care sunt supuși copiii democraților greci de către clica fascistă a lui Tito.

In scrisorile lor, copiii greci, care se află actualmente în Jugoslavia, cer să fie trimiși în țările de democrație populară, unde se găsesc acum părinții lor. La ordinul imperialiștilor americani, titoiștii au hotărît să trimită aproximativ 1500 copii în Grecia monarho-fascistă, țară unde nu-i așteaptă nici-o bucurie sau grijă părintească, ci numai noui suferinți și torturi în așa numitele lagăre de „reeducare".

Viața copiilor din Grecia de astăzi este plină de suferinți de nedescris și de lipsuri îngrozitoare. In țară se află aproape 400.000 orfani, condamnați la mizerie și foamete. Alături de persoanele adulte, sute și mii de copii greci ai căror părinți au vederi democratice, sunt chinuiți în lagărele de concentrare de pe insula Makronisos și în alte lagăre asemănătoare.

In baza cărui drept și a cărei legi din lume sunt torturați copiii? întreabă autorul articolului. Care om cinstit din lume poate numi aceste lagăre fasciste ale morții, lagăre de „reeducare"? Crimele monarho-fasciștilor care persecută pe copii, scrie Karvonidi în încheere, provoacă indignarea oricărei conștiințe omenești, a oricărui om iubitor de pace și libertate care luptă pentru a apăra fericirea copiilor. Toți oamenii iubitori de pace înfierează cărdășia criminală dintre clica titoistă și monarho-fasciștii greci.

Toți oamenii cinstiți din întreaga lume protestează în unanimitate împotriva acțiunilor sălbatice ale lacheilor dela Atena și Belgrad ai imperialiștilor americani.

Popoarele traduc în viață hotărîrile celui de al doilea Congres Mondial al Partizanilor Păcii

NOI NU VREM RĂZBOI!

Demonstrație pe străzile Ierusalimului

TEL-AVIV 27 (Agerpres)- Ziarul Col Haam anunță că în urma chemării P. C. din Statul Israel, a avut loc la 23 Decembrie la Ierusalim o mare demonstrație de protest împotriva creierii armatei Germaniei Occidentale de către imperialiștii americani. Participanții la demonstrație au parcurs străzile principale ale orașului cu lozinci și pancarte.

„Noi nu vrem război", guvernul Israelian trebue să protesteze împotriva înființării armatei germane naziste".

In piața centrală a orașului a avut loc un meeting.

Participanții la meeting au cerut intensificarea luptei pentru apărarea păcii, împotriva uneltirilor agresive ale imperialiștilor americano-englezi.

Poliția încercând să zădărnicească demonstrația și meetingul a atacat pe manifestanți. 3 manifestanți au fost arestați.

Totuși provocarea poliției a eșuat. Manifestanții or li s'au alăturat alte sute de oameni care au continuat mersul lor pe străzile orașului. In fața clădirii consulatului general american a avut loc un meeting de protest.

Sub presiunea masselor de manifestanți, poliția a fost silită să elibereze pe 2 din cei 3 arestați.

Intensificarea luptei pentru pace în R. Cehoslovacă

PRAGA 27 (Agerpres)— Inalți demnitari ai bisericii catolice slovace au trimis un mesaj catolicilor slovaci, chemându-i să intensifice lupta pentru apărarea păcii. Mesajul sprijină hotărîrile celui de al doilea Congres Mondial al partizanilor păcii și cheamă pe toți credincioșii să devină luptători activi pentru pace.

Adunare a partizanilor păcii la Stuttgart

BERLIN 27 (Agerpres).— In ziua de 17 Decembrie, a avut loc la Stuttgart o adunare a partizanilor păcii, la care au participat un foarte mare număr de reprezentanți ai diferitelor profesiuni, credinți religioase și partide.

Printre cei care au luat cuvântul au fost activiști ai partidului social - democrat din Germania, reprezentanți ai bisericii, precum și numeroși foști ofițeri. Vorbitorii care au luat cuvântul, au protestat împotriva remilitarizării Germaniei Occidentale.

Participanții la adunare, au cerut adoptarea unei legi, care să interzică propaganda de război sub toate formele.

In telegrama adresată lui Adenauer, participanții la adunare au cerut să se înceapă imediat tratative pe întreaga Germanie pentru asigurarea păcii.

La Tuebingen, Comitetul tineretului de luptă împotriva remilitarizării a organizat zilele acestea o adunare care s'a transformat într'o puternică demonstrație pentru apărarea păcii. După dezbateri, care au durat câteva ore, s'a adoptat o rezoluție care condamnă politica militarizării Germaniei Occidentale.

La Kiel, membrii Uniunii democratice a femeilor din Germania au adresat o scrisoare lui Adenauer în care cer ca acesta să înceapă imediat tratative cu guvernul R. D. Germane pe baza propunerilor făcute de primul ministru Grotewohl.

Colectivele de muncitori dela uzina de construcție de mașini din Karlsruhe-Durbach a cerut lui Adenauer să înceapă imediat tratative cu reprezentanții R. D. Germane asupra propunerilor lui Otto Grotewohl.

Organizarea unei campanii pentru pacea, securitatea și independența Italiei

ROMA 27 (Agerpres). — Secretariatul Comitetului italian pentru apărarea păcii a adoptat o hotărîre privitoare la organizarea unei campanii pe scară largă pentru pace, securitate și independența Italiei. Această campanie se va desfășura sub semnul popularizării hotărîrilor celui de al doilea Congres Mondial al Partizanilor păcii „O săptămână a mobilizării naționale pentru apărarea păcii" va avea loc în cea de a doua jumătate a lunii Ianuarie.

Comunicatul Secretariatului Comitetului Italian pentru apărarea păcii subliniază că în actuala situație internațională este necesar ca toate popoarele să întreprindă acțiuni viguroase pentru a traduce în viață hotărîrile celui de al doilea Congres Mondial al Partizanilor Păcii,

In timpul ocupației vremelnice a Phenianului

Invadatorii americani au distrus prețioase bunuri de cultură și artă

PHENIAN, 27 (Agerpres) — Invadatorii americani au distrus în cursul ocupației vremelnice a Phenianului toate monumentele vechi ale culturii naționale coreene, toate școlile, institutele culturale și de învățământ din oraș.

Banditii americani au jefuit colecțiile cele mai valoroase din muzeele Phenianului, au distrus vechile monumente de arhitectură, au ars zeci de mii de cărți vechi și moderne, printre care colecțiile cele mai valoroase de literatură veche care se aflau la biblioteca de stat din Phenian.

Ei au incendiat institutul Industrial din Phenian și au distrus toate clădirile industriale aparținând organizațiilor democratice.

★

PHENIAN, 27 (Agerpres) — In Comunicatul Inaltului Comandament al Armatei Populare a R. P. D. Coreene din 25 Decembrie, arată că unitățile Armatei Populare au eliberat orașul Haiju (Kasin) încercuind și nimicind în cursul ofensivei unitățile în retragere ale inamicului.

In prezent pe toate fronturile unitățile Armatei Populare continuă ofensiva împotriva trupelor inamice.

★

PHENIAN, 27 (Agerpres) — In cursul ocupației vremelnice a Coreei de Nord, de către cotropitorii americani și lisânmaniști, aceștia au săvârșit crime monstruoase, au distrus orașe întregi, au jefuit bogății uriașe, făurite cu sângele și munca poporului coreean.

Ei au asasinat în massă patrioți și fruntași progresiști coreeni, au distrus toate instituțiile de cultură și de învățământ, bibliotecile, tipografiile și templelerilor asupra proprietății funre, naționalizării întreprinderilor, asupra muncii și drepturilor legale ale femeilor au fost abrogate în timpul ocupației.

Intreprinderile de stat au încăput pe mâna tuturor aventurierilor care au jefuit fără milă bunurile poporului.

Țăranilor li s'au luat pământurile pe care le-au primit în urma reformei agrare. In locul reformei agrare a fost introdusă legea cu privire la dreptul moșierilor asupra proprietății funciare. Țăranii au trebuit să plătească impozite grele asupra recoltei obținute în acest an. Cu ajutorul invadatorilor, moșierii reîntorși au acaparat pământul și vitele țăranilor și au silit pe țărani să plătească dijmă pentru pământ. Toate legile care apărau drepturile muncitorilor și sistemul democrat de administrare a întreprinderilor au fost declarate nule și neavenite. Casele de odihnă și spitalele au fost declarate proprietatea invadatorilor și a elementelor reacționare.

Oamenii muncii din Coreea de Nord și-au redobândit acum toate drepturile democratice și depun toate eforturile pentru nimicirea agresorilor americani și a lacheilor lor, banditii din clica lui Li Sân Man.

In Germania Occidentală se fabrică arme de foc și muniții „în scopuri sportive"

BERLIN, 27 (Agerpres). — După cum anunță ziarul Berliner Zeitung, în urma convorbirilor cu înalta Comisie aliată a puterilor occidentale, „guvernul" de la Bonn a dat un ordin care autorizează în Germania Occidentală fabricarea de arme de foc și muniții în „scopuri sportive".

Deschiderea sesiunii extraordinare a Adunării Naționale a R. P. Bulgaria

SOFIA, 27 (Agerpres). — La 25 Decembrie s'a deschis sesiunea extraordinară a Adunării Naționale a R. P. Bulgaria.

Adunarea Națională a adoptat în unanimitate legea pentru apărarea păcii. Această lege califică propaganda de război drept cea mai gravă crimă împotriva păcii și popoarelor. Persoanele care duc propagandă de război vor fi condamnate la închisoare pe viață. Complicii la crimele împotriva păcii vor fi pedepsiți cu închisoare grea pe termene mergând până la 15 ani.

Scurte știri

LENINGRAD 27 (Agerpres) Delegația de fruntași sindicali din Cuba, care vizitează în prezent Uniunea Sovietică, a sosit la 24 Decembrie la Leningrad. Delegația, care este condusă de Lazaro Pena, secretar general al Confederației muncii din Cuba, va vizita monumentele istorice, muzeele și teatrele din oraș.

★

PEKING, 27 (Agerpres). — Agenția vietnameză de știri anunță că în perioada dintre 30 Noembrie până la 2 Decembrie, unitățile Armatei Populare de eliberare din Cambodge au eliberat 6 localități în regiunea situată la nord de capitala Cambodge-lui, Prom-Penh.

Unitățile Armatei Populare de Eliberare din Cambodge au provocat în aceste lupte grele pierderi armatelor franceze și au capturat o mare cantitate de armament și muniții.

★

HAGA, 27 (Agerpres). — Guvernul olandez a pregătit oamenilor muncii un „cadou" original de anul nou.

Majorarea cu 15 la sută a chiriilor, începând dela 1 Ianuarie 1951.

★

VARȘOVIA 27 (Agerpres) — In R. Polonă se desfășoară o largă campanie pentru strângerea de daruri de anul nou pentru copiii coreeni.

La această campanie s'au alăturat numeroase organizații de masse din țară. Artiștii și scriitorii organizează concerte ale căror beneficii sunt destinate darurilor de anul nou pentru copiii coreeni.

PARIS, 27 (Agerpres) — TASS transmite: Presa democrată franceză relatează noi fapte dovedind intensificarea mișcării de protest împotriva remilitarizării Germaniei Occidentale.

După cum anunță ziarele, la 22 Decembrie au declarat greve de protest împotriva reînarmării Germaniei Occidentale, 1500 muncitori, care constituesc un dig în regiunea Mondragon (departamentul Vaucluse), muncitorii din întreprinderile „Billard" din același regiune, 3000 muncitori de construcții la Chateau Morand pe râul Lot, precum și muncitorii dela uzinele de gaz și electricitate din orașul Agen.

★

PEKING, 27 (Agerpres) — TASS transmite:

După cum anunță ziarul HOPEI JIH PAO, un grup subversiv, acționând sub conducerea unor agenți secreți americani și banditilor kuomintangiști a fost recent lichidat în districtul Wuan din provincia Hopei. Grupul și-a început activitatea criminală în regiunea Shankentsun din districtul Wuan, unde și-au recrutat membrii prin mijloace de intimidare și înșelăciune. Opt acuzați au fost condamnați la moarte și șapte la pedepse cu închisoare, pe diferite termene.

BIBLIOTECA UNIVERSITĂȚII IAȘI

ANUL 48 Nr. 1301

4 PAGINI 4 LEI

VINERI 29 Decembrie 1950

ABONAMENTE
Lei 360 ..... 3 luni
Lei 5000 Intreprinderi, Autorități pe un an

Atelierele tipografice
IAȘI Str. ȘTEFAN CEL MARE 50-52

OPINIA

ZIAR POPULAR COTIDIAN

Redacția
IAȘI. Str. Cuza Vodă, 1 (etaj)
Administrația
IAȘI, Str. Cuza Vodă 1

TELEFOANE
REDACȚIA Nr. 1209
ADMINISTRAȚIA Nr. 2042
TIPOGRAFIA Nr. 1210

La luptă pentru realizarea sarcinilor Planului de Stat pe anul 1951! *)

Hotărîrile Consiliului de Miniștri cu privire la Planul de Stat pe anul 1951 — care este primul an al Planului Cincinal de desvoltare a economiei noastre naționale — prezintă o importanță deosebită pentru oamenii muncii din țara noastră. Ca o călăuză sigură, Hotărîrea ne arată calea pe care să păşim în anul care vine, pentru a asigura realizarea măreţelor obiective ale Planului Cincinal, planul construirii bazei economice a socialismului în Patria noastră.

Sarcinile pe care Planul de Stat pe anul 1951 le pune în faţa întregului popor muncitor reflectă cu o putere deosebită măreţia primului nostru Plan Cincinal. Şi după cum spune vorba bătrânească „ziua bună se cunoaşte de dimineaţă" tot astfel încă din zorile primului an al Planului Cincinal putem distinge cât de minunată va fi ziua de mâine a Republicii noastre!

Anul 1951 va fi un an de mari investiţii. Din beneficiile întreprinderilor socialiste, din acumulările realizate prin eforturile întregului popor muncitor, Statul nostru va investi în întreaga economie naţională impresionanta sumă de 192,8 miliarde lei.

Pe linia obiectivelor Planului Cincinal — care prevede ca o sarcină principală industrializarea socialistă a ţării — cea mai mare parte din investiţii (56 la sută) sunt destinate industriei, din care 48,6 la sută industriei mijloacelor de producţie.

In anul care vine, vor începe şi vor continua lucrările la multe din marile construcţii ale Planului de electrificare şi ale Planului Cincinal, măreţe construcţii ale păcii şi socialismului. Astfel, vor continua într'un ritm sporit lucrările pe şantierul centralei hidroelectrice „V. I. Lenin" dela Bicaz — cea mai mare lucrare a Planului de electrificare — precum şi pe şantierele hidrocentralelor Moroeni şi Sadu şi a termocentralei Doiceşti. Se va începe, deasemenea, construirea uzinelor termoelectrice Comăneşti, Petroşani şi Sângeorgiu de Pădure.

In cursul anului 1951 se va începe construirea de noi fabrici şi uzine, ca de pildă construirea unei fabrici de materiale electro-izolante; a două noi staţii de preparare a cărbunelui la Petrila şi la Lupeni; o staţie de semicocsificare; o mare exploatare carboniferă în regiunea Caransebeş; turnătorii de fontă şi oţel; şase linii de fabricare a cimentului, etc.

Incă în cursul anului 1951 vor fi terminate şi puse în funcţiune unele din construcţiile prevăzute în Planul Cincinal. Astfel, vor intra în funcţiune, între altele: grupuri de forţă însumând o putere totală de 28.600 kw. în uzinele regionale electrice Bucureşti, oraşul Stalin, Sibiu, Cluj, Timişoara, Galaţi şi Câmpina; centrala hidroelectrică Crăinicel cu aproape jumătate din capacitatea finală; fabrica „Electroputere" Craiova, cu o parte din capacitatea finală; două instalaţii de rafinare a petrolului; trei fabrici de negru de fum; două furnale înalte la Hunedoara şi Calan; un laminor de ţevi de 3 ţoli, etc.

Ca urmare a investiţiilor masive, prin munca plină de entuziasm a clasei noastre muncitoare conduse de Partid, nivelul producţiei industriale — care la sfârşitul Planului Cincinal va trebui să crească la 244 la sută — va spori în cursul anului 1951 cu 124,4 la sută faţă de 1950.

Extinderea pe scară tot mai largă a metodelor de lucru sovietice, avântul în continuă creştere al întrecerii socialiste — care va trebui să urmeze tot mai mult exemplul minunat al mişcării stahanoviste — vor face ca indicii de utilizare a maşinilor şi agregatelor să se îmbunătăţească, productivitatea muncii în întreaga industrie să crească cu 14 la sută faţă de 1950.

Acordând cea mai mare atenţie desvoltării industriei, Partidul şi Guvernul se călăuzesc de învăţătura stalinistă care ne arată că:

„Industria noastră este factorul principal al întregului sistem al economiei naţionale, ea antrenează după sine, duce înainte economia noastră naţională, inclusiv agricultura. Ea reorganizează întreaga noastră economie naţională după chipul şi asemănarea sa, duce după sine agricultura, antrenând ţărănimea, prin cooperaţie, pe făgaşul construcţiei socialiste".

Progresele industriei so-

(continuare în pag. 4-a)

*) Articol de fond din „Scânteia" No. 1925.

Regimul nostru de democraţie populară acordă o atenţie deosebită tineretului, ocupându-se permanent de asigurarea unor cât mai bune condiţii de educaţie a elevilor. In clişeu: un aspect din activitatea unui cerc de studii al pionierilor care studiază în vacanţă diferite experienţe în laboratoarele din Palatul Pionierilor din Bucureşti.

Intr'un cartier al Iaşului

Intâmpinând aniversarea Republicii, o gospodină--ca atâtea altele--îşi intensifică eforturile în lupta pentru Pace

Cartierul Ilie Pintilie. Un cartier ca atâtea altele. Cu cetăţeni de toate vârstele şi cu fel de fel de ocupaţii, care funcţionar, meseriaşi sau elev.

Cartierul acesta, dela marginea oraşului nostru, are viaţa lui, iar oamenii care-l populează au preocupările, nevoile şi bucuriile lor. Toate acestea sunt, firește, legate de preocupările generale care frământă întregul nostru popor muncitor.

Să facem o raită prin străzile acestui cartier şi să observăm mai bine felul cum muncesc şi trăesc cetăţenii de prin aceste locuri, ce gândesc oamenii, cum luptă ei pentru viaţa fericită pe care şi-o croiesc, care sunt bucuriile lor, care sunt victoriile pe care le înregistrează ei, într'un cuvânt să prindem un aspect, un crâmpei din viaţa lor cotidiană.

. . . . . .

Strada Ilie Pintilie. Iată o casă scundă, acoperită cu tablă, cu gard de zaluzele, cu ferestre care dau chiar în stradă. O placă minusculă indică trecătorului numărul : 133. Aici locueşte gospodina Matran Natalia. O femeie între două vârste, potrivită de statură, oacheşă, — care s'a stabilit aici de ani de zile.

Aici a apucat-o războiul acela de tristă amintire, aici au apucat-o groaznicele bombardamente şi întregul cortegiu de suferinţe, de aici a plecat soţul ei, Ion, la război şi nu s'a mai întors. Il luaseră de lângă copiii ei, de lângă femeia lui, de lângă tot ce avea el mai scump şi mai drag. A plecat şi dus a fost. Toate acestea nu le-a uitat şi nu le uită Natalia. Mereu îi sunt vii în memorie şirul acesta al suferinţelor, la care s'au mai adăugat numeroase altele. Să rămâi văduvă, cu şase copii, fără niciun sprijin, aceasta e un lucru care se poate uita?

Să-ţi plângă copiii de foame, — aşa cum se întâmpla zilnic în timpul secetei, să n'ai cu ce umple gurile flămânde, să n'ai unde munci — fiindcă patronii îşi băteau joc de cei care îndrăzneau să ceară dreptul la muncă, aceasta oare e un lucru de nimic? Nu, acestea toate constitue pentru ea tot atâtea motive, tot atâtea documente trăite, capabile să facă din Matran Natalia o luptătoare hotărîtă pentru pace, în sufletul căreia să clocotească ura faţă de îmbuibaţii care au pornit războiul şi care mai încearcă şi astăzi să pregătească un nou măcel.

Anii au trecut. Clasa muncitoare a preluat în mâinele sale puterea politică şi economică a ţării. Fabricile au intrat în stăpânirea poporului. Mereu alte fabrici noi au luat fiinţă. Mereu s'au deschis alte şi alte întreprinderi. Intr'o zi, în urmă cu mai bine de un an, gospodina din str. I. Pintilie Nr. 133, a păşit şi ea către muncă constructivă în fabrică. Impreună cu ea au intrat alte femei din cartier, şi ele văduve de război. „Oamenii sunt cel mai preţios capital", spune tovarăşul Stalin. Ei trebuesc folosiţi, de ei trebue să avem grijă.

Luminoasă a fost ziua aceia când ea a intrat ca lucrătoare la Cooperativa de producţie IOVR din Piaţa Gh. Dimitrov! Luminoasă, fiindcă la cooperativă s'a dumirit ea şi mai bine despre rostul omului în viaţă; despre felul cum trebue să lupte pentru pace.

In scurt timp ea a devenit fruntaşă în producţie.

— „Scot câte 30 grosuri pe zi", ne spune dânsa cu mândrie.

Grosurile sunt nasturii aşezaţi pe tăbliţe de carton, care vin cusuţi cu acul.

Lucrează în fabrică, sau trebăluieşte în casă, cu gospodăria, Nataliei îi este mereu gândul către pace. Şi, nu aşa, fiindcă fiecare om se gândeşte şi luptă pentru acest bun suprem. Natalia simte prin toate fibrele fiinţei sale că trebue să lupte pentru pace, că este organic legată de pace. Confecţionează nasturi, o întâmpină în prag pe Elena — muncitoare la Noua Filatură, îl şcoală din pat pe Costel şi Sandu, să-i îmbrace spre a-i trimite la şcoală, stă la masa plină de bunătăţi cu cei

I. ŞTIRU

(Continuare în pag. 3-a)

Tovarăşului Mao Tse Dun

Preşedintele Comitetului Central al Partidului Comunist Chinez

Peking

Cu ocazia celei de a 57-a aniversări a zilei dvs. de naştere, C.C. al P.M.R. vă transmite cele mai calde felicitări.

Poporul nostru muncitor salută cu dragoste frăteasca succesele pe care le obţine poporul chinez sub conducerea eroicului P. C. Chinez, în frunte cu dvs.

Vă urăm, tovarăşe Mao Tse Dun, ani mulţi de viaţă şi muncă rodnică pentru fericirea poporului chinez, pentru măreaţa cauză a păcii şi socialismului.

In numele C.C. al P. M. R.
GH. GHEORGHIU-DEJ

Tovarăşului Mao Tse Dun

Preşedintele Guvernului Central al Republicii Populare Chineze

Peking

Cu prilejul celei de a 57-a aniversări a zilei dvs. de naştere, în numele prezidiului Marei Adunări Naţionale a R. P. Române, cât şi al meu personal, vă transmit cele mai calde felicitări şi vă urez ani mulţi în deplină sănătate pentru a putea conduce marele popor chinez spre noi victorii în lupta pentru înflorirea R. P. Chineze şi pentru apărarea păcii.

Prof. Dr. C. I. PARHON
preşedintele Prezidiului Marei Adunări Naţionale a R. P. Române.

Revista sovietică OGONIOK despre succesele economice şi politice ale R. P. R.

MOSCOVA 27. (Agerpres)— TASS transmite:

Cu prilejul împlinirii la 30 Decembrie a trei ani dela proclamarea Republicii Populare Române, revista sovietică OGONIOK publică numeroase materiale. Astfel, revista publică un articol semnat de Gheorghe Gheorghiu Dej, secretar general al Comitetului Central al Partidului Muncitoresc Român.

Revista publică deasemenea un articol al preşedintelui Consiliului de Miniştri al RPR, Dr. Petru Groza, un articol semnat de academicianul C. I. Parhon, preşedintele Prezidiului Marii Adunări Naţionale a Republicii Populare Române.

Revista mai publică note ale scriitorului sovietic Boris Polevoi, cu privire la construirea în RPR a Canalului Dunăre-Marea Neagră, un articol de Gheorghe Cristea, în legătură cu minunatele transformări care au avut loc în ultimul timp în satul românesc, un articol de Victor Nămolaru despre petroliştii din RPR, etc

Sunt publicate versuri ale poeţilor români şi fragmente din romanul „Mitrea Cocor" de Mihail Sadoveanu care a fost distins cu Medalia de Aur a păcii.

In trei ani de existenţă a Republicii Populare Române:

In cei trei ani de existenţă a Republicii noastre Populare s'au obţinut numeroase succese în toate sectoarele de activitate:

- S'au construit şi refăcut peste 5000 km. de drumuri;
- S'au pavat suprafeţe de peste 2.00.000 metri pătraţi;
- S'au efectuat mari lucrări de construcţii, drumuri, poduri, alimentări cu apă, construiri de uzine electrice;
- Au fost deschise numeroase creşe, grădiniţe de copii, terenuri sportive, iar în unele oraşe, ca: Bucureşti, Oraşul Stalin, Hunedoara, Reşita, Câmpia Turzii, a început construirea unor cartiere de locuinţe muncitoreşti;
- S'a început măreaţa construcţie a Canalului Dunăre-Marea Neagră, care desvoltă şi industrializează întreaga regiune a Dobrogei;
- La Bucureşti se înalţă combinatul poligrafic „Casa Scânteii", iar la Baia-Mare a fost creat marele combinat de metale nefieroase.

Deasemeni, în diferite regiuni ale ţării au fost ridicate numeroase fabrici şi uzine, noi întreprinderi metalurgice, textile sau forestiere şi au fost repuse în funcţiune zeci de sonde părăsite de capitalişti. La Iaşi a fost instalată întreprinderea textilă Noua Filatură;

- Muncitorii şi funcţionarii se bucură de asistenţă medicală gratuită;
- Au fost deschise 2.026 şcoli noi de toate gradele, 29 noi institute de învăţământ superior, 108 noi facultăţi ale universităţilor;
- In satele noastre funcţionează aproape 11.000 cămine culturale şi 10.000 biblioteci.
- Statul a acordat milioanelor de ţărani săraci şi mijlocaşi un mare ajutor, prin credite, seminţe selecţionate, înlesniri fiscale, şi altele;
- Intreprinderile „Sovrom-tractor" din Oraşul Stalin au dat ţării peste 6.000 tractoare, care au fost trimise la sate, pentru a ajuta ţărănimea muncitoare să-şi lucreze pământul;
- In satele noastre s'au format pe baza unirii de bună voie a ţăranilor săraci şi mijlocaşi, peste 1000 gospodării agricole colective;

Trăiască Pacea!

de NICOLAI VIRTA
scriitor sovietic, laureat al Premiului Stalin

In preajma noului an 1951, un grup de americani, care au participat la cel de al doilea Congres Mondial al Partizanilor Păcii au vizitat Uniunea Sovietică. Printre aceştia se aflau activişti sindicali, învăţători, casnice, preoţi etc. In cele 10 zile pe care le-au petrecut în Uniunea Sovietică, li s'a oferit posibilitatea să viziteze oraşele Moscova, Leningrad şi Stalingrad. Ei au vizitat uzine, şcoli, spitale, cluburi şi au stat de vorbă cu numeroşi oameni sovietici.

La plecare, oaspeţii americani au făcut declaraţii reprezentanţilor presei sovietice şi străine. Nivelul cultural ridicat şi înaltul aspect moral al oamenilor sovietici au produs o impresie uriaşă asupra oamenilor simpli din America. „Palatele voastre de Cultură, — spun ei în declaraţiile lor, — au fost pentru noi o revelaţie. Ne-a impresionat în deosebi tineretul sovietic care se formează în ţara dumneavoastră, un tineret serios, plin de dragoste faţă de Patria sa, faţă de munca creatoare şi ferm hotărît să-şi trăiască viaţa în pace".

Cel mai mult i-a impresionat pe americani năzuinţa sinceră şi profundă de pace a poporului sovietic.

Zece zile sunt un timp scurt. Cele văzute de delegaţia americană nu reprezintă decât o mică parte din ceeace au creat oamenii sovietici în cei cinci ani care au trecut dela terminarea celui de al doilea război mondial. Cu toate acestea, cei 19 americani scriu următoarele în declaraţia lor: „Dacă toţi cei 130 de milioane de americani ar putea să vadă şi să audă ceeace am văzut şi am auzit noi în aceste 10 zile! Dacă guvernul nostru ar cheltui cel puţin o parte neînsemnată din acele miliarde de dolari alocaţi pentru război, pentru ca mii şi zeci de mii din concetăţenii noştri să poată face o astfel de călătorie şi să vadă ceeace am văzut noi!

Desigur că acesta nu este decât un vis al celor 19 oameni cinstiţi din America. Truman & Co. nu vor trimite mii de americani în U.R.S.S. pentru ca ei să poată vedea adevărul cu proprii lor ochi şi să-l audă cu urechile lor. Truman & Co. se tem de adevărul despre URSS mai rău ca de foc, deoarece acest adevăr înseamnă condamnarea capitalismului, înseamnă un act de acuzaţie împotriva imperialiştilor. Oamenii care duc războiul criminal în Coreea şi care plănuesc un război şi mai criminal, un război pe scară mondială, nu sunt interesaţi în răspândirea adevărului despre URSS. Acest adevăr constă în faptul că oamenii sovietici sunt cu desăvârşire absorbiţi de probleme paşnice, că toate interesele lor se reduc la unul singur, ei vor să-şi continue munca în pace.

Oamenii sovietici năzuesc ca ogoarele lor să dea recolte îmbelşugate, deoarece grâul înseamnă belşug. Anul acesta ţărănimea sovietică a recoltat 7 miliarde 600 milioane puduri de grâne. Dar acesta nu este nici pe departe o limită. In fiecare an recoltele strânse depe ogoarele sovietice vor creşte: în agricultura socialistă se aplică metodele cele mai perfecţionate de lucrare a pământului, oame-

(continuare în pag. 3-a)

Invățământul în Uniunea Sovietică

Dela un capăt la altul al Uniunii Sovietice se întinde o rețea deasă de școli elementare, medii și superioare, în care se predă, în cele peste 100 de limbi ale popoarelor din URSS.

In cele peste 220.000 de școli lucrează 1.250.000 de cadre didactice. In ultimii 20 de ani numărul școlilor medii a crescut de patru ori, iar cel al școlilor de șapte ani a crescut de 8 ori.

Nu mai puțin uimitoare sunt transformările din școlile superioare. In comparație cu celelalte state din lume, Uniunea Sovietică are numărul cel mai mare de studenți. In Institute, academiile și universitățile sovietice lucrează peste 80.000 de cadre științifice și învață circa 1.200.000 de studenți.

Intr'un termen scurt, în Uniunea Sovietică a fost realizat în întregime învățământul general de patru ani, iar de doi ani se realizează învățământul de șapte ani. Din an în an învățământul mediu și superior se desvoltă tot mai mult.

In toate tipurile de școli și cursuri din Uniunea Sovietică învață peste 50 de milioane de oameni.

Școala, știința, cultura în Uniunea Sovietică sunt accesibile tuturor, indiferent de naționalitate, origine, sex și poziție socială. Numai aptitudinile personale și munca personală a fiecărui om sunt cerute pentru a se atinge cele mai înalte trepte ale învățământului și desvoltării culturale.

Statul Sovietic acordă sume uriașe pentru îndeplinirea sarcinii trasate de tovarășul Stalin, de a face din toți muncitorii și țăranii oameni culți și instruiți. Și această sarcină va fi îndeplinită cu succes într'un viitor foarte apropiat.

Școala Sovietică este cea mai înaintată din lume. Ea educă tineretul în spiritul dragostei nobile față de Patrie, în spiritul devotamentului față de popor, educă tineretul în spiritul dragostei și prieteniei între popoare, în spiritul internaționalismului proletar. Oamenilor sovietici le sunt străine ideile militarismului, ale urii naționale sau de rasă, ale urii față de oameni, atât de puternic sădite în școala americană de azi.

Invățământul din Uniunea Sovietică este construit pe o bază strict științifică. Programele și manualele școlare, pregătirea cadrelor didactice și organizarea muncii în școală sunt concepute în așa fel încât tânăra generație să-și poată însuși toată bogăția culturii create de omenire. In școala sovietică sunt foarte populare cuvintele lui Lenin, după care poți deveni comunist numai atunci când îți îmbogățești memoria cu cunoașterea tuturor bogățiilor pe care le-a creat omenirea.

Dar școala sovietică nu este caracterizată numai prin atitudinea plină de grijă față de moștenirea culturală a trecutului. Ea exprimă, cu o putere și mai mare, tendința însușirii creatoare a cunoștințelor științifice moderne, a aplicării lor în viață, a susținerii a tot ceeace este nou și înaintat, pentru desvoltarea, pe această bază, a științei, literaturii și artei.

Cultura burgheză se teme de cunoașterea reală a vieții, căci aceasta ar deschide perspectiva pieirii inevitabile a capitalismului. De aceea savanții, scriitorii și artiștii burghezi caută din toate puterile să iasă din viață, să deformeze reprezentările despre realitate și să frâneze desvoltarea ei.

Forța și vitalitatea științei sovietice constă în faptul că ea, bazându-se pe învățătura lui Marx-Engels-Lenin și Stalin, percepe viața așa cum este ea, apără tot ceeace apare și se desvoltă, tot ceeace este nou și înaintat.

Succesele școlii sovietice depind în mare măsură de munca dusă în școală de organizațiile comsomoliste și pionierești. Ele cuprind pe cei mai buni școlari, desvoltă în rândurile lor interesul pentru studiu, educă tineretul în spiritul colectivismului și întrajutorării tovărășești.

Școala simte în permanență grija Partidului Comunist, a întregului popor sovietic și a tovarășului Stalin personal. Sovietele locale, organizațiile de partid, sindicatele, întreprinderile, colhozurile au grijă de școli și le dau totdeauna ajutorul necesar.

Astfel se realizează cuvintele profetice ale tovarășului Stalin care prezice Uniunii Sovietice un viitor măreț de citadelă și pepinieră a științei.

„Cetățenii URSS au dreptul la învățământ"
(Art. 121 al Constituției URSS)

In Uniunea Sovietică învățământul elementar de 7 clase este general și obligatoriu. Dreptul la învățământ mai este asigurat prin sistemul burselor de stat, prin organizarea pe lângă fabrici, uzine, sovhozuri, colhozuri, SMT uri a unei vaste rețele de școli profesionale, tehnice și agronomice pentru oamenii muncii. Invățământul este gratuit.

Statul Sovietic alocă sume uriașe pentru învățământ. Anul acesta, această sumă reprezintă 60 miliarde ruble. Numărul celor care învață crește continuu, fiind încă anul trecut de peste 55 milioane persoane. In privința numărului studenților, Uniunea Sovietică ocupă primul loc din lume. Anul acesta, școlile elementare, medii și tehnice sunt frecventate de circa 38 milioane persoane — cu 1,5 milioane mai mult decât anul trecut. Numai în trimestrul II al anului școlar 1949/1950, un număr de 189.000 tineri muncitori au absolvit școlile de meserii de pe lângă fabrici, uzine, precum și școlile de mineri, fiind imediat încadrați în producție.

Care este situația învățământului în țările burgheziei? In unele din acestea, sub presiunea maselor de oameni ai muncii, a fost proclamat învățământul primar obligatoriu. In fapt, însă, milioane de copii ai oamenilor muncii nu au posibilitatea să frecventeze nici măcar școala primară; de cele medii și superioare nici nu mai vorbim, ele rămân doar un vis irealizabil, din cauza taxelor exagerat de mari. In Statele Unite, de exemplu, 6 milioane copii nu frecventează școala; în țară există 20 milioane analfabeți.. In timp ce cheltuielile militare sporesc continuu, reprezentând acum circa 76% din buget, pentru nevoile învățământului nu s'au alocat decât 0,8% din buget.

ȘCOALA DIN TARTU

Consiliul de miniștri al RSS Estonă conferă anual celui mai bun colectiv pedagogic al Republicii, premiul Estoniei Sovietice. Anul acesta premiul I în valoare de 10 mii ruble și Steagul Roșu transmisibil al Consiliului de miniștri, au fost conferite școalei de 7 ani Nr. 4 din orașul Tartu. Publicăm mai jos un reportaj asupra activității acestei școli.

In urmă cu 2 ani școala de 7 ani Nr. 4 din orașul Tartu, era departe de a fi una din cele mai bune. Din numărul total al elevilor o șesime nu învățau bine. Elevii lipseau dela lecții, iar unii lipseau dela școală chiar câteva zile. Unii învățători nu aveau destul de desvoltat simțul de răspundere pentru munca lor și își îndeplineau în mod formal sarcinile.

Iuta Cotsar, directoarea școlii, arăta că, analizându-se motivele serioasei rămâneri în urmă a școlii, colectivul pedagogic a tras concluzia justă: pentru a educa cu succes copiii trebue ca însăși învățătorii să muncească serios, pentru a-și ridica nivelul lor ideologic, politic și profesional.

Un cerc de studii

In școală s'a înființat un cerc pentru studierea „Cursului scurt de istorie a Partidului Comunist (b) al URSS", condus de Karl Cotsar, care preda istoria și Constituția.

Când în Tartu, la Universitatea serală de marxism-leninism de pe lângă comitetul orășenesc al Partidului Comunist (b) din Estonia, s'a deschis o secție specială pentru profesori, toți învățătorii dela școala Nr. 4 au frecventat aceste cursuri: ei au învățat istoria Partidului, istoria URSS, pedagogia, psihologia, au participat activ la seminarii și au dat examene.

Consfătuiri de producție

La ședințele consiliului pedagogic, învățătorii au ținut referate cu privire la aspectul moral al profesorului sovietic, la concepțiile pedagogice ale lui M. I. Kalinin, N. C. Krupscaia, A. S. Makarenko. S'au discutat și numeroase probleme pedagogice practice. La consfătuirile de producție s'au ținut referate cu teme politice, ceea ce a făcut să crească interesul pedagogilor pentru viața politică și culturală a țării, pentru literatura și arta poporului frate rus. Directoarea școlii, Iuta Cotsar a convins pe învățători, prin vorbă și prin exemplul personal, de necesitatea de a învăța. Ea însăși s'a înscris externă la Universitatea din Tartu. Luând pilda directoarei, și cellalți învățători, care nu aveau suficiente cunoștințe, au început să urmeze cursurile prin corespondență ale Universității ale Institutului pedagogic din Tartu.

Prime'e succese

Invățătorii au început din ce în ce mai puțin să se plângă de dificultățile pe care le întâlneau în cale. Ei simțeau la fiecare pas că însușirea a cât mai multe cunoștințe, în primul rând a teoriei marxist-leniniste, ușurează munca pedagogică zilnică. Iată unul din numeroasele exemple. Colectivul pedagogic al școlii din Tartu își amintește că în urmă cu doi ani învățătoarea de limba rusă Mali Tarna nu știa cum să rezolve numeroase probleme pedagogice.

— Studiind teoria marxist-leninistă, — spune tov. Tarna, — am început să privesc altfel viața și munca mea. Numeroase probleme care până atunci nu-mi erau clare, acum am început să le înțeleg.

Tov. Tarna predă anul acesta limba rusă în toate cele șapte clase ale școlii și se străduește cu succes să insufle elevilor dragostea pentru limba rusă, îi învață cu răbdare să citească corect și cu intonație, să pronunțe corect și să înțeleagă cele citite. In orele libere ea organizează ședințe literare în cadrul cărora elevii citesc și recită poeziile marilor poeți ruși Pușkin, Lermontov. Ea a organizat și un cerc literar. Elevii scot ziarul de perete în limba rusă.

Schimb de experiență

Pe măsură ce se ridica nivelul ideologic al profesorilor, elevii învățau vădit mai bine, iar disciplina s'a îmbunătățit simțitor. Un eveniment important în viața școlii a fost vizita pe care a făcut-o la Leningrad învățătorul Karl Cotsar. Timp de câteva zile tovarășul Cotsar împreună cu alți învățători estonieni au studiat experiența școlilor fruntașe din Leningrad. Intorcându-se la Tartu ei au împărtășit colectivului de învățători impresiile culese.

Aplicând învățături e lui Makarenko

Invățătorii se străduesc să realizeze în practică învățăturile lui A. S. Makarenko cu privire la educarea elevilor în colectiv și prin colectiv.

Sentimentul de prietenie și spiritul de colectiv se educă la copii, în primul rând, prin antrenarea lor la o muncă interesantă și de folos obștesc. S'a hotărît de pildă, să se înființeze cu ajutorul elevilor, o parcelă experimentală pe lângă școală. Această problemă a fost desbătută cu însuflețire de adunarea comsomolistă și la adunările grupelor și detașamentelor de pionieri. In prezent copiii se pot mândri pe drept cuvânt de rezultatele muncii lor.

Comsomoliștii și pionierii sunt inițiatorii și altor lucrări folositoare. Cu mâinile lor ei pregătesc materiale didactice. In timpul vacanței de vară, ei au strâns și au întocmit un ierbar și un insectar, au construit diferite aparate pentru fizică.

Străduința învățătorilor de a nu se mulțumi cu cele realizate, de a avea o atitudine critică față de muncă, de a se preocupa zilnic de ridicarea nivelului ideologic, politic și profesional constitue chezășia succeselor viitoare ale colectivului pedagogic și a desvoltării continue a școlii.

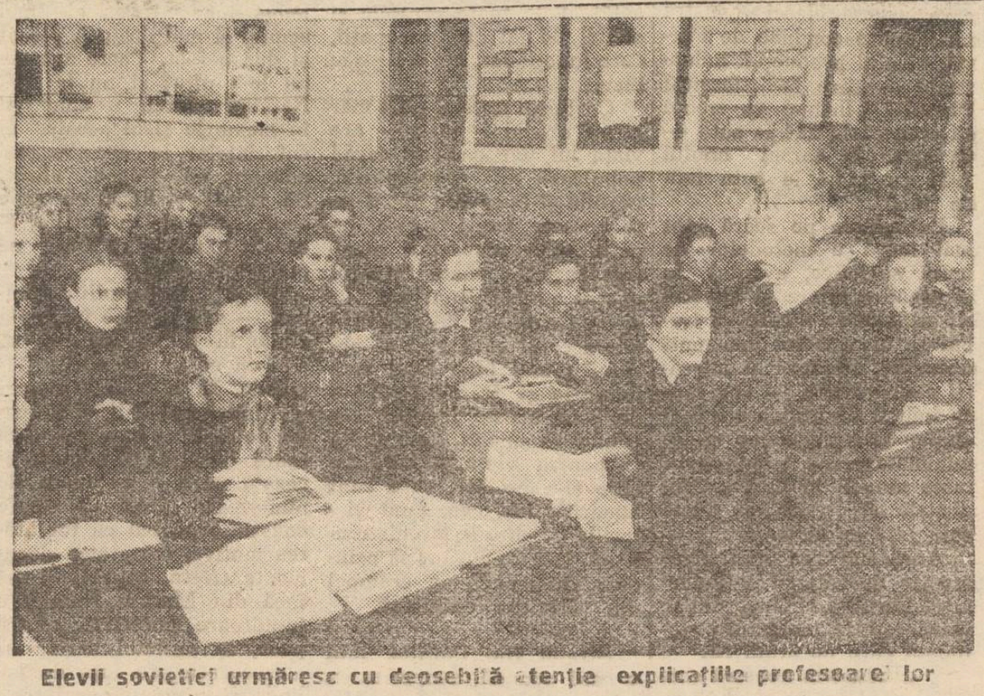

Elevii sovietici urmăresc cu deosebită atenție explicațiile profesoarei lor

Cercul literar

Forma cea mai preferată de studiere aprofundată a literaturii în școlile sovietice este aceea a cercurilor literare, ele venind să adâncească problemele care se pun în clasă.

Un exemplu de felul cum trebue folosită această metodă de studiere a literaturii îl prezintă modul de funcționare al cercului literar condus de Mihail Fateev, care pentru activitatea depusă în această direcție, a fost decorat cu MedaliaUșinschi, medalie care în Uniunea Sovietică este acordată celor mai bune cadre didactice pentru înalta lor măestrie pedagogică.

Cercul literar este forma preferată de muncă extrașcolară a profesorului Fateev.

— In clasă, — spune el, — nu ai posibilitatea să adâncești multe probleme interesante, sau să arăți elevilor toate operele unui scriitor. Multe opere sunt numai amintite în treacăt. In cadrul cercului avem posibilitatea să facem pe elevi să cunoască în amănunțime aceste opere. Temele ședințelor cercului literar au deseori un caracter practic. In clasa IX-a de exemplu, se studiază tragedia lui Goethe, „Faust". Fără o pregătire prealabilă, elevii ar înțelege cu greu această operă dificilă, filosofică. Deaceea, Mihail Fateev arată elevilor la cercul literar operele ruse și sovietice cu teme asemănătoare celei din „Faust", de exemplu cu poemul lui Lermontov „Demonul".

Din operele dramatice ale lui Pușchin, în programul școlar este prevăzută tragedia „Boris Godunov". Pentru o mai bună cunoaștere a acestei opere s'au organizat câteva ședințe ale cercului. Elevii au asistat la reprezentarea lui „Boris Godunov" la Teatrul Mic din Moscova și au jucat ei înșiși unele scene: „In cârciumă", „La fântână" etc. In afară de aceasta, profesorul le-a povestit despre excursia sa în satul Mihailovsc, unde Pușchin, în exil, a scris „Boris Godunov" și în alte locuri de care este legată crearea acestei opere geniale.

Asociația de elevi „Tânărul biolog"

In Uniunea Sovietică activitatea extrașcolară, are o deosebită importanță în instruirea și educarea elevilor. Una din formele de educație extrașcolară este și aceea a constituirii de asociații științifice. Astfel, la Școala Nr. 110 din Moscova există o asociație științifică a elevilor, numită „Tânărul biolog".

Iată câteva extrase din statutul societății „Tânărul biolog". Societatea tinde să satisfacă interesul și cerințele științifice ale elevilor în diferite domenii ,să adâncească cunoștințele lor, să le desvolte, deprinderea de a observa natura vie și de a face experiențe, de a le forma aptitudinea, de a folosi literatura științifică, de a-i pregăti pe elevi pentru ca ei să poată îndeplini în mod de sine stătător lucrări practice, de a educa dragostea pentru natură printre membrii societății, de a desvolta în aceștia concepția materialistă asupre lumii, de a educa în ei înaltul sentiment al patriotismului sovietic.

Societatea stabilește un strâns contact cu oamenii de știință, cu colaboratorii științifici și de asemeni cu studenții universității din Moscova. Societatea organizează adunării festive în legătură cu datele istorice ale vieții și activității, marilor savanți, organizează referate publice ale membrilor ei, la care sunt invitați specialiști în domeniul științei, participă ea însăși la expedițiile științifice și activitatea cercurilor studențești ale universității din Moscova și ajută de asemenea școala în vederea înzestrării cabinetului biologic cu cele necesare și executarea lucrărilor de laborator.

Statutul definește structura societății și organele ei de conducere. Organele de conducere sunt: adunarea generală a membrilor și candidaților societății, consiliul ei — 5—7 membri — și comisia de revizie — 3 membri. Societatea se împarte în secțiuni. Președintele consiliului este un profesor al școlii, iar conducătorii de secțiuni sunt colaboratori științifici dintre părinți, elevi din clasele superioare, studenți.

Noi tindem ca în sânul societății, pe lângă activitatea colectivă, să fie asigurată munca activă individuală și independentă a fiecărui membru.

Lucrările individuale ale membrilor societății constau din citirea extrașcolară a literaturii, de popularizarea științei din domeniul fizicii și tehnicii, din culegerea din diferite isvoare a unor interesante probleme fizice și tehnice și găsirea soluțiilor lor, din strângerea de fapte și fenomene fizice, din înfăptuirea unor lucrări de laborator la școală și acasă, cu dări de seamă scrise amănunțit asupra lor, și în sfârșit în compuneri și referate asupra unor teme speciale.

Prin cuprinsul temelor date ca lucrări individuale ale membrilor societății este atrasă atenția elevilor asupra căilor istorice ale descoperirii diferitelor legi fizice și aplicării lor în tehnica modernă, precum și asupra diferitelor materiale biografice. (Iacobi și activitatea lui în domenieul iluminatului electric; A.S. Popov ca inventator al radioului; importanța lucrărilor lui Galileu și Newton în domeniul desvoltării mecanicei; M.V. Lomonosov, Stoletov, Jucovski; Edison, Franklin, ș.a.

Controlul pedagogic asupra muncii cadrelor didactice

Sarcinile de răspundere și înaltele scopuri ale școlii sovietice, care educă tânăra generație a Țării Socialismului, cer organelor școlare de îndrumare și control un nivel ridicat în ce privește calificarea lor pedagogică.

In Uniunea Sovietică sunt nenumărați învățători și profesori care duc o muncă creatoare chiar din primele zile de școală reușind astfel să pună bazele unor cunoștințe adânci și temeinice și să obțină o însușire deplină a materialului de către elevi încă din primul trimestru. Acești învățători și profesori își desăvârșesc necontenit munca de instruire și educare a copiilor, privesc serios problema pregătirii și desfășurării fiecărei lecții și depun toate eforturile pentru organizarea unui colectiv de elevi bine închegat, capabil să înlăture greutățile la învățătură.

Lupta pentru obținerea unui înalt nivel al procesului instructiv-educativ nu este însă numai o sarcină a cadrelor didactice. De cunoștințele elevilor răspund alături de cadrele didactice, și conducătorii școlilor și organele de învățământ. Analiza muncii desfășurate în timpul care s'a scurs dela începutul anului școlar și până acum ne îngăduie să apreciem situația controlului pedagogic în școli.

Controlul asupra educației ideologico-politice a elevilor, asupra îndeplinirii programelor de învățământ asupra eficacității și justeței metodelor de instruire și educare aplicate de fiecare învățător și profesor, precum și de colectivele pedagogice în întregime, constitue veriga principală în activitatea directorilor, a directorilor de studii și a inspectorilor.

Invățătorii și profesorii sovietici s'au obișnuit să vadă în conducătorii lor nu numai niște inspectori, ci și niște metodiști experimentați. Controlul calității predării și ajutorul metodologic acordat cadrelor didactice formează două laturi inseparabile ale activității directorului și inspectorului. Invățătorii și profesorii primesc cu plăcere, la lecțiile lor, pe directori și pe inspectori, dacă ei știu că aceștia îi vor ajuta cu sfaturi pedagogice concrete, sugerându-le felul cum trebue să-și planifice munca, prin ce metode să studieze o anumită temă, ce experiențe să folosească și cum să le facă. Un exemplu bun despre felul cum se organizează controlul este cel al conducerii școlii de șapte ani din Prigorodnensk, regiunea Kursk. Directorul școlii și directoarea de studii asistă la lecții după un plan bine pregătit, în care se arată scopul și ordinea în care se face analiza sistemului de predare la fiecare obiect, procedeele de analizare și formele de generalizare a observațiilor culese la lecții.

Plină de învățăminte în această privință este și experiența directorului școlii din Onofrievo, regiunea Kirovograd. Asistând zilnic la lecții, el analizează adânc și multilateral munca fiecărui profesor, ia măsuri imediate pentru înlăturarea lipsurilor observate și arată întregului colectiv succesele profesorilor, extinzând cu pricepere cea mai bună experiență.

Desvoltarea Cooperativelor de producție în cursul primului nostru Plan Cincinal

Primul nostru Plan Cincinal, va aduce o simțitoare ridicare a nivelului de trai al oamenilor muncii din țara noastră.

Aceasta va fi posibil datorită desvoltării masive a tuturor ramurilor de producție, prilejuită de mărirea capacității tuturor întreprinderilor.

Prin îndeplinirea sarcinilor ce revin din Planul Cincinal, se vor putea crea condiții prielnice pentru construirea unei societăți noi, a societății socialiste. Un rol însemnat în economia noastră îl are cooperația de producție meșteșugărească.

Ea are menirea de a strânge în jurul cooperativelor de producție pe toți meseriașii, care, uniți în cooperative pe ramuri de producție, aduc un serios aport în întărirea economiei noastre socialiste.

De aceia în Planul Cincinal este prevăzută o desvoltare considerabilă a cooperativelor de producție.

In orașul nostru cooperativele existente, vor căpăta o mare desvoltare, contribuind într'o măsură destul de importantă, la întărirea sectorului industrial al țării noastre, la întărirea întregii noastre economii, asigurând totodată membrilor cooperatori un ridicat nivel de trai, precum și condiții bune de muncă.

Una dintre cooperativele care vor lua o mare desvoltare, este cooperativa metalurgică „Ilie Pintilie" din orașul nostru.

Mijloacele de producție simple care sunt întrebuințate astăzi, vor fi înlocuite cu mijloace moderne, mecanizate.

Instalații speciale de recondiționare a aerului vor asigura condiții bune de muncă pentru muncitori, ferindu-i de intoxicarea cu gaze ce provin din topirea metalului.

De asemeni cooperativa a mai prevăzut în plan construirea de noi cuptoare pentru topit fonta, precum și recondiționarea localului.

Numărul muncitorilor va crește deasemeni față de anul 1950 cu peste trei sute la sută, asigurându-se totodată toate condițiile bune de muncă și de trai.

Pe lângă secțiile existente vor mai fi înființate noi secții în oraș, cât și în regiune, pentru a se putea acoperi toate cerințele în ramura de activitate a cooperativei.

Astfel Cooperativa „1 Mai" în cursul acestor cinci ani își va schimba cu totul înfățișarea.

Noi construcții se vor ridica lângă cele existente. Se va mări astfel capacitatea ătelierelor, întrucât numărul muncitorilor va crește cu 250 la sută până în anul 1955.

De asemeni mașinile de picior care sunt întrebuințate acum, vor fi înlocuite.

Pentru a putea face față consumului de curent electric necesar atât punerii în funcție a mașinilor, cât și a tuturor celorlalte instalații ce vor fi făcute, conducerea cooperativei a prevăzut în plan, punerea în stare de funcționare a motorului „Diesel", precum și a dinamului ce se află acolo, asigurând astfel alimentarea cu energie electrică a fabricii, prin mijloace proprii.

Pentru a îmbunătăți condițiile de trai ale membrilor cooperativei, va fi amenajată într'una din stațiunile climaterice, o casă de odihnă pentru muncitorii Cooperativei „1 Mai".

Aceste date ne dovedesc că printr'o bună organizare și conducere, cooperativele de producție meșteșugărești vor lua și în orașul nostru o mare desvoltare în cursul primului Plan Cincinal.

Al. Radu

Probleme de electrificare

Planul de electrificare va înlesni obținerea de noi succese în orașul nostru

Astăzi Iașul este chemat la o viață nouă. O viață în care cei ce muncesc vor avea prilejul să cunoască din plin bucuria de a citi, de a scrie, de a învăța.

Hidrocentrala „V. I. Lenin" dela Bicaz va dispune de o mare putere energetică, potrivit căreia viața oamenilor muncii va cunoaște noi și noi cuceriri ale progresului.

Oamenii muncii din Iași, care au cunoscut din plin întunericul în care l-a ținut regimurile burghezo-moșierești, vor contribui cu dragoste la măreața operă de refacere a orașului lor, la situarea lui pe o poziție din ce în ce mai avansată. Hidrocentrala dela Bicaz, furnizând o importantă cantitate de energie electrică, va permite ca uzina locală să ia o mai mare desvoltare — Uzina va dispune în viitor de un nou motor „Diesel" iar alte două vor fi recondiționate. — Voltajul uzinei va fi sporit. Întrebuințarea energiei electrice va lua o largă extensiune.

Astfel în cartierele muncitorești vor lua ființă, pe lângă căminele culturale existente cinematografe. Va fi o realiare importantă pentru ridicarea și educarea celor ce muncesc.

Deasemenea sporirea puterii energetice a uzinei locale va fi deosebit de utilă funcționării postului de Radio — emisiune prevăzut a fi instalat în orașul nostru.

Pentru asigurarea operațiunii de furnizare a curentului electric 15.000 metri de cablu subteran vor fi înlocuiți.

Se știe că actuala rețea deservită prin mijloare publice de circulație este insuficientă. O mare parte a orașului este lipsită de aportul unui mijloc public de transport. Această lipsă va fi remediată prin construirea unor linii de troleybuse. — Lungimea acestor linii va fi de aproape 10 km.

Realizarea acestui important proect va constitui un serios pas înainte pe drumul ridicării condițiilor de trai ale masselor muncitoare din orașul nostru.

Un alt fapt care va duce la desvoltarea uzinei locale de electricitate este coordonarea activității tuturor uzinelor din Regiunea Iași — Uzina de electricitate din Iași va dispune de un mare depozit de materiale și piese de schimb necesare unei bune funcționări a tuturor celorlalte uzine din regiunea noastră.

Iată o serie de proecte care în cursul primului Plan Cincinal vor deveni fapte concrete, care vor chema Iașul nostru la o viață nouă și fericită pentru toți cei ce muncesc

I. H.

Cum se produce curentul electric în practică

Curentul electric se produce în niște aparate numite dinamuri. Pe o roată se află mai multe mosoare, pe care este înfășurată sârmă. Roata se învârtește pe dinaintea unor magneți. După cum v'am spus mai sus, magneții provoacă o desprindere a electronilor de atomii din sârmă, deci un curent electric.

Roata dinamului poate fi învârtită de orice motor. Dar, dacă am folosi un motor cu benzină, nu am face nici o treabă, pentrucă benzina e foarte scumpă, se extrage greu, și deci curentul electric ar costa mult. Tot scumpă este și energia electrică obținută prin arderea gazului metan sau a cărbunilor.

In schimb, putem să întrebuințăm alte forțe ale naturii, forțe gratuite. Dacă punem apa care cade dela înălțime să învârtească o roată cu cupe (o turbină), aceasta la rândul ei poate pune în mișcare, fără vreo cheltuială, dinamul producător de electricitate. De aceea, în planul de electrificare al țării noastre, se prevede construirea unor centrale electrice care să folosească tocmai căderile și barajele de apă.

Această forță a naturii, puterea apei, este astfel întrebuințată în marile hidrocentrale electrice.

Deasemenea, este ieftină și energia electrică produsă de motoarele puse în mișcare de căldura dată de cărbuni de calitate proastă (cărbuni inferiori).

Cum se măsoară curentul electric

Cunoscând acum ce este curentul electric, e ușor să ne dăm seama că este foarte important să se măsoare electricitatea care trece, în fiecare secundă, într'o sârmă sau, cu alte cuvinte, să se măsoare „intensitatea curentului". Intensitatea se măsoară în amperi. Când un amper trece printr'o sârmă, aceasta înseamnă că într'un punct al sârmei trec în fiecare secundă ceva mai mult de 6 miliarde de miliarde de electroni.

O altă măsură electrică este wattul, care măsoară puterea (putința) curentului electric. Cu un watt putem să ridicăm, în fiecare secundă, o greutate de 100 gr. la un metru înălțime. Un kilowat este egal cu o mie de wați, adică putem să ridicăm 100 kg. la înălțimea de 1 m. în fiecare secundă. Planul nostru de electrificare prevede creșterea puterii instalate dela 740.000 kw. cât a fost în 1950, la 1.700.000 kw. în 1955 și la 2.600.000 kw. în 1960.

Kilowat-oră este deasemenea o măsură electrică de care ați auzit adeseori. Ea reprezintă lucrul pe care-l face un kilowat în timp de o oră. Această măsură se aplică mai ales pentru cunoașterea lucrului efectuat de electricitate în anumite ramuri și categorii de consumatori. Astfel, în planul de electrificare a țării se prevede pentru 1960, întrebuințarea a șapte miliarde de kilowați-ore (kwh); în timp ce în 1950 s'au folosit numai două miliarde 100 milioane kwh.

In sfârșit să nu uităm volt, cu care se măsoară tensiunea curentului. La un capăt al firului sunt mai mulți electroni liberi ca la celălalt. Aceasta dă „tensiunea" care se măsoară în volți. O tensiune de un volt există, între două puncte, atunci când trecerea unui amper produce o putere de un watt.

Ce este curentul de înaltă tensiune

Pentru ca un curent electric să poată fi dus dela uzină până la oraș, mai ales când e vorba de distanțe mai mari, el trebue transformat (în aparte numite transformatoare) în curent de înaltă tensiune. Altfel, el nu ar putea fi trasportat pe sârmele subțiri care se folosesc astăzi.

In URSS se obișnuește pentru transmiterea la distanțe mari, un curent de 115.000 volți și chiar mai mult.

La noi în țară curentul electric este adus dela distanțe mari la tensiunea de 110 mii volți.

La locul de folosire, curentul e redus prin transformatori.

Ce este electricitatea

Când se vorbește despre electricitate, mai sunt încă unii oameni care spun că aceasta ar fi „un agent misterios" sau un „fluid necunoscut". Adevărul este însă, că noi știm astăzi foarte bine ce este electricitatea și știința cunoaște cât se poate de amănunțit legile ei și le folosește în nenumăratele mașini construite pentru a ușura munca omului.

Se poate spune că electricitatea este însuși electronul. Dar... ce este electronul? — veți întreba.

Azi se știe că, fărâmițând orice corp în bucăți din ce în ce mai mici, ajungem până la moleculă, ultima părticică ce mai păstrează însușirile corpului. Aceasta este la rândul ei, formată din atomi, care pot fi de 96 feluri. Se cunoaște, astfel, atomul de cărbune, de fier, de oxigen, de sulf, etc.

Atomii cuprind și ei mai multe feluri de părticele. Unele, atât de mici încât 20 de milioane abia ar ajunge ca să ne înconjoare degetul, sunt electronii, care se rotesc cu iuțeală amețitoare în jurul unui sâmbure din mijlocul atomului, numit nucleu. Atomii sunt de mai multe feluri, dar electronii sunt toți de un singur fel. Acești electroni, după cum am spus mai sus, sunt caracterizați prin electricitate.

Cum se poate căpăta electricitatea

După cum am văzut mai sus orice corp poate fi divizat în molecule, iar acestea în atomi.

Atomii, la rândul lor cuprind mai multe feluri de părticele, de acelaș fel, numiți electroni.

Știința din zilele noastre a descoperit 14 feluri în care omul poate despărți electronii de atomi. Unele din ele erau cunoscute încă acum 2000 de ani, dar pe atunci nimeni nu știa cum să se folosească de electricitate. Aci nu e locul să înșirăm toate cele 14 feluri în care se poate căpăta electricitatea. Unele sunt doar simple curiozități.

Astfel, să luăm o vergea de sticlă și să o frecăm bine cu o cârpă. Apropiind apoi iute vergeaua de bucăți foarte mici de hârtie, acestea se ridică și se lipesc de sticlă. Prin frecare, vergeaua s'a încărcat cu o cantitate foarte mică de electricitate. Frecând sticla, am despărțit câțiva electroni de atomul lor.

Prin încălzirea anumitor metale, se capătă iar electricitate. Această însușire servește mai ales la construirea unor termometre foarte precise.

Cel mai interesant și mai răspândit fel de a obține electricitatea este însă acel numit inducție electromagnetică. Ați văzut desigur magneți, acele bucăți de oțel care pot să atragă fierul. E destul să pui o sârmă sau alt obiect prin care ar trece curentul electric, în apropiere de un magnet, pentru ca să alungi câțiva electroni din atomii sârmei și să produci deci curent electric. Acesta este principiul producerii de energie electrică în centralele hidraulice sau termice.

Se mai capătă electricitate și prin acțiunea unor substanțe chimice puternice (acizi) asupra metalelor (zinc, aramă).

Deasemenea, sunt numeroase alte feluri în care se poate căpăta electricitatea.

Jocurile Mondiale Universitare de Iarnă dela Poiana-Stalin

Cea mai mare construcție sportivă de iarnă care s'a ridicat vreodată în țara noastră este fără îndoială marele combinat de jocuri sportive de iarnă dela Poiana — orașul Stalin, unde se vor desfășura jocurile Mondiale Universitare de iarnă, între 28 Ianuarie și 4 Februarie 1951.

Marele combinat de jocuri sportive de iarnă dela Poiana — orașul Stalin este o măreață realizare a regimului nostru de democrație populară, înfăptuită cu sprijinul și sub îndrumarea Partidului, o construcție sportivă pe care niciodată burghezia n'ar fi putut într'un timp atât de scurt s'o construească.

Într'un cartier al Iașului

(Urmare din pag. 1-a)

6 copii, se plimbă cu acești copii care râd soarelui și zâmbesc mamei, cu gândul la viitorul senin ce-i așteaptă, totdeauna, peste tot, Matran Natalia se gândește la pace și luptă astfel pentru pace.

— „Acum, când ne pregătim să sărbătorim aniversarea Republicii, — ne spune ea — gândul ni se îndreaptă spre iubiții conducători ai clasei muncitoare, la Republica noastră, care mi-a dat posibilitatea să termin cu mizeria și suferința și să creez un viitor fericit mie și copiilor mei. Această mare sărbătoare este un imbold în lupta mea pentru pace, fiindcă fără pace nu pot nici eu, nici alții, nimeni, să ne continuăm viața plină de fericire pe care am început-o".

Matran Natalia are dreptate când spune cuvintele acestea.

Luptătoarea pentru pace din cartierul Ilie Pintilie nu este un caz izolat. Ca ea sunt zeci și sute de mii de femei, milioane de bărbați, zeci de milioane de îndrăgostiți ai vieții noi, de luptători pentru pacea vieții noi.

O comunicare pentru cei îndreptățiți a primi ajutorul familial de Stat

Casa de Economii și Consemnațiuni comunică:

Toți acei care au dreptul a primi ajutorul familiar de Stat se vor prezenta de îndată la Casa de Economii și Consemnațiuni (CEC) Iași pentru a primi suma cuvenită.

In întreprinderi, plata ajutorului familiar de Stat se va face prin mandatarii ghișeului CEC.

Cum se va face distribuirea pâinii

Secțiunea Comercială a orașului Iași aduce la cunoștința populației că la sfârșitul acestei săptămâni pâinea se va distribui după cum urmează:

Sâmbătă 30 Decembrie se va da pâine pe ziua respectivă și pe Duminică.

Duminică 31 Decembrie pâinea va fi distribuită pentru zilele de Luni și Marți.

PERDUT Buletinul Boroul Populației și Bilet de Proprietate cal pe numele Bogos Constantin din comuna Podul Iloaie raion Tg. Frumos. Le declar nule.

PIERDUT cartele de lemne pe numele Aron Moraru și Ichim Ioan din Iași, str. Vasile Lupu 45.

Le declar nule.

Întrebări și răspunsuri despre electricitate

Pentru înțelegerea diferitor probleme practice sau teoretice — legate de Planul de electrificare a țării — ziarul nostru a deschis de curând o rubrică în acest sens, prin care răspunde cititorilor noștri întrebărilor puse. In numărul nostru de astăzi vom da răspuns tovarășilor: Niculescu Vasile, salariat, Mărăndac I., elev, Stamate Grigore, pensionar, Onofrei Maria, gospodină și Cacescu Nicolae, tipograf.

Trăiască Pacea!

(Urmare din pag. 1-a)

nii de știință sovietici sunt preocupați de problemele creerii unor soiuri din ce în ce mai bune de sămânță. Chezășia recoltelor îmbelșugate o constitue și tinerele perdele forestiere de protecție plantate în ultimii doi ani pe o suprafață de 1.300.000 hectare. Aceste perdele forestiere, verzi și dese, vor apăra ogoarele colhozurilor de vânturi, vor contribui la menținerea umezelii binefăcătoare. Oamenii sovietici construesc baraje uriașe, stațiuni hidroelectrice, canale pe Volga și Nipru și în Asia Centrală. O suprafață de 25 milioane hectare de pământuri, care înainte erau sterpe, vor fi alimentate cu apă și se vor transforma în grădini înfloritoare, plantații și pășuni bogate.

In anii de după război, oamenii sovietici au depus o muncă uriașă pentru refacerea și desvoltarea industriei țării lor. In această perioadă, circa 6000 uzine și fabrici au fost construite și reconstruite. Putem spune că la fiecare 8 ore a fost pusă în funcțiune o nouă uzină, complectându-se numărul întreprinderilor pașnice existente!

De curând am văzut într'o revistă o fotografie care reprezenta un nou tip de escavator, care înlocuește munca a 7000 de oameni. Desigur acest escavator este o importantă realizare a tehnicei sovietice, totuși el nu reprezintă decât una din victoriile ei. Gândul oamenilor de știință sovietic năzuește mereu spre eliberarea forței fizice și înlocuirea ei prin forța mașinilor. In anul 1950, muncitorii sovietici înzestrați cu mașini puternice și participând cu avânt la întreceri socialiste, au ridicat productivitatea muncii lor, cu peste 40 la sută față de anul antebelic (1940).

Poporul sovietic a uitat de mult de timpul în care produsele alimentare și mărfurile industriale erau raționalizate. Datorită reformei monetare postbelice, reducerii prețurilor, înfăptuite deacum în trei rânduri în Uniunea Sovietică, precum și consolidării rublei, veniturile reale ale muncitorilor și funcționarilor au crescut cu 24 la sută față de nivelul antebelic, iar veniturile colhoznicilor cu 30 la sută.

Un număr de 37 milioane copii, adolescenți, tineri și tinere, urmează școlile elementare de 7 clase și medii, precum și școlile tehnice; 1.230.000 studenți urmează cursurile institutelor și universităților. Aceștia sunt copii de muncitori, țărani și funcționari. Ei urmează școala care-i pregătește pentru profesia pe care și-au ales-o.

Pe colinele lui Lenin din Moscova se înalță mărețele clădiri ale universității de Stat pe care o construește întreaga țară, căci construirea Palatului Științei este o cauză scumpă și apropiată tuturor oamenilor sovietici.

Unul dintre oaspeții străini care au vizitat Moscova, J. Crowther, președintele comitetului englez pentru apărarea păcii — venind în Uniunea Sovietică cu ocazia celei de a doua Conferințe a Partizanilor Păcii din URSS, a spus următoarele de pe tribuna acestei conferințe:

Oare nu este aceasta răspunsul oamenilor sovietici la întrebarea: ce cred ei despre pace și război? Oare nu constitue aceasta o dovadă a preocupărilor oamenilor sovietici în momentul în care deasupra lumii plutește amenințarea războiului și când în diferite colțuri ale lumii văpaia războiului a și fost aprinsă? Într'un ritm nemaiîntâlnit, oamenii sovietici construesc uriașele clădiri ale Universității de Stat din Moscova. Ce face în momentul de față generalul MeArthur? Vă întreb pe voi, întreb pe toți oamenii din lume cine este agresor: acei care construesc universități, sau acei care aruncă bombe asupra populației civile din Coreea?"

Toți oamenii cinstiți din lume aprobă cuvintele lui J. Crowther. Adevărul pătrunde până la toate popoarele lumii. Milioane de oameni de dincolo de granițele Uniunii Sovietice știu, că tot ceeace fac muncitorii, țăranii, oameni de știință, oamenii artei și culturii din Uniunea Sovietică, are drept scop înflorirea pașnică a Uniunii Sovietce. In fața popoarelor lumii, Uniunea Sovietică se înalță ca un uriaș edificiu pașnic — primul edificiu al comunismului din istoria omenirii. In numele păcii și fericirii copiilor lor, în numele fericirii întregului popor, oamenii sovietici construesc uzine, hidrocentrale, plantează păduri, grădini. Constructorii au nevoie de pace, nicidecum de război.

Oamenii sovietici întâmpină anul nou, apărând cu abnegație pacea, împreună cu toți oamenii de bună credință din lumea întreagă; oamenii sovietici declară: Nu ne îndoim că popoarele, strâns unite sub drapelul păcii, vor înfrâna pe atâțători la un nou război ieșiți din minți. și vor ști să apere pacea.

ULTIMELE ŞTIRI

Legile pentru apărarea păcii adoptate în ţările lagărului democrat, dovedesc hotărîrea popoarelor acestor ţări de a întări lagărul Păcii

— Un important comentariu publicat în Krasnaia Zvezda —

MOSCOVA, 28 (Agerpres). — In comentariul său asupra problemelor internaţionale, ziarul Krasnâia Zvezda subliniază importanţa adoptării de către Adunările Naţionale dintr'o serie de ţări din lagărul democraţiei, a legilor prin care este interzisă propaganda de război, într'un moment în care cercurile conducătoare din ţările capitaliste intensifică isteria războiului şi accelerează pregătirile pentru un nou război mondial.

Faptul că primele legi pentru apărarea păcii au fost adoptate de Adunările Naţionale ale ţărilor care aparţin lagărului democrat, nu este un lucru întâmplător. Acest fapt dovedeşte încă odată caracterul cu adevărat popular al orânduirii de stat din aceste ţări. Numai adevăraţii reprezentanţi ai poporului în organele puterii de stat pot să răspundă atât de repede şi atât de eficace cererilor maselor largi de a se apăra pacea, de a se lupta împotriva atâtătorilor la război şi uneltelor lor.

Popoarele din ţările democratice se află acum pe calea construirii unei vieţi noi şi fericite şi deaceea este de un interes vital pentru ele să nimicească orice activitate subversivă îndreptată împotriva cauzei păcii. Ele ştiu că viitorul lor este legat de îndeplinirea cu succes a planurilor de economie naţională, de victoriile pe tărâmul muncii paşnice.

Legile pentru apărarea păcii adoptate recent în R. P. Ungaria, R.P.R., R. Cehoslovacă, şi R. D. Germană, au fost primite cu bucurie de oamenii muncii din aceste ţări.

Legile pentru apărarea păcii adoptate în ţările lagărului democrat, dovedesc că popoarele acestor ţări vor continua să ducă o politică de prietenie şi colaborare cu toate popoarele iubitoare de pace. Ele dovedesc hotărîrea acestor popoare de a întări lagărul păcii şi democraţiei în frunte cu Uniunea Republicilor Socialiste Sovietice, bastionul păcii şi securităţii popoarelor.

Adoptarea acestor legi dovedeşte voinţa neclintită a popoarelor de a lupta pentru pace şi de a zădărnici planurile agresive ale atâtătorilor la război.

Dictatul american dela Bruxelles a pus la cale folosirea tineretului german drept carne de tun

BERLIN 28 (Agerpres) — Ziarul Neues Deutschland publică un articol de Franz Dahlem, membru în Biroul Politic al Partidului Socialist Unit din Germania, care ocupându-se de hotărîrile conferinţei dela Buxelles, arată că la Bruxelles, ţările semnatare ale pactului agresiv al Atlanticului de nord au pus la cale folosirea tineretului german drept carne de tun în războiul uneltit de americani.

Una din trăsăturile caracteristice ale acestui trafic de oameni, este faptul că în schimbul cărnii de tun, politicienilor dela Bonn nu li s'au promis nici măcar murdarii dolari americani. Dimpotrivă, li se cere să dea asigurări că Bonn-ul va plăti 5,5 miliarde mărci din datoriile Germaniei dinainte de război, ca o condiţie prealabilă pentru formarea diviziilor Germaniei Occidentale.

Autorul articolului subliniază mai departe că imperialiştii americani vor război şi că şi în Germania Occidentală există politicieni şi militarişti care vor război, deşi îşi dau seama că el nu le poate ajuta nimic. In ura lor oarbă faţă de Uniunea Sovietică, aceşti aventurieri sunt gata întocmai ca şi Hitler să pună în joc soarta poporului.

Totuşi majoritatea poporului german nu doreşte război, ci vrea pace. Tineretul german vrea să trăiască, el refuză să moară pentru interesele imperialiştilor americani.

Guvernul belgian intenţionează să introducă în ţară starea excepţională

PARIS 28 (Agerpres). — L'Humanite anunţă că guvernul belgian intenţionează să introducă în ţară starea excepţională.

„Guvernul belgian scrie ziarul, execută cu servilism ordinele stăpânilor săi dela Washington. Ministrul Afacerilor Interne Brasseur a declarat că guvernul belgian examinează textul legii referitoare la introducerea în ţară a unei stări intermediare între starea de război şi starea de pace.

Aceas ă măsură va permite—după pusele ministrului—«consolidarea puterii executive», în realitate însă subliniază ziarul, este vorba de proclamarea, de 'apt a stării de asediu în ţară, pentru a intensifica şi mai mult represiunile împotriva partizanilor păcii.

Noi ramuri industriale creiate în R. S. S. Letonă

RIGA, 28 (Agerpres). — La conferinţa muncitorilor industriali din R.S.S. Letonă, care are loc acum la Riga, s'a citit raportul asupra rezultatelor preliminare ale îndeplinirii planului cincinal pentru refacerea şi desvoltarea economiei naţionale a Letoniei sovietice. Deglav, preşedintele Comisiei de stat a planificării din R.S.S. Letonă, prezentând raportul, a arătat că sarcina principală a planului cincinal adoptat în 1946 a fost de a transforma Letonia dintr'o ţară agricolă într'o ţară industrială înaintată. Această sarcină a fost îndeplinită cu succes. Intreprinderile industriale au fost reconstruite pe baze tehnice moderne. Noi ramuri industriale au fost create în Republică. In cursul celor 5 ani, producţia industrială a crescut de 6 ori. Intreprinderile care produc maşini şi instrumente complexe au înregistrat cel mai mare progres, producţia lor a sporit de 8 ori în cursul planului cincinal.

Mişcarea stahanovistă a jucat un mare rol în mărirea producţiei. Fabricile şi uzinele din R.S.S. Letonă numără acum zeci de mii de stahanovişti.

Cu toate persecuţiile sălbatice

Poporul grec continuă să semneze Apelul dela Stockolm

ATENA 28 (Agerpres — Ziarul Democraticos continuă să publice scrisori primite la redacţia sa din partea patrioţilor greci care, în pofida persecuţiilor sălbatice, continuă se semneze Apelul dela Stockholm.

De curând au fost publicate scrisorile semnate de 300 muncitori din suburbia Atenei, Ambelokpi, de 200 locuitori din Nea Sphagon.

Autorii scrisorilor declară că au semnat apelul de la Stockholm şi salută hotărîrile celui de al doilea Congres Mondial al Partizanilor Păcii.

Apelul Comitetului israelian pentru apărarea păcii

TEL-AVIV, 28 (Agerpres). — Ziarele Al Hamishmar şi Col Haam, publică un apel al Comitetului israelian pentru apărarea păcii, adresat cetăţenilor din Israel în care aceştia sunt chemaţi să-şi strângă rândurile şi să se ridice unanim întru apărarea păcii şi împotriva creerii unei armate a Germaniei Occidentale.

„Atâtătorii la un al treilea război mondial — se spune în apel — mobilizează fascismul ca o forţă de şoc în vederea înfăptuirii agresiunii împotriva popoarelor iubitoare de pace. In mâinile asasinilor de ieri este pusă o armă pentru săvârşirea de noi asasinate. Intreaga omenire este ameninţată de un groaznic pericol".

In cinstea aniversării Republicii

30 intreprinderi din sectorul metalurgiei şi industriei chimice

folosind principiul socialist al gospodăririi chibzuite, au înapoiat 51.314.957 lei în bugetul Statului

BUCUREŞTI 28 (Agerpres)— In cinstea zilei de 30 Decembrie, aniversarea a 3 ani dela proclamarea R. P. R., înţelegând să contribue şi pe această cale la crearea de condiţiuni cât mai bune pentru îndeplinirea Planului Cincinal, 30 intreprinderi din sectorul metalurgiei şi industriei chimice, folosind principiul socialist al gospodăririi chibzuite, au înapoiat în bugetul statului suma de lei 51.314.957, provenită din mărirea vitezei de circulaţie a fondului de rulment cu care au fost dotate.

Intreprinderea „Drum Nou" din Mediaş, îmbunătăţind folosirea fondului de rulment, a înapoiat Ministerului de Finanţe 2.000.000 lei; „Ambalajul metalic" Timisoara, 145.000 lei; „Metalurgia" Sibiu 575.000 lei; „Metaloductil", oraşul Stalin 400.000lei; „23 August" Iaşi 200.000 lei; „Jiul" Baiş 100.000 lei; „Ferometal" Ploeşti 400.000 lei; „Elastic" Sibiu 500.000 lei; „Menajul" Cluj 300.000 lei; „Armătura" Cluj 250.000 lei; „Partizanul" Timişoara 300.000 lei; „Metalurgica" Piteşti 150.000 lei; fabrica de articole de tablă din Codlea 400.000 lei; „Acta" Bucureşti 300.000 lei; „9 Mai" Cernavoda 800.000 lei; „Tehnometal" 343.000 lei; intreprinderea chimică „13 Septembrie" Bucureşti 1.000.000 lei; „Neptun" Câmpina 1.000.000 lei, etc.

In afară de aceasta, prin accelerarea vitezei de circulaţie a fondului de rulment realizată odată cu depăşirea programelor de producţie şi mai buna organizare a aprovizionărilor şi desfacerii produselor lor, uzinele „Steaua Roşie" şi-au redus normativele cu 14.472.000 lei. Deasemeni, uzinele „Victoria"-Calan au înapoiat din fondul de rulment 6.525.000 lei; „I.M.S. Roman" 5.427.000 lei; „Unirea" Cluj 1.000.000 lei; „I. C. Frimu" Sinaia 273.000 lei; „Oţelul Roşu" 3.622.000 lei; „I.M.D. Brăila" 4.762.000 lei; „Industria sârmii" Brăila 4.500.000 lei; „Muncitorul" oraşul Stalin 226.000 lei; „Durabil" 29.000 lei şi „Vulturul" Comarnic 138.000 lei.

Muncitorii şi tehnicienii din aceste întreprinderi întâmpină cu cinste prin această victorie, ziua proclamării Republicii Populare Române, aducând şi astfel o preţioasă contribuţie la efortul general al oamenilor muncii din ţara noastră pentru pregătirea primului nostru Plan Cincinal, planul de desvoltare a economiei noastre naţionale.

Suma de 51.314.957 lei înapoiată în bugetul statului ca rezultat al unei munci conştiente şi plină de abnegaţie a muncitorilor şi tehnicienilor, constitue o puternică armă pentru crearea unor noi şi mai bune condiţii de muncă şi viaţă pentru cei ce muncesc, pentru construirea orânduirii socialiste în ţara noastră, pentru întărirea luptei pentru pace.

Conducătorul delegaţiei chineze la Congresul dela Varşovia a prezentat un raport în care a analizat lucrările Congresului

PEKING, 28 (Agerpres). — In cadrul unui meeting de massă, Kuo Mo Jo, conducătorul delegaţiei chineze la cel de al doilea Congres Mondial al Partizanilor Păcii, a prezentat un raport în care a analizat realizările Congresului şi a salutat pe partizanii păcii din întreaga lume.

Uniunea Sovietică, a declarat el, este bastionul cel mai puternic al păcii. Politica sa neclintită de pace a însufleţit pe toţi oamenii iubitori de pace din lumea întreagă şi a întărit încrederea lor în cauza apărării păcii.

Aducem mulţumiri preşedintelui nostru Mao Tse Dun a continuat Kuo Mo Jo şi bravului popor chinez. Victoria poporului chinez şi în deosebi a voluntarilor chinezi care luptă în Coreea alături de eroica Armată populară coreeană pentru a înfrânge forţele agresive ale Statelor Unite şi ale sateliţilor lor, a constituit pentru noi o mare încurajare. Patriotismul poporului chinez, dovedit în campania împotriva agresiunii americane şi ajutorul acordat poporului coreean, se bucură de sprijinul partizanilor păcii din lumea întreagă.

Delegaţia sovietică care a participat la festivităţile dela Paris în cinstea «Lunii prieteniei franco-sovietice», s'a întors la Moscova

MOSCOVA, 28 (Agerpres). — Delegaţia reprezentanţilor culturii sovietice care a luat parte la „Luna prieteniei franco-sovietice" s'a întors dela Paris la Moscova. Şeful delegaţiei Alexandr Nesmeianov, a împărtăşit corespondentului agenţiei Tass impresiile sale din călătoria în Franţa. El a declarat că delegaţia sovietică a fost primită cu căldură de cercurile cele mai largi ale populaţiei franceze. Sute de delegaţii din diferite oraşe franceze au venit la reunirile organizate la Paris în cinstea Lunii prieteniei franco-sovietice". Membrii acestor delegaţii erau de diferite profesiuni şi convingeri politice. Ei au vorbit cu mare însufleţire despre Uniunea Sovietică, s'au interesat de viaţa cetăţenilor sovietici, de succesele pe tărâmul ştiinţei, artei şi culturii din U.R.S.S.

La Paris a avut loc alegerea conducerii Asociaţiei pentru prietenia franco-sovietică, Frederic Joliot Curie, binecunoscutul savant francez, a fost ales în unanimitate preşedinte al Asociaţiei. Conducerea cuprinde de asemenea reprezentanţi din diferite departamente franceze.

Congresul asociaţiei pentru prietenia franco-sovietică a fost o mărturie elocventă a creşterii mişcării pentru pace şi prietenie cu U.R.S.S.

La luptă pentru realizarea sarcinilor Planului de Stat pe anul 1951!

(urmare din pagina I-a)

cialiste vor contribui într'o măsură însemnată la desvoltarea agriculturii. In 1951, suprafaţa ocupată de culturi de c â m p va fi de 9.450.000 ha. Producţia globală în agricultură va atinge un nivel de 129 la sută faţă de 1950, iar în sectorul de Stat un nivel de 147 la sută. Pentru mecanizarea agriculturii, se vor înfiinţa, în cursul anului 1951, un număr de 50 noi staţiuni de maşini şi tractoare. Industria noastră de maşini, în plină desvoltare, va trimite tot mai multe tractoare şi tot felul de maşini şi unelte la sate. Se vor consolida şi desvolta gospodăriile agricole colective, întărindu-se astfel sectorul socialist în agricultură.

Sporirea producţiei şi productivităţii muncii, desvoltarea întregii economii naţionale vor avea urmări binefăcătoare asupra întregului popor muncitor. La sfârşitul Planului Cincinal, nivelul de trai al oamenilor muncii va spori cu 80 la sută faţă de 1950. Incă în anul 1951, nivelul de trai va creşte cu 16 la sută. Numărul muncitorilor, tehnicienilor şi funcţionarilor din economia naţională va creşte cu 12 la sută faţă de 1950, ajungând la 2.400.000 oameni.

In cursul anului 1951 se va continua ofensiva împotriva înapoierii culturale moştenite dela capitalism. Incă 500.000 analfabeţi vor fi smulşi din întunericul neştiinţei de carte. Numărul elevilor şi studenţilor în învăţământul de toate gradele va spori simţitor. Se vor înfiinţa încă 800 cămine culturale şi case de citit şi se vor construi o seamă de aşezăminte culturale — printre care şi marele combinat poligrafic „Casa Scânteii", care va intra parţial în funcţiune încă în anul 1951. Planul de Stat pe 1951 prevede deasemenea lărgirea reţelei sanitare, construirea de spitale şi dispensare pentru apărarea sănătăţii poporului, trimiterea la odihnă a unui număr de 195.000 oameni ai muncii şi 84.000 copii, etc.

Iată ce perspective largi se deschid în faţa poporului nostru muncitor pentru anul ce vine, primul an al Planului Cincinal!

In timp ce pentru oamenii muncii din ţările capitaliste, noul an se anunţă ca un an de adâncire a mizeriei, de înăsprire a exploatării capitaliste şi a teroarei fasciste deslănţuite de imperialiştii americani şi americanizaţi provocatori de război — pentru popoarele ţărilor din puternicul front al păcii în frunte cu marea Uniune Sovietică, anul 1951 va însemna un an de noi victorii în lupta pentru pace trainică, pentru un viitor luminos, pentru socialism.

Realizarea sarcinilor din Planul Cincinal care revin pentru anul 1951 va cere o muncă şi o luptă neobosită din partea întregului popor muncitor. Vor fi de înfruntat mari greutăţi, vor trebui făcute mari eforturi mai ales în primii ani ai Planului Cincinal. Dar ce viaţă minunată, ce viitor luminos se aşterne în faţa poporului nostru muncitor!

Pentru a îndeplini şi depăşi sarcinile care ne revin, va trebui să ridicăm, la o treaptă mai înaltă planificarea muncii în toate sectoarele economiei naţionale, să deprindem arta gospodăririi chibzuite a întreprinderilor.

Ministerele, instituţiile şi organizaţiile economice centrale sunt chemate a depune în aceste zile o muncă intensă pentru a asigura ca Planul, defalcat pe cicluri de producţie — trimestre şi luni — să ajungă până la cele mai îndepărtate unităţi, în termenele stabilite.

Sarcini de mare răspundere revin organizaţiilor de partid din întreprinderi. De felul cum organizaţiile de partid ştiu să popularizeze şi să prelucreze sarcinile Planului, de felul cum ştiu să mobilizeze pe toţi muncitorii şi tehnicienii în întrecerea socialistă, depind îndeplinirea şi depăşirea Planului.

In fiecare întreprindere, comuniştii au datoria să fie în fruntea întrecerii socialiste, să fie exemplu viu pentru întărirea disciplinei de plan şi financiare, pentr uo cât mai complecta utilizare a capacităţii de producţie a utilajului şi instalaţiilor, pentru creşterea producţiei şi productivităţii muncii.

Conştienţi că de ritmul pe care vom reuşi să-l imprimăm din primul an, din prima lună, depinde într'o măsură hotărîtoare realizarea primului nostru Plan Cincinal, să pornim înainte la luptă pentru realizarea sarcinilor Planului de Stat pe 1951, prima etapă a măreţului nostru **Plan Cincinal!**

Mesajul adresat tuturor repatriaţilor de către Uniunea repatriaţilor japonezi

SHANGHAI 28 (Agerpres) — Ştiri sosite din Japonia arată că Uniunea repatriaţilor japonezi care cuprinde mai multe sute de mii de prizonieri joponezi repatriaţi din diferite ţări, a adresat un mesaj tuturor repatriaţilor subliniind că aşa numitele unităţi poliţieneşti de rezervă instruite în Japonia de Cartierul general al lui Mac Arthur sunt transformate de fapt într'o adevărată armată. In prezent — se spune în mesaj — japonezii sunt recrutaţi în armata agresorului pentru a lupta împotriva poporului coreean. Agresorii americani intenţionează să folosească poporul japonez drept carne de tun.

După cum se subliniază în mesaj, Uniunea organizează în toată ţara o vastă campanie pentru pace şi împotriva războiului sub următoarele lozinci:

„Repatriaţii nu vor deveni carne de tun într'un război agresiv", „Repatriaţi, nu vă înrolaţi în unităţile poliţieneşti de rezervă". „Să intensificăm lupta împotriva transformării Japoniei într'o bază militară".

Tineretul danez protestează împotriva prelungirii serviciului militar

COPENHAGA 28 (Agerpres) Tineretul danez, îngrijorat de urmările participării Danemarcei la pactul Atlanticului de nord, la o poziţie din ce în ce mai hotărîtă, protestând împotriva intensificării militarizării ţării şi prelungirii duratei serviciului militar.

După cum relatează ziarul Land og folk, Comitetul tinerilor partizani ai păcii din oraşul Arrhus a iniţiat o campanie de strângere de semnături pe o rezoluţie de protest, adoptată în cadrul unei recente întruniri, împotriva intenţiei guvernului de a prelungi durata serviciului militar.

Infiinţarea unei şcoli de surori dietetician

BUCUREŞTI, 28 (Agerpres). — Ministerul Sănătăţii anunţă înfiinţarea unei şcoli de surori dieteticiene pentru instituţii spitaliceşti, sanatorii şi staţiuni balneoclimatice.

Durata cursurilor este de un an.

Se pot înscrie persoane până la vârsta de 40 ani, care au absolvit liceul tehnic sau industrial, o şcoală superioară de menaj sau care au o practică temeinică de gospodărie.

Pe toată durata cursurilor întreţinerea elevilor este gratuită.

Cererile de înscriere însoţite de autobiografie şi de acte (naştere, şcolaritate, cetăţenie, cazier, stare materială) se primesc zilnic la Ministerul Sănătăţii, Calea Griviţei Nr. 66, serviciul informaţiilor, până în ziua de 10 Ianuarie 1951 inclusiv.

BIBLIOTECA UNIVERSITĂȚII IAȘI

ANUL 48 Nr. 1302

4 PAGINI 4 LEI

SAMBATA 30 Decembrie 1950

ABONAMENTE

Lei 360 . . . . . 3 luni
Lei 5000 Intreprinderi, Autorități pe un an

Atelierele tipografice
IAȘI Str. ȘTEFAN CEL MARE 50-52

OPINIA

ZIAR POPULAR COTIDIAN

Redacția
IAȘI. Str. Cuza Vodă, 1 (etaj)
Administrația
IAȘI, Str. Cuza Vodă 1

TELEFOANE
REDACȚIA Nr. 1209
ADMINISTRAȚIA Nr. 2042
TIPOGRAFIA Nr. 1210

In întâmpinarea Cincinalului, Sfaturile Populare au pornit la lucru

Arătam în cadrul unui reportaj, felul cum deputații poporului au pornit la muncă și cum activează pentru îndeplinirea sarcinilor planului de activitate, subliniind primele realizări ale Sfatului Popular al orașului Iași. Ne vom ocupa în rândurile de mai jos de un alt aspect al muncii Sfaturilor Populare și anume, de activitatea Comisiunilor Permanente. Se știe că aceste Comisiuni sunt organe de sprijin ale Sfaturilor Populare. Ele reprezintă una din formele cele mai vii de antrenare a deputaților și a unui larg activ, compus din oameni ai muncii, la opera de gospodărire a orașelor noastre. Comisiunile Permanente au, așadar, un mare rol în reușita muncii pe care o desfășoară Sfaturile Populare. Ele reprezintă, pe drept cuvânt, un factor important în conducerea și gospodărirea treburilor obștești.

Ținând seama de acest lucru, Comisiunile Permanente ale Sfatului Popular al orașului Iași au și pornit la lucru, imediat după constituirea lor.

Miercuri după amiază, de pildă, au avut loc primele ședințe de lucru, cu care prilej au fost desbătute o serie de importante probleme. Astfel de ședințe s'au ținut pe lângă Comisiunile Permanente de buget și finanțe, gospodării locale, sănătate publică, învățământ și altele.

La ședința Comisiunii Permanente pentru sănătatea publică s'a hotărît, printre altele, ca tovarășii deputați să viziteze unitățile sanitare, să se îngrijească de salubritatea orașului, să se recruteze — de către fiecare deputat — câte 4—5 tovarăși, care urmează să formeze activul Comisiunii. S'au semnalat și o serie de deficiențe, cum ar fi: lipsa coșurilor la tramvaie, insuficienta educație sanitară a cetățenilor, etc.

In concluzie, Comisiunea Permanentă pentru sănătatea publică a hotărît ca la viitoarea ședință să fie convocați reprezentanții ETACS-ului și ai Institutului de Igienă, spre a fi rezolvate toate aceste probleme.

In ședința Comisiunii Permanente pentru învățământ s'a făcut o largă expunere a situației școlare, insistându-se asupra problemei alfabetizării și analizându-se situația cantinelor școlare și a aprovizionării lor cu lemne.

Comisiunile Permanente nu sunt organe de birou sau care se substitue muncii secțiunilor, instituțiilor sau organizațiilor economice subordonate Sfatului Popular. Activitatea Comisiunilor Permanente se desfășoară pe teren, în mijlocul masselor, care trebuesc antrenate la rezolvarea tuturor problemelor.

Colaborarea dintre diferitele Comisiuni Permanente este deasemeni necesară, pentru buna desfășurare a muncii.

Iată dece, în spiritul celor de mai sus, Comisiunea Permanentă pentru problemele Gospodăriilor Locale a hotărît — cu prilejul primei sale ședințe — organizarea unei verificări a spațiului locativ a locuințelor din orașul Iași.

Această verificare se va efectua cu ajutorul celor peste 100 de deputați ai orașului Iași precum și a cetățenilor, organizați în active.

Deputații trebue să știe să folosească și să desvolte elanul creator al masselor, să le insufle și să le desvolte spiritul de inițiativă în creiarea condițiilor de trai din ce în ce mai bune.

Exemplul l-a dat deunăzi un tâmplar dela Țesătura, care a sesizat unui deputat că la moara Țuțora nu funcționează un valț. Deputatul a arătat acest lucru la ședința Comisiunii Permanente și rezultatul a fost că, imediat s'au dat dispoziții pentru punerea în funcțiune a valțului.

Exemplul este luat desigur la întâmplare, dar e plin de semnificație.

Sarcini măreți stau în fața Sfaturilor Populare și a Comisiunilor lor Permanente în îndeplinirea primului nostru Plan Cincinal.

Cea mai însemnată contribuție în această direcție trebue să fie *grija pentru om*, pentru condițiile lui de viață.

La Iași s'au realizat multe în această direcție. Mai sunt însă alte multe de realizat pe drumul construirii socialismului și al formării omului nou. Munții pe care i-am trecut nu trebue să ne găsească înfumurați și mulțumiți. Mai sunt și alți munți, alte văi, alte urcușuri, care trebue să fie străbătute cu grijă. Ori, pentru aceasta, Sfaturile Populare — și legate de activitatea lor, Comisiunile Permanente — au de îndeplinit o sarcină mare, plină de răspundere care, trebue și va fi, desigur, tradusă în fapt.

I. ȘTIRU

Pentru înflorirea Patriei noastre!

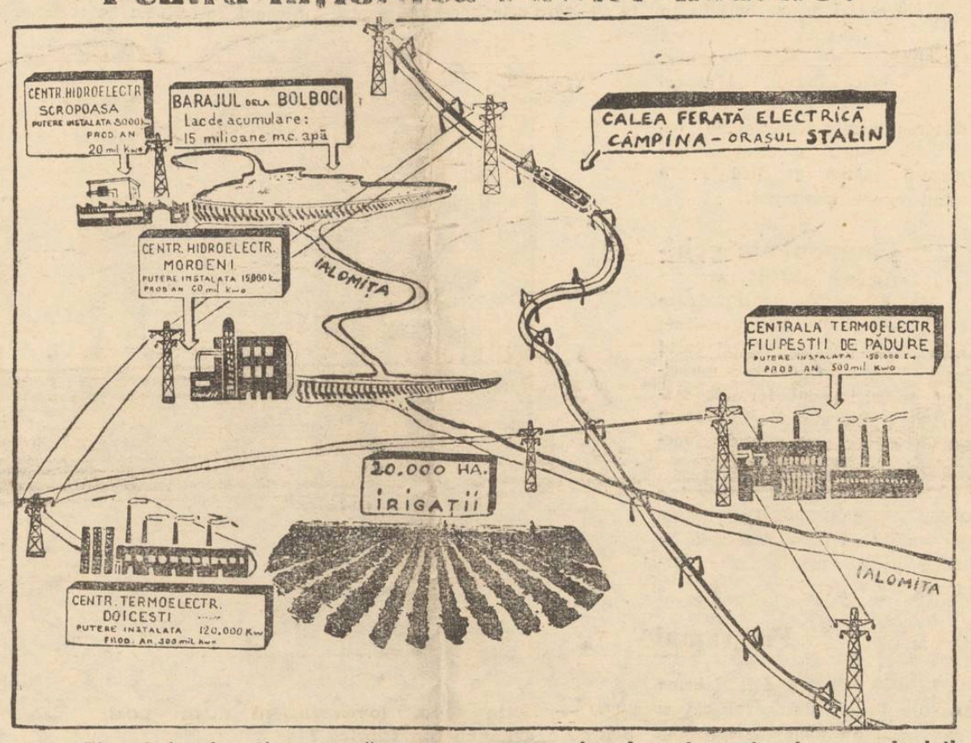

Planul de electrificare a țării noastre este planul unei vieți noi, a unei vieți pline de lumină și belșug,
In clișeu: câteva cifre edificatoare.

In întâmpinarea Cincinalului

Pentru cât mai multe economii

In întâmpinarea primului nostru Plan Cincinal, oamenii muncii din orașul nostru obțin zi de zi, noi succese în producție.

Aplicând principiul gospodăriei chibzuite, muncitorii și funcționarii fabricii Victoria au realizat în cursul anului 1950, reducerea fondului de rulment cu 4.506.000 lei. La Secția valorificări dela fabrica „Moldova Tricotaje", secția condusă de tovarășa Neamțu Maria, deputată în Sfaturile Populare, s'a realizat în cursul trimestrului IV al Planului de Stat pe anul 1950, prin valorificarea deșeurilor, o economie în valoare de 85.417. lei.

Angajamentele muncitorilor dela Atelierele C. F. R. Nicolina

Pentru succesele obținute în turnarea de cilindri de locomotive, echipa tovarășului Frantz Merjvinski a fost premiată cu suma de lei 90.000.

Membrii echipei s'au angajat de a-și spori efortul, pentru ca în cadrul Planului Cincinal să dea noi și importante contribuții la lupta pentru construirea socialismului.

Succesele muncitoarelor dela Țesătura

Lupta muncitoarelor din fabrica „Țesătura" a fost încununată de remarcabile succese, fapt care a clasat această întreprindere printre fabricile fruntașe din orașul nostru.

Căutând să facă față sarcinilor trasate de Partid și prin aceasta să traducă în fapte angajamentele luate pentru îndeplinirea Planului de Stat pe 1950, întreaga întreprindere a pornit și cu mai mare avânt bătăiia întrecerilor socialiste.

In prezent ne este cunoscută munca celor 200 fruntașe în producție a fabricii „Țesătura" ce lucrează în contul primului nostru Plan Cincinal.

Pentruca toate realizările oamenilor muncii din această întreprindere să fie intens popularizate, comitetul de întreprindere din fabrică a hotărît instituirea unei expoziții.

Zilele acestea, expoziția a fost deschisă.

Expoziția a prezentat spre expunere o serie de importante realizări în fabricarea pânzeturilor de diferite nuanțe. — Deasemeni, au mai fost expuse și realizările dobândite prin valorificarea de deșeuri, prezentându-se totodată prin grafice procentajul realizat în producție.

In prezent, în afară de cele 200 muncitoare, s'au angrenat în întreceri și altele din diferite secții.

Societatea pentru răspândirea Științei și Culturii-Filiala Iași, factor important în munca de culturalizare a masselor

Inființată în orașul nostru în Octombrie anul trecut, „Societatea pentru răspândirea Științei și Culturii" a dus o rodnică activitate în munca de culturalizare a masselor muncitoare din orașul și regiunea noastră.

In strânsă colaborare cu celelalte societăți științifice din oraș, cele trei secții existente a acestei societăți — secția medicală, științele naturale (electricitate, astronomie, agronomie, etc.) și secția politico-socială, au organizat până în prezent prin colectivele respective un număr de 976 conferințe — 333 la țară și restul în întreprinderile locale — conferințe la care au participat peste 7000 de auditori pe lună.

Conferințele ținute au fost axate pe câteva probleme mai importante.

In acest sens în cele 377 de conferințe cu subiecte agricole, conferințe organizate în fiecare Duminică în circa 10—20 de comune din regiunea noastră, conferențiarii au desvoltat numeroase probleme științifice, legate de campaniile agricole respective. Amintim cu această ocazie ciclurile de conferințe cu subiectele: Insămânțările de toamnă sau de primăvară; Pentru o agricultură chibzuită; Polinizarea artificială a diferitelor plante și cereale, etc., etc., precum și conferințele cu subiecte legate de bunul mers al Gospodăriilor Agricole Colective. și de Stat, în ceiace privește creșterea și îngrijirea vitelor, a păsărilor sau îngrijirea pomilor fructiferi, altoirea lor, etc.

Toate aceste conferințe au fost ținute de oameni de știință din orașul nostru, de specialiști, încât discuțiile ce-au urmat acestor conferințe, lămuririle suplimentare date, au fost de un real folos țăranilor muncitori din regiunea noastră.

Mulți dintre dânșii, individual sau colectiv, au pus în practică, experimentând o seamă de probleme legate de viața lor zilnică.

Succese în această direcție s'au obținut în special în poleizarea artificială a plantelor și cerealelor, îngrijirea științifică a pământului pentru agricultură, etc.

Scrisorile care sosesc din regiune aproape zilnic la sediul filialei locale a Societății, sunt edificatoare în acest sens.

Un alt ciclu de conferințe, fost axat pe problema popularizării științei în diferite ramuri de activitate, cu această ocazie urmărindu-se combaterea superstițiilor și a diferitelor credințe mistice.

Din cele două sute de conferințe ținute, amintim pe acelea cu subiectele: Despre viața pe pământ, Ploile cu grindină, Cutremurele, Despre stele și planete, Despre fulgere și trăsnete, etc., etc.

Deosebit de folositoare pentru massele muncitoare din orașul și regiunea noastră au fost și conferințele cu caracter medical, conferințe cu probleme de igienă, dermatologie, parazitologie, pediatrie, etc.

In cadrul acestor conferințe s'a vorbit despre modul de depistare și de combatere a diferitelor boli, după ce în prealabil numeroase conferințe au fost dedicate cunoașterii amănunțite, științifice, a fiziologiei omului.

In cadrul conferințelor cu caracter politic s'au demascat toate uneltirile dușmănoase a imperialiștilor, atățători la un nou război, s'au popularizat în acelaș timp acțiunile dârze ale popoarelor din lumea întreagă iubitoare de viață, de pace.

In campania electorală majoritatea conferințelor au căpătat un caracter de largă popularizare a regimului nostru de de-

C. ILIE

(Continuare în pag. 3-a)

Marile construcții staliniste înseamnă pace și fericire

de NICOLA BAJAN
scriitor, laureat al premiului „Stalin"

Fiecare zi din viața poporului sovietic este luminată de ideia păcii și a muncii pașnice constructive.

Poporul sovietic este un popor creator. In anii celui de al doilea război mondial el și-a apărat cu arma în mână libertatea și independența sa și a salvat popoarele Europei de barbaria hitleristă.

... Numele Stalingradului a ajuns simbolul vitejiei și al fermității omului sovietic. Acuma legendarul oraș-erou este o mărturie a măreței forțe creatoare a oamenilor sovietici. Pe colinile Stalingradului, pe malurile Volgăi se pun temeliile giganticei centrale hidroelectrice dela Stalingrad. Centralele hidroelectrice dela Cuibișev, Stalingrad și Cahovca alcătuesc doar o parte dintr'un complex grandios de lucrări hidrotehnice.

Paralel cu centralele hidroelectrice se vor săpa canaluri, ce va construi o rețea de irigații care va uda și îndestula cu apă 25 milioane hectare.

A da viață pământului, a învinge capriciile naturii, a planta păduri, a sădi grădini, a săpa canaluri, a strânge de pe pământul muncit cu dragoste recolte bogate, a zidi palatul însorit al societății comuniste fericite, realizând pentru prima oară pe pământ cele mai luminoase visuri ale omenirii — iată ce-i însuflețește pe oamenii sovietici, călăuzindu-le gândurile și năzuințele. Geniul dătător de viață al lui Stalin îndrumează necontenit familia popoarelor sovietice spre noi și noi fapte de eroism în muncă, pentru fericirea și binele poporului, pentru fericirea și binele întregii omeniri. Poporul ucrainian de patruzeci de milioane întâmpinat cu unanim entuziasm hotărîrea Guvernului Sovietic cu privire la construirea centralei hidroelectrice dela Cahovca și a irigării regiunii din Sudul Ucrainei și Nordul Crimeii.

Construcția de pe Nipru constitue un întreg complex de lucrări în care intră: centrala hidroelectrică dela Cahovca, cu o capacitate de două sute cinci zeci mii kilowați, un baraj, o ecluză navigabilă, un basin de apă cu o capacitate de 14 miliarde metri cubi și o stațiune de pompare.

Datorită puternicii industrii sovietice giganticele construcții vor fi realizate în termene extrem de scurte: centrala hidroelectrică dela Cahovca va fi pusă în funcțiune în 1956, canalurile dela Nipru și întreg sistemul de irigații — în 1957.

Cine, afară de liberul popor socialist, este în stare să ridice asemenea construcții într'un ritm atât de rapid?

Canalul de Suez a fost construit în 20 de ani și a costat viața a multor mii de oameni. Canalul Panama este literalmente pardosit cu oasele muncitorilor care l-au săpat, canal care a îmbogățit o bandă întreagă de exploatatori.

Barajul Nilului dela Assuan s'a construit în zeci de ani și nu produce niciun kilowat de energie, căci în mod cu totul nerațional el a fost construit „numai" pentru irigație.

Presa monopolurilor capitaliste caută să răspândească minciuni, să denatureze scopul simplu al acestor construcții — de a servi poporul, de a ridica nivelul de trai al oamenilor sovietici, de a grăbi mersul înainte al oamenilor sovietici spre comunism.

Dar orice om cinstit din lume vede limpede că poporul care cheltuește atâta energie, atâtea mijloace și atâta muncă pentru a construi canaluri, centrale hidroelectrice, basine de apă, pentru a planta păduri este neclintit în hotărîrea lui de a lupta pentru apărarea păcii în lumea întreagă.

(Continuare în pag. 2-a)

INSEMNARI

„Geopolitică" în ediție americană

Astăzi a devenit clar că la baza „planului Marshall" stau — în noile împrejurări internaționale — aceleași idei și tendințe care au stat la baza planurilor agresive ale Germaniei și Japoniei, în ajunul ultimului război mondial.

După cum se știe, pentru a-și înfăptui planurile nebunești de dominare a lumii, fasciștii germani și imperialiștii japonezi au socotit că este necesar să realizeze dintr'un început o „coordonare strategică" între politica expansionistă a Germaniei și aceea a Japoniei. Această strategie comună ce trebue adusă la îndeplinire simultan în Europa și în emisfera asiatică și-a găsit expresia în „planul Goering" de tristă faimă — care înjosea economia europeană până la a o socoti „spațiul vital" al Reichului hitlerist, și în nu mai puțin nerușinatul plan japonez al „sferei de prosperitate din Asia orientală".

In ciuda schimbărilor radicale survenite după cel de al doilea război mondial în situația internațională, cercurile conducătoare americane nu au făcut altceva decât să reia această „strategie geopolitică" a ideologilor Germaniei hitleriste și Japoniei imperialiste. Chiar din momentul în care, în cursul ultimului război mondial, a devenit clar că înfrângerea Germaniei și Japoniei este inevitabilă, cercurile reacționare americane au început să facă pregătirile necesare pentru a prelua inițiativa din mâinile fascismului muribund și pentru a o continua și desvolta sub egida Wall-Street-ului. Tiparele vechilor planuri au rămas în esență aceleași — atâta doar că Germaniei și Japoniei li s'au rezervat rolurile de principale pârghii cu ajutorul cărora să se ridice imperiul american mondial.

„Noul" plan, "planul Marshall" este expresia aspirațiilor nutrite de imperialismul american, de a cuceri hegemonia mondială. Această năzuință nu poate fi ascunsă îndărătul frazeologiei ipocrite, care încearcă să înfățișeze acest program al strategilor din Wall-Street drept un model de dezinteresare, de abnegație și de caritate.

Activitatea Căminelor Culturale din orașul Iași

Activitatea culturală desfășurată în ultimul timp în orașul nostru a cunoscut un ritm sporit, căminele culturale contribuind din plin în munca de ridicare a nivelului cultural al oamenilor muncii.

Intreaga activitate culturală a fost axată pe linia de luptă pentru pace, pe aceea a aniversării a 33 ani dela Marea Revoluție Socialistă din Octombrie (7 Noembrie), a alegerilor de deputați în Sfaturile Populare (3 Decembrie) precum și în cinstea zilei de 21 Decembrie, Aniversarea a 71 ani a tovarășului Stalin.

Colectivele tuturor Căminelor Culturale au fost instruite în vederea îndeplinirii în bune condițiuni a planului de muncă, trasându-li-se sarcini concrete.

Manifestările cultural-artistice duminicale

Căminele Culturale și-au adus aportul lor în munca de ridicare a nivelului cultural și ideologic al oamenilor muncii prin diferite manifestări artistice, întreprinse în diferite cartiere.

Cele aproape două sute conferințe ținute în cartierele muncitorești au fost ascultate cu viu interes de către oamenii muncii.

Ele au tratat probleme de interes general, fiind legate de acțiunile desfășurate pentru cucerirea păcii și felul cum fiecare cetățean cinstit poate contribui la apararea ei.

Toate aceste conferințe ținute în marea lor majoritate Duminica, au fost urmate de festivaluri artistice de muzică și teatru. La organizarea acestor manifestări artistice au contribuit efectiv echipele de cor și dansuri sindicale, ale UTM-ului, precum și acele ale întreprinderilor și instituțiilor din orașul nostru.

Ansamblul popular „Doina Moldovei" a contribuit deasemeni la reușita acestor manifestații. Piesele prezentate atât la locul de producție cât și la Căminele Culturale au arătat oamenilor muncii din orașul nostru rodul activității lor, felul cum trebue să lupte fiecare din ei împotriva dușmanului de clasă.

Căminele culturale au organizat deasemeni și peste o sută treizeci audiții colective la radio, oamenii muncii ascultând cu deosebită plăcere ora agitatorului, ora Arlus transmisă de radio Moscova și ora tineretului.

Imbogățirea cunoștințelor prin lectură

Pentru a ridica nivelul politic, ideologic și cultural al oamenilor muncii colectivele căminelor culturale ale cartierelor au organizat în ultimul timp peste 70 cetiri în colectiv.

Bibliotecile au primit noi cărți, iar numărul cititorilor s'a mărit simțitor.

Mai bine de peste 20 la sută din cititori au prezentat recenzii și rezumate ale cărților citite.

Lipsuri ce trebuesc înlăturate

In activitatea căminelor culturale orășenești se simte nevoia intensificării activității de difuzarea cărților în cursul săptămânii și formarea de echipe artistice proprii ale căminelor. Se poate spune totuși că pe viitor organizarea cât mai temeinică a planului de muncă, va dovedi cu și mai multă tărie voința tuturor colectivelor organizatorice ale Căminelor Culturale din orașul nostru de a antrena în munca de culturalizare masse cât mai largi.

M. MATRAN

Cum se desfășoară activitatea artistică la fabrica Textila Roșie

Un ajutor prețios în munca de ridicare culturală și politică a oamenilor muncii, il dau echipele artistice sindicale.

Având legătura strânsă cu masa de muncitori, aceste echipe mobilizează prin programele pe care le desfășoară, la lupta și munca de construire a unei vieți noi.

Și în orașul nostru activitatea echipelor artistice este rodnică ea atingându-și scopul propus.

La fabrica Textila Roșie colectivul artistic sprijinit de conducerea întreprinderii și de comitetul sindical a reușit să formeze o echipă artistică ce a făcut cinste instituției.

Componența echipelor artistice

Atât echipa de dansuri, care este formată din 12 persoane, adică șase perechi, cât și corul ce are un număr de 45 muncitori înscriși, sunt formate majoritatea din muncitori, precum și un număr mai mic de funcționari.

Participarea tineretului și a celor vârstnici dovedește dragostea muncitorilor din această fabrică pentru manifestările artistice.

Programul

Echipa artistică dela fabrica Textila Roșie, atât corul cât și dansurile, au avut întotdeauna un program bogat, care a fost apreciat mult de către spectatori, ori de câte ori s'au manifestat pe scenele din orașul nostru sau la sate.

In special trebue să remarcăm programul variat de jocuri, specific regiunii noastre, pe care il prezintă echipa de dansuri, precum și dansurile sovietice, care sunt interpretate minunat de către muncitorii din echipa Textilei Roșii.

Cele peste douăsprezece dansuri pe care această echipă le prezintă au stârnit întotdeauna admirația spectatorilor.

Mai mult sprijin din partea comitetului de întreprindere

Dacă acum un an echipa artistică [illegible] Textila Roșie era printre cele mai bune echipe sindicale din orașul nostru, situația nu mai este aceeași în prezent, cu toate că există un oarecare sprijin din partea conducerii fabricii și din partea sindicatului.

Astfel, prin grija sindicatului au fost cumpărate costume pentru dansuri, echipele fiind dotate cu toate cele necesare, pentru

— Scrie ceva, tovarășe, în ziarul nostru despre echipele artistice din fabrică?
— Nu! Niciun rând. E relache pe toată linia...

a-și desfășura activitatea în bune condițiuni.

Dar astăzi această activitate lasă oarecum de dorit. Aceasta se datorește în cea mai mare măsură comitetului de intreprindere și în special comisiei culturale.

Comisia culturală trebue să treacă imediat la lichidarea acestor lipsuri, întocmindu-și un plan de muncă, plan ce trebue făcut cunoscut tuturor membrilor comisiei pentru a fi pus în practică.

Sarcinile care stau în fața echipelor artistice și a comisiilor culturale sunt mari. Deaceea trebue dată toată atenția instruirii acestor echipe, trasându-le sarcini, întocmind un program bine chibzuit, după care să se desfășoare întreaga activitate.

Deasemeni tot o sarcină a comisiei culturale dela fabrica Textila Roșie este antrenarea cât mai mare a tineretului în munca artistică.

Răspunderea efectivă a lipsurilor care există în activitatea cultural artistică desfășurată la fabrica Textila Roșie o poartă deasemeni colectivele de redactare ale ziarelor de perete, care sunt schimbate foarte rar și care nu se ocupă efectiv de felul cum se duce munca artistică în întreprindere.

Prin reactivizarea gazetelor de perete se vor trezi din nou spiritul critic și autocritic în rândul membrilor formațiilor artistice, se va trece la îmbunătățirea activității cultural artistice din întreprindere.

Lichidând cu lipsurile pe care le mai are în muncă formațiile artistice dela Textila Roșie, echipa de dansuri și corul acestei importante unități de muncă din orașul nostru au posibilitatea de a deveni iarăși echipe artistice sindicale fruntașe.

AL. RADU

„Kultura" titoistă în slujba ațâțătorilor la război

Șleahta fascistă dela Belgrad a coborît pe treapta cea mai de jos a slugărniciei față de ațâțătorii la războí americani și englezi, care o folosesc ca unealtă ieftină în planurile lor sângeroase. Dar nu numai înarmarea și militarizarea țării, nu numai introducerea regimului de Gestapo servește cauza nemernică a războiului, dar și așa zisa cultură titoistă a trecut cu totul de partea celor ce vor să huzurească pe mormane de cadavre. „Kultura" titoistă se afundă zi de zi în noroiul propagandei războinice.

Prima grijă a fasciștilor cari stăpânesc Iugoslavia este să împiedice pe toate căile pătrunderea în țară a operelor științifice, literare artistice create de oamenii celei mai înaintate culturi, cultura sovietică. Vătafii „ideologici" de teapa lui Djilas și Pjade vor să le înlocuiască cu așa zisa „cultură nouă", care este „Kultura" lagărelor și închisorilor, "cultura" muncii forțate și a pierderii independenței naționale a Iugoslaviei. Ei au ridicat glas de trădători împotriva izvorului de învățături pe care îl reprezintă cultura sovietică, cultura poporului înainte mergător ce construește azi comunismul. Ura și frica lor față de marea cultură sovietică se explică prin aceea că ideologia marxist-leninist - stalinistă, scrierile lui Ehrenburg și ale lui Tihonov, muzica lui Dunaevschi și Hrennicov, sculpturile Verei Muhina și articolele lui Zaslavschi însuflețesc pe oamenii cinstiți din toate țările la luptă pentru pace.

Poporul iugoslav nu poate uita însă că toate acestea l-au însuflețit și pe el în lupta de eliberare antifascistă. Cu atât mai mult, titoiștii n'au putut smulge dragostea pentru cultura sovietică din conștiința intelectualilor cinstiți ai Iugoslaviei, cărora le-au ars cărțile, i-au întemnițat și i-au torturat. Așa s'a întâmplat cu: Radovan Zabrovici, secretarul Uniunii Scriitorilor, Venko Markovski, poetul iubit al poporului macedonean și cunoscutul scriitor realist Ladoslav Kianto și atâția alții. Cu cine au înlocuit titoiștii pe acești adevărați reprezentanți ai culturii iugoslave? In fruntea Uniunii Scriitorilor au cocoțat pe Ivo Andrici, care a fost trimisul pe lângă Hitler al regimului reacționar iugoslav dinainte de război! Șeful „noii culturi" macedonene este fascistul Kolișevki. Tot din acelaș aluat sunt plămădiți și noii stăpâni ai teatrului iugoslav: Mila Dedinaț și Dușa Matici. Toți aceștia îndrumează literatura și arta iugoslavă pe linia urii între popoare, pe linia agresiunii și a propagandei războinice, folosind „învățămintele" căpătate de la foștii lor șefi: Hitler, Gobbels, Mussolini.

Aceiași situație este și în învățământul superior din Iugoslavia.

„Profesorii" cu care Tito a împînzit școlile iugoslave de toate categoriile nu sunt decât agenți propagandiști fasciști cari răspândesc ideile ticăloase rasiste pe care le-a folosit și Hitler la vremea lui. Ei predică ura împotriva Uniunii Sovietice și a țărilor de democrație populară. Ei otrăvesc conștiința tineretului cu laude mincinoase aduse imperialiștilor americani care pregătesc un nou război. Nici nu se putea de altfel ca literatura, arta și învățământul iugoslav să aibă altă soartă, din moment ce întreaga politică a regimului titoist servește scopurile bestiale ale patronilor lui Truman, Acheson, Churchill și Tito însuși. Și tot astfel cum le vând pe nimic bogățiile Iugoslaviei, fasciștii titoiști organizează și pătrunderea în Iugoslavia a putredelor produse ale „culturii" americane. Pe ecranele cinematografelor rulează filmele americane de ațițare la război: „Cântec iubitelor moarte", „Războí pisicilor sălbatice", „Banda neagră" — iată câteva din titlurile acestor filme. Minunatele creațiuni artistice ale poporului iugoslav sunt înăbușite iar în locul lor apar pictura, muzica și dansul american care îndeamnă la patimile cele mai josnice, la ură și dispreț față de lupta pentru libertate și progres și ațâță la război, la uciderea oamenilor.

Datorită condițiilor de jaf și vlăguire a țării, oamenilor muncii le sunt răpite și ultimile posibilități de a-și însuși cele mai simple cunoștințe. După cum scrie chiar și presa iugoslavă, numai în cursul anului 1949/950 au fost desființate sau obligate să funcționeze 3 zile pe săptămână 700 școli. Numai în luna Mai 1950 au fost închise 12 școli de ucenici. Manualele și rechizitele școlare se găsesc foarte rar și la prețuri deosebit de scumpe. 85% din școlile din provincie nu au căpătat în anul școlar trecut combustibil.

Poporul iugoslav nu poate rămâne însă nepăsător la lichidarea adevăratei culturi. El prețuește lupta intelectualilor săi cinstiți. El știe cât de minunat se desvoltă cultura în Uniunea Sovietică și în țările de democrație populară. Luptând pentru pace, împotriva călăilor titoiști care pregătesc războiul în Balcani, poporul iugoslav luptă și pentru renașterea culturii sale, pentru svârlirea putregaiului fascist care a pătruns acum în cultura iugoslavă.

Propaganda războinică a vătafilor „culturii" titoiste este respinsă cu scârbă de către poporul iugoslav și de către toate popoarele lumii. Acestea condamnă regimul provocator la războí a lui Tito și se strâng și mai puternic în jurul Uniunii Sovietice, în jurul culturii sale înaintate, pildă măreață pentru oamenii cinstiți din toate țările.

Oamenii muncii evrei urmăresc cu deosebit interes fotomontagiile expoziției „Realități din statul Israel" — deschisă în sala C. D. E. din Iași.

Cărți noi apărute în Editura de Stat

In Editura de Stat a apărut de curând cursul profesorului N. N. Rovinski: „BUGETUL DE STAT AL U.R.S.S.". Lucrarea cuprinde noțiuni asupra sistemului bugetar, asupra impozitului și veniturilor de Stat ale URSS precum și asupra metodelor de planificare a veniturilor și cheltuielilor Statului, de calculare și încasare a veniturilor și impozitelor, de întocmire și executare a bugetului de Stat al U.R.S.S.

Având numeroase exemple practice, lucrarea poate fi folosită cu succes atât de studenții Facultăților noastre economice, cât și de specialiști.

★

In cadrul lucrărilor economice, tipărite de Editura de Stat, au apărut fascicolele II și III din lucrarea sovietică: EVIDENȚA IN COOPERATIVELE SATEȘTI de CONSUM.

In aceste fascicole se tratează despre evidența prelucrării mărfurilor, a materiilor prime și a materialelor, despre evidența fondurilor și a mijloacelor retrase ale cooperativei de consum sătești, despre evidența mijloacelor fixe, a cheltuielilor de circulație, etc.

Lucrarea poate fi de mare folos mai ales președinților consiliilor de conducere ale cooperativelor sătești de consum și în general tuturor acelora care lucrează în cooperație.

(Urmare din pag. 1-a)

Capitaliștii se tem ca de moarte de întrecerea pașnică dintre sistemul socialist și cel capitalist. Iată de ce sunt înspăimântați ei de acele fortărețe ale păcii, creației și luminei pe care poporul sovietic le înalță pe malurile Volgăi și Niprului și pe Amu-Daria. Aceste fortărețe sunt un simbol trainic al victoriilor socialismului, dovadă de nesdruncinat a năzuințelor pașnice ale poporului sovietic.

Poporul ucrainian începe cu bucurie și încredere marea construcție de pe Nipru. Toate popoarele sovietice, întreaga țară sovietică ajută Ucrainei să construiască: organizațiile de construcții din Dnepropetrovsc, primesc zeci de mii de scrisori din toate colțurile Uniunii Sovietice în care patrioții sovietici își exprimă dorința lor fierbinte de a participa la construcția întreprinsă de întregul popor. Tânăra tehniciană comsomolista Alexandra Ermacova scrie:

„Inima îmi poruncește să vă scriu, rugându-vă să fiu primită la lucrările de construcții dela Cahovca.

Vreau pacea și urăsc războiul. Știu ce trebue făcut pentru a împiedica războiul, — trebue să muncim!".

Muncitorii caută noi posibilități de a aproviziona șantierul de pe Nipru cu mașini și materiale, pentru a grăbi construcția. Țărănimea colhoznică discută cum să ajute șantierul, ce oameni să trimită acolo. De pe malurile Tisei până la Doneț, dela Marea Neagră până în Carpați țărănimea colhoznică din

Marile construcții staliniste înseamnă pace și fericire

Ucraina este preocupată de marile constucții, atât de importante pentru agricultura Ucrainei. Intinderile nesfârșite ale stepelor din Sudul Ucrainei sunt așternute cu un strat gros de cernoziom fertil, care pe alocurea atinge o adâncime de 160 centimetri. Sub darnicul soare de Sud, aici se pot obține cele mai îmbelșugate recolte de grâne, bumbac, orez și de diferite alte culturi tehnice de valoare. Numai să fie apă! Acum apă va fi din belșug. Prin sutele de kilometri de canal apa Niprului dătătoare de viață se va revărsa peste stepe, care vor înflori și se vor acoperi cu lanuri îmbelșugate.

Grâul va da regulat 3500—4000 kgr. la hectar. Cultura bumbacului se va extinde și va da până la 3000 kgr. la hectar. Afară de bumbac, stepele Ucrainei vor da recolte bogate de orez (4000 4500 kgr. la hectar), de struguri, de ciumiză. Se vor înzeci recoltele de lucernă și de alte ierburi. Se va desvolta enorm creșterea vitelor. Turme de milioane de oi cu lână fină vor paște pe pajiștele irigate din stepă.

Sfeclă de zahăr, legume, fructe — nici nu pot fi enumerate toate câte vor rodi stepele irigate ale Ucrainei pentru poporul sovietic. Stațiunile hidroelectrice de pe Nipru vor permite să se ridice la un nivel și mai ridicat mecanizarea și electrificarea agriculturii Ucrainei.

Colhoznicii ucraineni studiază temeinic perspectivele pe care aceste gigantice construcții le deschid gospodăriilor lor. Ei vorbesc cu dragoste și recunoștință fierbinte despre omul care este inițiatorul tuturor acestor binefaceri despre conducătorul lor iubit, tovarășul Stalin.

Poporul-constructor pune cu încredere temelia grandioaselor construcții staliniste, căci poporul sovietic este încredințat că pacea va învinge războiul, că viața va triumfa asupra morții.

Imperaliștii americani și englezi store cu și mai multă furie dela popoarele care mai sunt încă în puterea lor mijloacele necesare invențiilor lor aducătoare de moarte. Și aceasta, în timp ce catastrofa amenință până și pământul Statelor Unite.

Dar imperialiștii rămân nepăsători. Ei nu au patrie. Patria lor este bursa. Recolta lor este câștigul de bani. Semănăturile lor — moartea! și dacă ei privesc cu atâta indiferență la distrugerea solului american, apoi cu ce nerușinare gospodăresc ei în colonii și semi colonii! Tragedia poporului indian, care piere cu milioanele de foame dovedește cum gospodăresc colonialiștii țările cotropite de ei.

De 33 de ani pășește poporul sovietic, ferm și victorios mereu înainte, spre comunism. Călăuzit de învățătura marxism-leninismului, sprijinindu-se pe industria creată cu propriile lui mâini, pe o agricultură înzestrată cu o admirabilă tehnică, poporul sovietic înfăptuește lucruri care par unora adevărate miracole.

Dar în aceste lucruri nu-i nimic miraculos. Ele sunt rezultatul muncii libere a unui popor liber, strâns unit în jurul Partidului său — Partidul Bolșevic, în jurul conducătorului său — marele Stalin. Poporul care și-a cucerit fericirea, pășește spre o fericire și mai mare, și mai luminoasă.

O mare întreprindere industrială va lua ființă în orașul nostru

O vie activitate se desfășoară în cartierul Păcurari, unde se amenajează localul fostei fabrici de boiangerie și spălătorie chimică în care se vor comasa utilajele fabricii de tricotaje „Moldova" precum și utilajele vopsitoriei „Colarator".

Deasemenea, tot aici se vor comasa utilajele și dela alte întreprinderi mărunte din localitate și provincie, urmând ca toate să formeze o mare unitate industrială de tricotaje.

Deoarece la Iași sunt două filaturi de bumbac care pot livra materia primă, o uzină electrică puternică ce poate furniza energie o conductă de apă potabilă necesară procesului de finisare și un număr important de muncitori și tehnicieni de specialitate, s'a hotărît instalarea acestei fabrici în orașul nostru. Lucrările de amenajare a localului de fabrică sunt terminate în momentul de față; deasemenea instalațiile secției de boiangerie și spălătorie chimică.

Instalațiile sanitare, electrice și încălzire pentru secția de tricotaje sunt în curs de execuție. Lucrările pentru amenajarea pavilioanelor administrative sunt în curs de terminare. In luna Ianuarie va începe operația de comasare a utilajelor diferitelor întreprinderi de tricotaje, după care va urma punerea în funcțiune.

Numărul mașinilor vor fi aproape dublat prin comasarea utilajelor din micile întreprinderi din localitate și provincie pentru secția tricotaje.

Pentru secțiile vopsitorie, finisaj și albitorie, numărul mașinilor va fi dublat prin aducerea utilajelor disponibile din fabricile din București.

Secția de spălătorie chimică posedă pe lângă un local special amenajat un utilaj ultra modern ce reprezintă o uzină întreagă, unica în Moldova și a doua pe țară.

Această secție posedă deasemenea o instalație de spălătorie pentru albituri cu totul mecanizată care poate deservi necesitățile hotelurilor, căminelor, internatelor, cantinelor restaurantelor, dispensariilor și altor instituții.

V. G.

Jocurile Mondiale Universitare de Iarnă dela Poiana-Orașul Stalin,

vor reuni în țara noastră pe reprezentanții sportivi ai studențimii dornice de pace din lumea întreagă

Intre 28 Ianuarie și 4 Februarie 1951 se va desfășura în țara noastră a IX-a ediție a Jocurilor Mondiale Universitare de Iarnă, organizate de Uniunea Internațională a Studenților. Acest excepțional eveniment sportiv va avea loc la Poiana-Orașul Stalin.

După cum se știe, Uniunea Internațională a Studenților — care reunește massele largi ale studențimii democrate din lumea întreagă — organizează din doi în doi ani Jocurile Mondiale Universitare de vară și de Iarnă, manifestări sportive internaționale, la care participă echipe studențești dintr'un mare număr de țări.

Jocurile Mondiale Universitare reprezintă evenimente importante în viața sportivă internațională. Câștigătorilor acestor jocuri li se acordă titlul de Campion Mondial Universitar. Adesea în aceste concursuri se realizează performanțe de valoare mondială. Participarea la jocuri a studenților sovietici, cei mai buni sportivi din lume, contribue în mare măsură la ridicarea lor pe o treaptă superioară. Așa de pildă, la Jocurile Mondiale Universitare de vară din 1949 atleta sovietică Smernițcaia a realizat un record mondial la aruncarea suliței.

Jocurile Mondiale Universitare au fost organizate pentru prima oară încă înainte de cel de al doilea război mondial și ele reprezintă o tradiție importantă a vieții studențești internaționale. Preluând în anul 1947 organizarea Jocurilor, Uniunea Internațională a Studenților a dat acestora un nou scop și un nou conținut. Organizând aceste competiții, Uniunea Internațională a Studenților urmărește desvoltarea cunoașterii și înțelegerii reciproce între studenții din diferite țări, adâncirea și consolidarea unității internaționale studențești în lupta pentru pace și o viață mai bună.

Paralel cu jocurile, sunt organizate bogate programe culturale și artistice, conferințe, proiecții de filme, etc. In acest fel sportivii participanți se întorc în țările lor cu avânt sporit în lupta pentru pace.

Jocurile Mondiale Universitare prezintă deasemeni o mare importanță pentru Republica noastră Populară. Este pentru prima oară când se organizează la noi Campionate Mondiale. Ele vor constitui un important eveniment sportiv.

Deaceea Partidul Muncitoresc Român și Guvernul Republicii Populare Române, au sprijinit în mod efectiv organizarea acestor jocuri.

Buna desfășurare a jocurilor este înlesnită de crearea combinatului sportiv dela Poiana Orașul Stalin, care prin instalațiile sale este unul dintre cele mai moderne din lume.

Vorbind recent despre programul acestor jocuri, tov. M. Vlaicu, vicepreședintele Comitetului pentru Cultură Fizică și Sport arăta că un eveniment important care va preceda jocurile va fi organizarea la Poiana-Orașul Stalin cu începere dela 20 Ianuarie, a unei tabere internaționale studențești, la care vor participa aproximativ 100 de studenți din diferite țări. In programul acestei tabere, care va dura 2 săptămâni sunt incluse excursii, programe culturale și numeroase manifestații artistice. Participanții se vor putea astfel documenta asupra vieții, muncii, artei și culturii poporului nostru, precum și asupra activității tineretului nostru muncitor și a contribuției sale la lupta pentru construirea socialismului în țara noastră, la lupta pentru apărarea păcii.

Studenții din țara noastră așteaptă cu bucurie pe reprezentanții studențimii democrate mondiale. Ei se vor simți mândri să arate colegilor lor de peste hotare condițiile din ce în ce mai bune de viață de care se bucură datorită regimului de democrație populară. Cu bucurie și mândrie justificată vor vorbi ei oaspeților noștri despre dublarea numărului studenților față de 1938, despre cele 149 facultăți și institute cu 55.000 studenți, despre cele 206.000 burse primite de elevi, despre cele 190.000 locuri ocupate în cămine de studenți și elevi, despre grija mare ce o poartă Partidul și Guvernul educației sănătoase a studenților, despre atâtea și atâtea realizări ale regimului nostru care ușurează munca studenților, creindu-le condiții din ce în ce mai bune de trai și învățătură.

Utemiștii au participat activ la construirea combinatului dela Poiana - Orașul Stalin. O brigadă de 700 utemiști a lucrat voluntar încă dela începutul construcțiilor. Pe lângă aceștia, alți numeroși utemiști din Orașul Stalin, au lucrat în orele libere în Poiana - Orașul Stalin.

Astfel, prin grija Partidului și Guvernului, prin munca plină de avânt a muncitorilor tineri și vârstnici, pentru prima oară în țara noastră s'a amenajat la Poiana-Orașul Stalin o stațiune pentru sportul de iarnă, utilată complect după principiile cele mai moderne.

Concurenții skyori vor avea la dispoziție două trambuline de sărituri, una pentru sărituri de 50 m. și alta pentru sărituri de peste 80 metri, 2 pârtii de sky pentru coborîre și 2 pentru slalom.

Stațiunea va cuprinde un stadion pentru hockey și patinaj cu o pistă de 400 m., tribună pentru 5.000 spectatori, toate înzestrate cu instalații electrice pentru manifestații sportive de noapte. Totodată se amenajează o pârtie specială de 1600 m. lungime, pentru proba de bobsleigh.

Utilizarea în bune condițiuni a acestor instalații va fi asigurată printr'un skylift pentru trambulină și una din pistele pentru slalom și printr'un teleferic pentru coborîre și bob. Cabanele înzestrate cu tot confortul vor sta la dispoziția participanților și vizitatorilor. Au fost amenajate 3 cabane cu o capacitate de 600 persoane. O altă cabană va avea restaurant, sală de festivități, club și camere pentru 300 persoane.

Studenții sportivi care vor reprezenta țara noastră la a IX-a ediție a Jocurilor Mondiale Universitare de Iarnă se pregătesc intens pentru a aduce Patriei noi victorii sportive în această mare competiție internațională.

Sportivii noștri vor arăta oaspeților dragostea lor față de sportivii sovietici, maeștrii ai sportului mondial, dela care învață zi de zi, precum și popularitatea de care se bucură în rândurile tineretului nostru complexul GMA, organizat după modelul complexului sportiv sovietic GTO.

Studenții sportivi, veniți din toate colțurile lumii, vor avea un minunat prilej de cunoaștere reciprocă și de adâncire a prieteniei lor pusă în slujba aceleiași cauze măreți — progresul omenirii — apărarea civilizației și culturii în fața canibalilor imperialiști, apărarea celui mai de preț bun al omenirii — Pacea.

Spectacolele zilei

Cinema Maxim Gorki
„Șeful poștei de cai"

Cinema Sidoli
„Pământ însângerat"

Cinema Puşkin
„Prima iubire"

Cinema Timpuri Noi
„Lupul înfrâmfat" (film colorat)
„Dansuri populare românești din 1848"
„Artek" (film colorat)
„Agricultura Socialistă No. 9"

Reglementarea vânzării deșeurilor și a reformelor, pentru meseriași

Pentru a putea contribui prin munca lor, la mărirea volumului de mărfuri de larg consum și a executa în atelierele lor, în bune condițiuni, reparațiile necesare populației, meseriașii sunt aprovizionați cu materii prime și materiale auxiliare, iar pe lângă acestea și cu deșeuri și reforme, asigurându-se astfel o activitate neîntreruptă.

Intr'o recentă ședință, la care au participat delegații Federației Generale a Meseriașilor, ai Ministerului Industriei Ușoare, și ai D.C.A., au fost stabilite normele pentru vânzarea deșeurilor și a reformelor, materialelor textile și de pielărie, deșeurilor de cauciuc, deșeurilor și reformelor din metale feroase și neferoase, etc.

ția Generală a Meseriașilor

Pe de altă parte, Federa- a amintit meseriașilor, că au îndatorirea să dea cea mai largă folosință deșeurilor și reformelor primite executând în atelierele lor produse și reparații pentru populație, la prețuri accesibile acesteia.

O comunicare a Oficiului Poștal local

Oficiul poștal de subordonare republicană Iași, roagă autoritățile de Stat, cele particulare, precum și publicul, să nu întrebuințeze la francarea corespondenții mai multe timbre decât este necesar.

Debitanții CAM au îndatorirea de a vinde clienților timbre pentru trimeterele poștale numai potrivit indicațiilor tarifare.

Programul de funcționare a Băilor Comunale

Săptămâna aceasta, Băi-Comunale funcționează potrivit următorului program:

Azi, Vineri 29 Decembrie între ora 14—18, mâine, Sâmbătă 30 Decembrie între ora 8—12 și 14—18 și Duminică 31 Decembrie între ora 8 dimineața și ora 16 după amiază, fără întrerupere.

Materiile pentru Examenul de Stat la Institutul Medico-Farmaceutic

Ministerul Sănătății comunică: Pentru Examenul deStat la Institutele Medico-Farmaceutice din țară s'au fixat următoarele materii:

I. *La Facultatea de Medicină Generală;* materii de bază: marxism-leninism (oral), clinica medicală cu boli contagioase (practic și oral); clinică chirurgicală (practic și oral); materii înrudite: clinică obstetrică (practic și oral); igiena și organizare sanitară (oral).

II. *La Facultatea de Igienă;* materii de bază: marxism-leninism (oral), igiena mediului, școlară, a muncii, alimentară, biostatistică și organizarea sanitară (oral), epidemiologia (practic și oral); materii înrudite: clinică medicală și boli contagioase (practic și oral), clinică obstetricală (practic și oral).

III. *La Facultatea de* Pediatrie; materii de bază: marxism-leninism (oral), clinica pediatrică și boli contagioase (practic și oral); materii înrudite: clinică obstetrică (practic și oral), igiena și organizarea sanitară (oral).

IV. *La Facultatea de Stomatologie:* materii de bază marxism-leninism (oral), clinica stomatologică (practic și oral); materii înrudite: probă clinică de medicină internă și chirurgie, igienă și organizare sanitară.

V. *La Facultatea de Farmacie;* materii de bază: marxism-leninism (oral), chimie farmaceutică organică și anorganică (practic și oral); materii înrudite: tehnologie farmaceutică (oral), sau materii de bază: marxism-leninism (oral, farmacia galenică (practic și oral); materii înrudite; plante medicinale și farmacognozie (oral).

Pentru Examenul de Stat, programa analitică a materiilor de bază și înrudite, este și cea predată în Facultate la disciplina respectivă.

Institutele Medico-Farmaceutice au afișate pentru fiecare materie prevăzută la Examenul de Stat subiectele care nu trebue să lipsească din cunoștințele candidaților.

Societatea pentru răspândirea Științei și Culturii Filiala-Iași, factor important în munca de culturalizare a masselor

(Urmare din pag. 1-a)

ței creerii Sfaturilor Populare, mocrație populară, a importanța adevărate organe reprezentative a poporului nostru muncitor, în treburile obștești.

Odată cu elaborarea Planului de electrificare a țării, în urma unei ședințe plenare a Societății pentru răspândirea Științei și Culturii" din București, s'au trasat și filialei locale sarcini precise pentru popularizarea acestui măreț plan de electrificare și pentru răspândirea cunoștințelor științifice legate de realizarea lui.

In acest sens în orașul nostru au fost până în prezent organizate câteva conferințe, la un înalt nivel științific, folosindu-se pentru acelaș scop și diferite articole publicate în presa noastră locală.

Pentru ca multiplele sarcini ce-i revin în munca de culturalizare a masselor să fie duse la îndeplinirea în optime condițiuni, „Societatea pentru răspândirea Științei și Culturii" — Filiala Iași, a stabilit o strânsă legătură de colaborare cu diferite întreprinderi și instituții din orașul nostru, întreprinderi și instituții care au devenit membrii colectivi ai Societății.

Prin împuternicirii existenți, acești membrii colectivi sunt de un real folos activității Societății, deoarece ei sugerează adeseori anumite probleme specifice legate de întreprinderea respectivă, luate apoi în discuție și rezolvate de secțiile Societății.

Pentru ca activitatea în acest sens să fie tot atât de fructuoasă și în regiunea noastră, de curând au luat ființă în toate raioanele grupe de lectori, acestea având aceiași sarcină de-a sesiza filialei locale problemele legate de raionul respectiv.

In cadrul primului an al Planului Cincinal, „Societatea pentru răspândirea Științei și Culturii" — Filiala Iași, și-a întocmit un plan de muncă împărțit pe trimestre, asupra căruia vom reveni.

Prin activitatea sa, cu concursul tuturor oamenilor de știință și de cultură, legați de popor, „Societatea pentru răspândirea Științei și Culturii" din orașul nostru va merge hotărît pe calea științei celei mai înaintate, știința marxist-leninistă, va continua și cu mai mult spor să-și ducă munca de culturalizare a masselor, pentru construirea socialismului.

Curs special de calificare cadastrală cu o durată de 1 an

Ministerul Agriculturii, deschide un curs special de calificare cadastrală, cu o durată de 1 an din care 6 luni teoretic, 6 luni practică pe teren.

Se primesc absolvenți cu cel puțin 4 clase secundare de vârsta între 18—35 ani.

Solicitanții vor depune la Comitetul Executiv al Sfatului Popular al Regiunii respective Secțiunea Agricolă până la data de 5 Ianuarie 1950, următoarele acte;

a) Cererea însoțită de autobiografia amănunțită cu indicarea Centrului unde dorește a depune examenul.

b) Extras de naștere.

c) Certificat de cetățenie.

d) Certificat de studii.

e) Situația militară.

Examenul de admitere se va ține în ziua de 7 Ianuarie orele 8 la Secțiunea Agricolă a Sfaturilor Populare regionale din următoarele regiuni: București, Cluj, Iași, Sibiu și Craiova și va consta dintr'o vizită medicală, o probă scrisă la Limba Română și matematici generale și o probă orală a matematicei și cultură generală.

Elevii pe timpul cursurilor vor primi pe lângă cazare și întreținere o indemnizație fixă lunară după cum urmează:

a) Cei din câmpul muncii media salariului pe ultimele trei luni astfel:

100 la sută cei căsătoriți cu copii.

75 la sută cei căsătoriți fără copii.

50 la sută cei necăsătoriți.

b) Cei ce nu provin din câmpul muncii o indemnizație fixă lunară, stabilită de Ministerul Finanțelor pentru cei scoși din producție.

Absolvenții cursurilor vor fi angajați ca operatori topometri și vor executa lucrări cadastrale, prevăzute în planul de Stat al Ministerului Agriculturii.

Pentru București, cererile se pot depune fie la Secțiunea Agricolă a Regiunii, fie la Direcția Cadastrului din Bulevardul Republicii Nr. 4

LOTERIA DE STAT

Cu prilejul sărbătoririi Anului Nou, Loteria de Stat organizează o mare loterie ocazională denumită „LOTERIA POMUL DE IARNĂ" cu tragerea în noaptea de Anul Nou.

Cu lozul Loteriei Pomul de Iarnă, se participă a două trageri distincte.

O tragere după sistemul Loteriei Populare, la care se vor distribui:

10	câștiguri a	500.000 lei
10	„ a	300 000 lei
20	„ a	100.000 lei
60	„ a	50.000 lei
100	„ a	30.000 lei

precum și alte câștiguri în valoare totală de 75.000,000 lei.

O tragere după sistemul Loto Săptămânal cu 12 numere extrase din urnă, la care se vor distribui trei categorii de câștiguri:

Categoria I-a: 3 din primele 5 numere

Categoria II-a: 3 din ultimele 7 numere

Categoria III-a: 3 din toate 12 numere

In felul acesta cu lozul Loteriei „Pomul de Iarnă", se câștigă la două trageri.

Cereți relații suplimentare la orice sediu al Loteriei de Stat.

Restaurantul de Stat „Victoria"
din Str. Republicii Nr. 3

organizează în seara de 31 Decembrie a. c.
REVELIONUL la care se va servi un menu asortat la valoarea de lei 700 tacâmul.
Consumatorii sunt rugați a trece la Cassa Restaurantului pentru a li se rezerva masa solicitată.

DIRECȚIUNEA

Loteria de Stat
Comunică,

S'a pus în vânzare o nouă loterie denumită „Pomul de Iarnă" cu tragerea la 31 Decembrie 1950 în noaptea de revelion; lozurile se pot găsi la toate sediile autorizate ale Loteriei de Stat.

Jucați cu încredere la loteria „Pomul de Iarnă" și cumpărați-vă lozul din timp.

Instalat în Strada Republicii
Circul Palladium
din București
In fiecare seară spectacole la ora 8 precis
Marția---Sâmbăta și Duminica
MATINEURI La ora 4 p. m.

ULTIMELE ȘTIRI

Un Comitet pentru invenţiuni şi descoperiri în Republica Populară Română

Bucureşti 29 (Agerpres) Prin decretul Prezidiului Marii Adunări Naţionale a R. P. R. Nr. 244 din 27 Decembrie 1950, a luat fiinţă un Comitet pentru invenţiuni şi descoperiri al R.P.R. care va funcţiona pe lângă Consiliul de miniştri.

Ca preşedinte al Comitetului pentru invenţiuni şi descoperiri a fost numit tov. Sherendi Iuliu.

Prin regulamentul de funcţionare al Comitetului se reglementează problema invenţiilor, descoperirilor şi inovaţiilor în spiritul apărării intereselor oamenilor muncii, asigurând utilizarea completă şi la timp a invenţiilor, descoperirilor şi inovaţiilor şi garantând drepturile autorilor.

Printre sarcinile omitetului pentru invenţiuni şi descoperiri sunt: examinarea invenţiunilor pentru care se cer certificate de autor, stabilirea caracterului de invenţiune, supravegherea desăvârşirii şi punerii în aplicare a invenţiilor şi descoperirilor acceptate, acordarea recompenselor cuvenite inventatorilor şi descoperitorilor, ţinerea evidenţei referitoare la inovaţii, şi altele

Regulamentul privind funcţionarea Comitetului, publicat în Buletinul Oficial al R.P.R. Nr. 121 din 27 Decembrie 1950, prevede deasemenea sarcini pentru ministere, direcţiuni industriale, instituţii şi serviciile sau secţiile tehnice.

In Anglia
femeile se încadrează tot mai activ în lupta pentru pace

LONDRA, 29 (Agerpres). — Femeile engleze se încadrează tot mai activ în lupta pentru pace. Din delegaţia engleză la cel de al doilea Congres Mondial al Partizanilor păcii, compusă din 200 persoane au făcut parte 88 de femei. Ele au fost alese de mii de femei care au strâns fondurile necesare

In cele două săptămâni care au trecut dela întoarcerea delegaţiei engleze dela Varşovia, femeile din Glasgow au organizat 30 meetinguri la care delegatele au vorbit despre lucrările Congresului.

La aceste meetinguri au fost create comitete de femei pentru apărarea păcii. pentru călătoria lor.

Un comentariu despre cursa înarmărilor în St. Unite

KARACHI, 29 (Agerpres). — In legătură cu intensificarea cursei înarmărilor, ziarul Djano care apare în Pakistan scrie că „în timp ce în Asia milioane de oameni mor de foame, de pe urma bolilor şi a mizeriei, Statele-Unite cheltuiesc zilnic pentru înarmări aproximativ 55 milioane dolari"

Este imposibil însă — arată ziarul — să saturi pe înfometaţi cu arme. Milioanele cheltuite pentru înarmări nu vor putea de aceea înăbuşi mişcarea revoluţionară în Asia.

Meeting pentru apărarea păcii

MONTEVIDEO, 29 (Agerpres). — Ziarul Verdad anunţă că la Montevideo a avut loc recent un meeting al reprezentanţilor sindicali, închinat luptei pentru pace.

La meeting a luat cuvântul Massera, secretar general al Comitetului Naţional pentru apărarea păcii; Felix Diaz şi Rosario Pietrario, delegaţi la cel de-al doilea Congres Mondial al Partizanilor Păcii şi Pastorino, secretar general al C.G.M.

Participanţii la meeting au adoptat un program de luptă pentru pace bazat pe hotărîrile celui de-al doilea Congres Mondial al Partizanilor Păcii.

Armata Populară Vietnameză continuă să dea lovituri colonialiştilor francezi

PARIS 29 (Agerpres) Ziarul Ce Soir a publicat o ştire din Saigon anunţând că Armata Populară Vietnameză a atacat la 25 Decembrie centrul fortificat Vinh-Lie, în direcţia Monday şi că Unităţile Armate Populare Vietnameze exercită o puternică presiune asupra trupelor corpului expediţionar francez din Vietnam . dealungul unui front de 64 km.

In Statele Unite
A fost constituit un nou Comitet naţional de luptă pentru abrogarea legii fasciste Mc. Carran

WASHINGTON 29 (Agerpres). Un număr de 32 fruntaşi ai vieţii publice din Statele Unite printre care scriitorul Thomas Mann şi secretarul sindicatului muncitorilor din industria îmbrăcămintei afiliat la CIO, Rosenblum, au constituit un nou „Comitet naţional de luptă pentru abrogarea legii Mc Carran „lege care după cum se ştie este îndreptată împotriva elementelor progresiste din Statele Unite. Noul comitet a fost format în urma mesajului semnat de peste 1900 fruntaşi ai vieţii publice din St. Unite, care cer ca congresul să respingă legea fascistă Mc. Carran. Reprezentanţii comitetului au declarat că „atmosfera de isterie şi şantaj creată în urma adoptării acestei legi a intensificat împotrivirea acelora care erau ostili adoptării ei, şi a deschis ochii multora care nu-şi dădeau pe deplin seama de pericolul pe care îl reprezintă această lege represivă.

Victoria Blocului Comuniştilor şi al celor fără de partid în alegerile pentru Sovietele locale din U. R. S. S.

Tallin 29 (Agerpres) La 17 Decembrie 1950, în R. S. S. Estonia au avut loc alegerile pentru Sovietele locale. Au fost aleşi deputaţi în 39 Soviet raionale, 33 orăşăneşti, 4 soviete raionale de oraşe, 641 soviete sătesti şi în 25 soviete de aşezări. Au participat la vot peste 99,7 la sută din totalul alegătorilor. Pentru candidaţii blocului comuniştilor şi al celor fără de partid au votat în alegerile pentru Sovietele raionale, 99,64 la sută în Sovietele sătesti şi de aşezări, 99,41 la sută din totalul alegătorilor care au participat la alegeri. Alegerile au avut loc în toate circumscripţiile electorale. Totalul deputaţilor aleşi în Sovietele locale este de 9594. Toţi deputaţii aleşi sunt candidaţi ai blocului comuniştilor şi al celor fără de partid. Dintre deputaţi 3657, adică 38,1 la sută sunt femei, 2899, adică 30,2 la sută sunt membri şi candidaţi ai P. C. (Bolşevic) al Uniunii Sovietice' 6695, adică 69,8 la sută sunt fără de partid

* * *

Riga 28 (Agerpres) Au fost publicate materiale cu privire la rezultatele alegerilor în Sovietele locale din R. S. S. Letonă care au avut loc la 17 Decembrie 1950. Potrivit cifrelor primite de prezidiul Sovietului Suprem al R. S. S. Letone, au fost aleşi deputaţi într'un număr de 58 de soviete raionale, 58 soviete orăşeneşti, 8 soviete raionale de oraşe, 1334 soviete sătesti şi în 20 soviete de aşezări.

Cu excepţia unei neînsemnate minorităţi, toţi alegătorii au participat la alegeri. Astfel, de pildă, la alegerile pentru sovietele raionale au participat 99,93 la sută din alegători, iar pentru sovietele sătesti 99,89 la sută.

Pentru candidaţii Blocului Comuniştilor şi a celor fără de partid în sovietele raionale au votat 99,90 la sută din totalul alegătorilor participanţi la vot, iar în sovietele sătesti şi de aşezări 99,78 la sută.

Astfel, rezultatele alegerilor arată că alegătorii au votat în unanimitate pe candidaţii Blocului Comuniştilor şi celor fără de partid.

In total au fost aleşi în toate sovietele locale, 17,383 de deputaţi. Dintre aceşti deputaţi, un număr de 6464, adică 36,2 la sută sunt femei, un număr de 5419 deputaţi sau 31,2 la sută sunt membrii şi candidaţi ai PC (b) al Uniunii Sovietice, iar 11.964 de deputaţi, adică 68,8 la sută sunt fără de partid.

Intr'o circumscripţie electorală pentru alegerile în Sovietul sătesc, un candidat la locul de deputat n'a primit o majoritate absolută a voturilor.

In această circumscripţie electorală, în conformitate cu regulamentul alegerilor pentru sovietele raionale, orăşeneşti, sătesti şi aşezări ale oamenilor muncii din RSS Letonă vor avea loc noi alegeri.

Evenimentele din Coreea
Poporul coreean sprijină armata populară

COREEA DE NORD 29 (Agerpres) —Ţăranii din districtele recent eliberate din Coreea se alătură mişcării pentru strângerea de alimente pentru aramata populară coreeană.

In numeroase districte din Hamgenul de nord şi de sud, ţăranii au sabotat treeratul când această regiune era ocupată de invadatorii americani. In prezent ei treeră zi şi noapte spre a livra un surplus de grâne pentru fondul apărării.

★

COREEA DE NORD 29 Agerpres) — Muncitorii feroviari coreeni depun toate eforturile pentru a ajuta frontul. Ei lucrează pentru lozinca „totul pentru nimicirea intervenţioniştilor americani" Muncitorii dela depoul de locomotive, conduşi de mecanicul şef au sporit traficul locomotivelor de două ori în comparaţie cu perioada dinainte de război.

★

COREEA DE NORD 29 Agerpres) — Declaraţia lui U Siu-ţiuan cu privire la aşa numita rezoluţie a ONU asupra încetării focului în Coreea este sprijinită în unanimitate de toate păturile populaţiei coreene.

Kim Cian Dun, preşedintele C.C. al Uniunii democrate a protestanţilor a declarat că această rezoluţie urmăreşte inducerea în eroare a opiniei publice mondiale. „Cu toate acestea, a spus el, noi nu ne vom lăsa înşelaţi. Noi luptăm pentru libertatea şi independenţa ţării noastre şi vom continua să luptăm până la victoria finală".

Won Don Gya, vicepreşedinte al C.C. al sindicatelor unite din Coreea de nord,, a exprimat în declaraţia sa punctul de vedere al tuturor oamenilor muncii din Coreea, care resping în unanimitate aşa numita rezoluţie asupra încetării focului în Coreea. El a declarat că „această rezoluţie ascunde ţelurile perfide ale cercurilor conducătoare din Washington, care urmăresc să câştige timp să continue cu noi forţe agresiunea imperialistă nu numai pe teritoriul coreean, ci şi în alte părţi ale Asiei. Poporul coreean nu se va lăsa indus în eroare de nici un subterfugiu al inamicului".

Imperialiştii americani intenţionează să transforme ţările asiatice în colonii ale Statelor Unite
Comentariul ziarului Krasnaia Zvezda în legătură cu turneul administratorului planului Marshall în Asia

MOSCOVA, 29 (Agerpres). — TASS ttansmite:

Ziarul Krasnaia Zvezda publică un articol despre turneul întreprins recent de administratorul planului Marshall, William Foster, în ţările din Extremul Orient.

Fără îndoială că nu pasiunea călătoriilor l-a determinat pe acest afacerist american să viziteze Filipinele, Japonia, Coreea, Tailanda, Birmania, Indonezia şi Indochina, subliniază autorul articolului. Misiunea lui William Foster avea scopuri bine definite şi foarte precise: să examineze posibilităţile pentru continuarea expansiunii Statelor Unite în această regiune şi să stabilească amănuntele „ajutorului" pentru ţările asiatice.

Vorbind în cadrul diferitelor conferinţe de presă în timpul turneului său, William Foster a făcut nenumărate promisiuni. Folosind fraze pompoase, el a încercat să dovedească că „ajutorul" american va aduce „prosperitate" în Filipine, Birmania, Indochina şi alte ţări care se vor declara de acord să-l accepte.

Prin acest „ajutor" imperialiştii americani intenţionează să răpească ţărilor din Asia libertatea şi independenţa şi să le reducă la rolul de colonii ale Statelor Unite, transformându-le în baze militare pentru lupta împotriva mişcării de eliberare naţională. Călătoria lui William Foster în Extremul Orient este strâns legată de realizarea acestui plan vast de expansiune a Statelor Unite.

Dar, subliniază autorul, un puternic obstacol în calea agresorilor de peste ocean îl constitue creşterea necontenită a mişcării de eliberare naţională în ţările coloniale şi dependente din Asia.

Planurile imperialiştilor americani de a înrobi ţările Asiei cu „ajutorul" dolarilor sunt sortite eşecului, întocmai ca şi încercările lor de a reduce la tăcere popoarele Asiei prin forţa armelor.

Oamenii muncii din Marea Britanie cer guvernului laburist să-şi schimbe politica externă

LONDRA 29 Agerpres) — TASS transmite:

Ziarul DAILY WORKER anunţă că consiliul sindicatelor din Coventry a adoptat în unanimitate o rezoluţie prin care îşi exprimă indignarea în legătură cu hotărîrea privitoare la reînarmarea Germaniei Occidentale.

In rezoluţie se spune: „Această hotărîre înseamnă trădarea tuturor principiilor în al căror nume au luptat soldaţii englezi. Nu pentru aceasta au votat muncitorii englezi, când ei au adus la putere partidul laburist. Cerem să fie imediat schimbată politica externă engleză, să fie rupte lanţurile ce ne leagă de America. Cerem o politică independentă şi evacuarea trupelor americane din Anglia şi convocarea urgentă a unei conferinţe a marilor puteri pentru examinarea prietenească şi aplanarea divergenţelor dintre ele".

Secţiunea din Kirkold (Scoţia) a sindicatului unit a muncitorilor constructori a adoptat deasemenea o rezoluţie cerând cu hotărîre retragerea tuturor trupelor străine din Coreea şi începerea tratativelor între cele cinci mari puteri.

Inflaţie în Spania

MADRID 29 (Agerpres) — Circulaţia fiduciară a crescut în Spania franchistă cu 2.600.000.000 pesetas în primele 11 luni ale anului curent.

Delegaţia femeilor din R. P. R. care va vizita Uniunea Sovietică a părăsit Capitala

Miercuri seara a părăsit Capitala delegaţia femeilor din R.P.R., care va vizita Uniunea Sovietică.

Din delegaţie fac parte: Răceanu Ilena, vicepreşedintă a U.F.D.R., conducătoarea delegaţiei, Tudorache Elena, membră a C.C. al U.F.D.R., Melinescu Ilca, consilier la Ministerul Sănătăţii, Maria Andrei, muncitoare textilistă, Sasz Emilia, secretara comitetului regional U.F.DR..-Mureş, Meloga Valeria, responsabila secţiei sociale a C.C. al U.F.D.R., Deca Gheorghiţă, ţărancă, comuna Afumaţi, regiunea Dolj, Mavrodin Elena, director la Institutul Superior Pedagogic, Fredanov Beate, artistă, Cordescu Florica, pictor, Porumbacu Veronica, poetă, Gregorian Ada, ziaristă.

Delegaţia a fost salutată la plecare în Gara de Nord, de un mare număr de membre ale U.F.D.R. în frunte cu tovarăşa Constanţa Crăciun, membru al C.C. al P.M.R., preşedinta U.F.D.R.

In Germania Occidentală nu se manifestă tendinţa de a aproba remilitarizarea ţării

BERLIN 29. (Agerpres). După cum transmite agenţia A. D. N., ziarul Stuttgarter Zeitung a publicat un articol în care sprijină propunerea lui Otto Grothewohl cu privire la tratativele dintre reprezentanţii Germaniei Occidentale şi R. D. Germane. In situaţia care s'a creat „scrie ziarul" nu se poate lăsa la o parte nici o posibilitate de a evita războiul.

Problema păcii trebue să fie reglementată şi în legătură cu aceasta trebue depuse toate eforturile. Situaţia nu este chiar atât de simplă după cum încearcă s'o prezinte politicienii din Occident, scrie în continuare ziarul. Acest lucru îl simt deasemenea şi cetăţenii republicii federale (adică ai Germaniei Occidentale). Deaceea în Germania Occidentelă nu se manifestă tendinţe de a aproba remilitarizarea, iar oamenii se întreabă tot mai des „poate oare însemna o fericire pentru Europa faptul că noi ne legăm pe viaţă şi pe moarte de USA ?

Industriaşii din Germania Occidentală primesc comenzi militare din partea autorităţilor americane

VIENA, 29 (Agerpres).— TASS transmite:

Ziarul DER ABEND transmite o ştire din Frankfurt pe Main, în care se spune că unul din reprezentanţii statului major al forţelor armate americane din Europa Occidentală a informat pe marii industriaşi despre apropiata contractare a unor importante comenzi militare pentru Germania Occidentală. Incă din luna Octombrie, Washingtonul a dat directive cu privire la aceste comenzi. Construirea de obiective militare va costa peste trei miliarde mărci, care trebuesc strânse sub diferite pretexte dela populaţia din Germania Occidentală.

Atât autorităţile militare americane cât şi „guvernul" dela Bonn trebue să ţină în cel mai strict secret faţă de poporul german realizarea măsurilor legate de construirea obiectivelor militare. Ştirea adaugă în încheiere că la negocierele secrete asupra construirii obiectivelor militare au asistat şi reprezentaţi ai Asociaţiei patronilor din Germania Occidentală.

★

BERLIN, 29 (Agerpres). — TASS transmite:

După cum transmite din Hanovra agenţia ADN, întreprinderile din Saxonia de Jos au primit comenzi din partea autorităţilor din Germania Occidentală pentru confecţionarea a 30.000 de efecte militare destinate echipării aşa zisei poliţii mobile din Germania Occidentală.

Scurte ştiri

MOSCOVA 29 (Agerpres) — La 26 Decembrie, Lavrentiev, ministru adjunct al Afacerilor Externe al URSS şi Szkladan Agoston, ambasadorul extraordinar şi plenipotenţiar al R. P. Ungare în URSS a procedat la schimbul instrumentelor de ratificare a convenţiei încheiate între guvernul URSS şi guvernul R. P. Ungare, privitoare la carantina şi la apărarea culturilor agricale împotriva paraziţilor şi bolilor. Această convenţie a fost semnată la Budapesta la 13 Iulie 1950 şi ratificată de Prezidiul Sovietului Suprem al URSS la 16 Decembrie 1950 şi de către Prezidiul R. P. Ungare la 6 Septembrie 1950.

★

NEW-YORK, 29 (Agerpres). — După cum anunţă corespondentul ziarului New York Times, societatea de radio-difuziune „Columbia", a înştiinţat că toţi salariaţii ei, în număr de 2500, inclusiv crainicii şi tehnicienii trebue să informeze societatea dacă au fost sau sunt în prezent membri ai P.C. ai vreunei organizaţii sau Uniuni care preconizează „răsturnarea formei constituţionale de guvernământ a Statelor Unite".

Mai multe societăţi de radio-difuziune au întreprins acţiuni asemănătoare.

★

TOKIO 29 (Agerpres)— După cum scrie ziarul japonez Heiwa Notomo, consiliul organizaţiilor democrate de femei a dsicutat în cadrul unei şedinţe raportul Comitetului Executiv al F.D.I.F. privitor la situaţia femeilor din Japonia şi la lupta pentru pace.

Consiliul a adoptat un apel prin care se cere interzicerea armei atomice, încetarea trimiterii de trupe japoneze în Coreea, lichidarea stării de război care constitue o grea povară pe umerii poporului japonez şi retragerea imediată a tuturor trupelor străine din Coreea.

BIBLIOTECA UNIVERSITĂȚII IAȘI

Trăiască cea de a treia aniversare a Republicii Populare Române

ANUL 48 Nr. 1303 4 PAGINI 4 LEI Duminică 31 Decembrie 1950

OPINIA

ZIAR POPULAR COTIDIAN

SFATUL POPULAR AL REGIUNII IAȘI

Astăzi Sâmbătă 30 Decembrie orele 18

are loc în sala Teatrului Național

sărbătorirea celei de a treia aniversări a proclamării Republicii Populare Române

La cea de a treia aniversare a Republicii Populare Române

Se împlinesc trei ani dela instaurarea Republicii Populare Române. Trei ani de când clasa muncitoare din țara noastră, condusă de Partidul ei de avantgardă a doborît monarhia care timp de zeci și zeci de ani a exploatat crunt poporul muncitor.

30 Decembrie 1947 s'a înscris în istoria țării noastre ca o zi măreață, ca o zi care a deschis o nouă etapă în lupta pentru socialism. 30 Decembrie 1947 a însemnat victoria regimului de democrație populară în țara noastră, formă a dictaturii proletariatului.

„Dictatura proletariatului — ne învață Lenin — este o formă deosebită a alianței de clasă dintre proletariat, ca avantgardă a celor ce muncesc, și numeroasele pături neproletare ale celor ce muncesc (mica burghezie, micii patroni, țărănimea, intelectualii, etc.), sau cu majoritatea lor, alianță îndreptată împotriva capitalului, în scopul înăbușirii depline a împotrivirii burgheziei și a încercărilor ei de instaurare, alianță în scopul înfăptuirii și consolidării definitive a socialismului".

Regimul de democrație populară înfăptuiește funcțiile dictaturii proletariatului, în interesul majorității covârșitoare a poporului, în interesul desființării totale și definitive a exploatării omului de către om, în interesul creării unei vieți fericite pentru toți cei ce muncesc. Dictatura proletariatului este îndreptată împotriva foștilor moșieri și capitaliști, împotriva celor care uneltesc planuri mârșave contra muncii pașnice a poporului nostru, care complotează din umbră împotriva Republicii noastre punându-se în slujba imperialiștilor.

Mărețe sunt realizările înregistrate de poporul muncitor în acești trei ani. Aceste realizări, obținute sub conducerea Partidului Muncitoresc Român, în lupta împotriva întunericului și a mizeriei, în lupta împotriva uneltirilor capitaliștilor și a moșierilor, dovedesc încă odată justețea teoriei marxist-leniniste, călăuză sigură a clasei muncitoare din lumea întreagă pentru eliberarea sa de exploatarea capitalistă, pentru construirea socialismului și a comunismului.

Dela 30 Decembrie 1947 și până astăzi noi am parcurs un drum măreț, un drum de muncă încordată, înscriind victorii importante în lupta și munca noastră. Dela instaurarea RPR, în fiecare an noi am pus o piatră solidă la construirea socialismului în țara noastră. Realizarea primului nostru Plan de Stat pe anul 1949 în proporție de 108 la sută, cât și a celui pe 1950 — înseamnă o importantă lărgire a producției industriale, prin crearea de noi fabrici și uzine, prin mărirea producției și a productivității muncii. Toate acestea au făcut posibilă ridicarea nivelului de trai al celor ce muncesc, toate acestea constitue baza de plecare spre primul nostru Plan Cincinal care va duce la o desvoltare economică nemaicunoscută în istoria țării noastre, punând bazele orânduirii socialiste.

Succesele noastre din sectorul industrial, din cel agricol, din comerțul de Stat și cooperatist, din sectorul învățământului și al culturii, sunt succesele poporului muncitor, ale regimului nostru de democrație populară în drum spre socialism. Dela 30 Decembrie 1947, sub conducerea Partidului, oamenii muncii au realizat spre binele lor, înfăptuiri pe care burghezia nu le-a făcut în zeci și zeci de ani. In această muncă uriașă noi am fost ajutați permanent și generos de către eliberatoarea noastră, marea Uniune Sovietică. Nu-i sector de activitate unde să nu fi avut sprijinul material și moral al Țării Sovietelor.

Industria noastră, agricultura noastră socialistă, comerțul de Stat și cooperatist, învățământul și cultura fac zi de zi pași uriași în drum spre socialism. Industria grea cunoaște o continuă desvoltare — ea constituind baza economică a construirii socialismului, așa precum ne arată învățăturile leninist-staliniste și experiența Uniunii Sovietice. Fabricăm tot mai multe tractoare, motoare și piese de tot felul pentru desvoltarea industriei și agriculturii.

Deosebit de importantă pentru dictatura proletariatului este schimbarea structurii aparatului de Stat. Astăzi noi avem un aparat de stat de tip nou, format din oameni ai muncii și pus în slujba intereselor lor. Prin victoria dela 3 Decembrie 1950, Sfaturile Populare — organe ale puterii de Stat — alese de popor, conduc treburile obștești, sprijinite de marea massă a celor ce muncesc.

Câtă deosebire între ceeace era în trecut și ceeace este astăzi!

„In trecut sub regimurile capitalisto-moșierești, un adevărat zid chinezesc se ridica între cetățean și aparatul de Stat — unealta claselor exploatatoare. Acum, sub regimul de democrație populară, zidul acesta este surpat. Vom avea organe locale ale puterii de Stat, legate prin mii de fire de masse, răspunzătoare în fața lor pentru activitatea pe care o depun".

„Creiarea unor astfel de organe ale puterii locale va însemna atragerea la opera de conducere a treburilor Statului a masselor populare. Ea va însemna creiarea unei adevărate școli la care se vor forma oameni de Stat de tip nou, ieșiți din rândurile poporului".

(Din Raportul Politic al CC al Partidului expus în 1948 de tov. Gh. Gheorghiu-Dej la Congresul PMR).

Astăzi, prin victoria dela

(continuare în pag. 4-a)

30 Decembrie a deschis drum luminos pentru desvoltarea industriei ieșene

Ziua de 30 Decembrie este o zi de o importanță istorică pentru întreg poporul muncitor prin faptul că odată cu instaurarea regimului de democrație populară au fost deschise largi perspective de desvoltare în toate domeniile de activitate.

Cunoaștem cu toții situația dezastroasă în care se aflau toate fabricile și întreprinderile din Iași, de altfel ca și în restul țării, în urma celui de al doilea război mondial.

Burghezia împreună cu proprietarii de fabrici știind ce-i așteptă lăsau toate în părăsire, căutând intenționat să înfrâneze ritmul de refacere a țării, să saboteze eforturile depuse de către oamenii muncii călăuziți de Partid.

Dar lupta unită a clasei muncitoare, a dus la doborârea citadelei burgheziei și moșierimii, monarhia, care era cea mai fidelă reprezentantă a acestora. Odată cu acest însemnat act prin trecerea puterii politice în mâna clasei muncitoare, un drum nou s'a deschis pentru desvoltarea industriei noastre.

S'a trecut la economia planificată

Puterea politică fiind în mâna clasei muncitoare, s'a putut trece la o serie întreagă de reforme, dintre care cea mai însemnată este naționalizarea principalelor mijloace de producție, adică trecerea tuturor industriilor de bază, întreprinderi miniere, de transport și bancare asupra statului, în mâna poporului muncitor.

Prin acest însemnat act revoluționar, întreaga industrie fiind în mâna celor ce muncesc s'a putut trece la primele noastre planuri de Stat, la o economie planificată, una din condițiile principale în opera de construire a socialismului.

Atât rezultatul planului de Stat pe 1949, cât și cel din 1950, au creat premize sănătoase intrării în primul nostru Plan Cincinal.

Pentru a ne da seama de însemnatul progres pe care l-a făcut industria din orașul nostru în acești trei ani dela instaurarea Republicii vom arăta câteva exemple.

Dela 150 de războaie la 750

La Țesătura, deși fabrica avea în total o capacitate de 750 de războaie, totuși în anul 1947 nu lucra decât 150.

Patronii fabricii sabotau prin aceasta direct economia țării noastre.

Prin înlăturarea lor din fabrică, muncitorii au trecut cu avânt sporit la muncă și încă din anul 1949 fabrica lucrează cu toată capacitatea ei întrecându-se cu mult producția dinainte de război.

Astăzi la cea de a III-a aniversare a proclamării Republicii Populare Române, astăzi când suntem în pragul primului nostru Plan Cincinal, muncitorii dela fabrica Țesătura vin cu însemnate succese pe frontul producției, pe frontul luptei pentru pace.

Astfel Planul de Stat pe anul 1950, a fost îndeplinit de către muncitorii din această fabrică cu zece zile înainte de termen.

Aceasta dovedește noua atitudine față de muncă de care sunt cuprinși astăzi muncitorii; cunoscând însemnatul rol al clasei muncitoare în măreața operă de construire a socialismului.

La Textila Roșie anul 1951 a început cu o lună mai înainte

Și la fabrica Textila Roșie, ca de altfel în toate fabricile și întreprinderile din Iași, avântul muncitorilor crește neîncetat, mergând tot mai sus pe culmi înalte de măreațe victorii.

Drumul deschis de 30 Decembrie 1947 a fost presărat de numeroase victorii repurtate de către munci-

(Continuare în pag. 3-a)

Sub regimul de democrație populară

Invățământul din regiunea noastră cunoaște o deosebită desvoltare

Se împlinesc astăzi trei ani de existență a Republicii Populare Române.

Cu trei ani înainte de data de 30 Decembrie 1950, în fruntea țării se mai afla încă reprezentantul moșierilor și capitaliștilor, cel mai mare moșier și proprietar de fabrici din țara noastră. Mai trăia încă atunci instituția care a patronat timp de 81 de ani toate nenorocirile ce s'au abătut asupra poporului muncitor, asupra țării noastre.

Transformarea țării într'o colonie a capitalului străin, în care mizeria masselor era din ce în ce mai adâncită, răspândirea analfabetismului și propagarea urei șovine, și împingerea țării într'un război nejust, toate acestea nu erau străine de instituția putredă și coruptă a monarhiei.

Deaceia clasa muncitoare n'a ezitat o clipă pentru a-i pune capăt, și în felul acesta să dea posibilitate tuturor forțelor creatoare ale poporului nostru să pornească pe drumul minunat al făuririi socialismului.

Prin regimul de democrație populară instaurat la 30 Decembrie 1947, care îndeplinește cu succes funcțiile dictaturii proletariatului, poporul nostru muncitor își construește o nouă viață, luptă pentru înflorirea economiei și culturii din Patria noastră.

Cei trei ani de existență a Republicii Populare Române și-au spus cuvântul hotărît și în desfășurarea revoluției culturale din țara noastră.

Dacă muncitorul nu-și ridică pe fiecare zi calificarea sa, dacă nu cresc noi cadre calificate pentru industrie, dacă țărănimea muncitoare nu învață să-și însușească metodele științifice sovietice de cultivare a pământului, nu pot fi realizate nici industrializarea socialistă și nici transformarea socialistă a agriculturii.

Deaceia Partidul Muncitoresc Român și Guvernul țării noastre, depun toate străduințele pentru a desvolta o cultură nouă, legată de interesele clasei muncitoare menită s'o ajute pe calea construirei socialismului.

Foarte grăitoare în privința ridicării nivelului cultural al masselor sunt datele cu privire la învățământ, instrumentul principal în vederea lichidării analfabetismului și a înapoierii culturale.

Reforma învățământului realizată în 1948 a dus la o creștere nemaiîntâlnită a numărului școlilor, elevilor și studenților.

Astfel în învățământul preșcolar se numără astăzi în întreaga țară 196.000 elevi față de 76.000 din 1938, iar numărul școlilor a crescut dela 11 mii în 1938 la 16.700 în 1950.

In orașul nostru funcționează în prezent 17 grădinițe de copii și 12 cămine de zi.

C. ILIE

(Continuare în pag. 3-a)

Instaurarea Republicii mi-a dat posibilitatea să-mi ridic nivelul politic, ideologic și profesional

Tovarășe redactor,

Cei trei ani ai regimului de democrație populară mi-au acordat posibilități nemaiîntâlnite pentru a-mi ridica nivelul politic, ideologic și profesional.

Aceasta a făcut posibil să mă ridic în munca mea, dela șef de lucrări cum eram în 1947, la gradul de profesor universitar; iar pe linie administrativă să mi se încredințeze sarcina de director de studii a Universității „Al I. Cuza".

Creșterea posibilităților materiale și desvoltarea învățământului după reforma învățământului pe linia unei științe legate de popor și de necesitățile lui a făcut posibilă desvoltarea și înzestrarea laboratoarelor, ceeace mi-a permis ca în laboratorul unde lucrez, să pot cerceta și studia problemele legate de desvoltarea industrial-economică a țării noastre.

Astfel, am putut studia problema folosirii unor argile din Moldova, ca pământuri decolorante, folosite în diverse ramuri ale industriei românești.

Posibilitatea de a putea folosi din plin experiența și cuceririle științei sovietice mi-a permis a restructura și așeza pe baze noi cursurile și lucrările de laborator predate. In acest fel am contribuit la pregătirea cât mai temeinică a studenților.

Știința Sovietică, cea mai înaintată știință din lume, mi-a deschis largi orizonturi de muncă și progres, putând astfel a fi mai util operii de construire a socialismului în Patria noastră.

Intâmpinând cu entuziasm aniversarea Republicii noastre Populare, îmi iau angajamentul ca, în primul an al Planului Cincinal să pregătesc editarea unui manual de tehnologie chimică, să dirijez lucrările științifice legate de practică. Mă voi preocupa deasemeni, de probleme de electrificare, de problemele din domeniul valorificării cărbunelui inferior, de probleme din domeniul industriei petrolifere.

Totodată mă voi îngriji de pregătirea și ridicarea tinerilor cadre, atât dintre studenți cât și din corpul didactic, — cadre necesare construirii socialismului în Patria noastră.

V. ABABII
profesor Universitatea „Al. I. Cuza"

O nouă viaţă culturală şi artistică înfloreşte în oraşul Iaşi

Răsturnarea monarhiei şi instaurarea dictaturii proletariatului în ţara noastră au făcut posibile desvoltarea unei noi vieţi culturale şi artistice. Desvoltarea permanentă a economiei naţionale a dus în acelaş timp la revoluţionarea culturii şi vieţii artistice, lucru care a fost posibil numai prin venirea la putere a clasei muncitoare.

Oraşul Iaşi, oraşul lui Eminescu şi Creangă şi în care a apărut prima revistă literară socialistă „Contemporanul" în 1881, a cunoscut în cei trei ani de republică o mare desvoltare din punct de vedere cultural şi artistic.

Astfel, pe lângă desvoltarea teatrelor existente, s'au înfiinţat noi instituţii de artă şi totodată o mare creştere a căpătat şi mişcarea de culturalizare a masselor, înfiinţându-se până în prezent 12 cămine culturale oräşeneşti, care duc o permanentă acţiune de ridicare a nivelului cultural şi artistic al masselor.

Au fost astfel înfiinţate în aceşti trei ani de republică: Teatrul Evreesc de Stat — cu o secţie specială de păpuşi, Teatrul de Păpuşi, ansamblul popular „Doina Moldovei" şi Ansamblul Armatei. Aceste instituţii de artă, împreună cu Teatrul Naţional desfăşoară o muncă artistică permanentă, prezentând piese şi programe artistice care se adresează într'adevăr masselor, sunt legate de problemele construirii socialismului în ţara noastră, sunt spectacole care contribue din plin la creşterea şi educarea omului nou.

In acelaş timp, cinematografele ieşene, astăzi în număr de patru, duc o susţinută activitate de culturalizare a masselor prin prezentarea de filme sovietice şi ale societăţilor de filme ale ţărilor de democraţie populară. Un rol important în educarea cetăţenilor îl au totodată şi jurnalele cinematografice româneşti, care prezintă întotdeauna cele mai recente evenimente pe tărâm politic, industrial, cultural, sportiv.

In cadrul primului nostru Cincinal reţeaua cinematografelor va fi extinsă în oraşul nostru, deschizându-se în fiecare cartier al oraşului săli de spectacole. Totodată se va înmulţi şi numărul caravanelor cinematografice, astăzi în număr de trei.

Prin desvoltarea continuă a echipelor artistice sindicale, ale organizaţiilor de masă şi ale căminelor culturale şi prin afirmarea elementelor talentate din rândul oamenilor muncii vor putea să se deschidă la Iaşi şi un Teatru Muncitoresc şi un Teatru al Tineretului.

Activitatea căminelor culturale a trezit massele la o nouă viaţă cultural-artistică, interesul pentru problemele ştiinţifice, literare şi artistice, fiind desvoltat prin conferinţele ţinute, prin audiţiile radiofonice programate, prin funcţionarea continuă a bibliotecilor.

Creşterea permanentă a setei pentru cultură se datoreşte deasemeni în mare măsură şi activităţii cluburilor sindicale şi colţurilor roşii din oraşul nostru.

La desvoltarea vieţii culturale şi artistice din oraşul Iaşi au contribuit deasemeni şi Filarmonica de Stat „Moldova", — care a dat numeroase concerte în sala Teatrului Naţional şi în întreprinderile ieşene, — Pinacoteca, precum şi Biblioteca Centrală şi filialele din Iaşi ale societăţilor ştiinţifice, care au ţinut numeroase conferinţe în întreprinderi, instituţii şi cămine culturale. In acest sens, o adâncă activitate a desfăşurat mai ales Filiala din Iaşi a „Societăţii de răspândire a ştiinţei şi culturii".

Radioficarea cartierului muncitoresc Ilie Pintilie, precum şi instalarea de staţii de radioamplificare la Atelierele CFR Nicolina şi fabrica Ţesătura, ca şi montarea de megafoane pe arterele principale ale oraşului este deasemeni un important pas în culturalizarea masselor, emisiunile transmise contribuind efectiv la ridicarea nivelului politic, ideologic şi cultural al oamenilor muncii.

Planul Cincinal prevede o şi mai mare desvoltare a vieţii cultural-artistice din oraşul Iaşi, regimul nostru de democraţie populară fiind chezăşia victoriilor noastre, asigurarea succesului depline în lupta pentru o cultură socialistă, pentru triumful vieţii noi şi pentru câştigarea cauzei păcii.

Cu ocazia intrării în cel de al patrulea an de existenţă a Republicii noastre Populare şi cu începerea Planului Cincinal, îmi iau angajamentul de a munci şi mai intens în lupta de construire a socialismului, de întărire a Patriei, de consolidare a păcii.

MIRCEA MIRONESCU
Şeful Secţiei de Artă şi Cultură al Sfatului Popular Orăşenesc

Teatrul Naţional din Iaşi

Regimul de democraţie populară a deschis oamenilor muncii din ţara noastră perspective uriaşe.
In clişeu: studenţi ai Politehnicii Muncitoreşti se pregătesc intens pentru seziunea de co ocvii care se apropie.

Pe marele şantier dela Bicaz

Sâmbătă 28 Octombrie. La căminul cultural se face ultima repetiţie pentru şezătoarea de a doua zi.

— Tovarăşe Dumitrescu, l-ai ascultat pe Nicu? Ştie bine poezia pentru mâine? Cred că n'ar fi fi rău să-i mai arăţi şi dumneata unele intonaţii. Ai fost doar elev la Conservator şi le potriveşti bine.

— N'ai nicio grijă tovarăşe! Nicu ştie foarte bine poezia, dar cu totul altceva vreau să-ţi spun.

Şi, despăturind „Scânteia" proaspăt sosită, tovarăşului Dumitrescu îi străluceau ochii de bucurie. Abia aştepta să împărtăşească şi altora vestea cea mare.

— Ascultă, frate, aici: „Raportul tovarăşului Gheorghe Gheorghiu-Dej la şedinţa plenară a CC al PMR asupra planului de electrificare". După ce-i arată titlul, alese un pasaj pe care şi-l subliniase dinainte şi citi cu glas tare:

„Marea centrală hidroelectrică „Stejar" de pe Bistriţa constitue principala lucrale a planului de electriificare. Ea va avea o putere de 210.000 kw., adică a treia parte din cât avem azi cu totul în întreaga ţară. Din puternicele ei turbine se vor răspândi 430.000.000 kw.—ore anual, care vor alimenta industriile existente, cele nou construite şi cele prevăzute în planul cincinal: industrii textile, metalurgice, electrochimice, petrolifere cărbuni etc. Barajul dela Izvorul Muntelui şi lacul de acumulare, legat cu centrala dela „Stejar", vor îngădui irigarea unor suprafeţe de circa 300 mii ha. din sudul Moldovei şi Nordul Bărăganului, amenajarea navigaţiei pe Siret între Galaţi şi Bacău, evitarea inundaţiilor provocate pe Bistriţa, recâştigarea pentru culturi a zonei inundabile a Bistriţei şi Siretului inferior. Centrala hidroelectrică dela „Stejar" va ridica nivelul industrial, agricol şi social al Moldovei, rămasă în urmă, ca şi alte regiuni, din cauza politicii regimului burghezo-moşieresc".

Pe măsură ce citeşte, glasul lui Dumitrescu e tot mai avântat. Când isprăveşte pasajul se uită la Marin.

— Ei, ce zici, tovarăşe?

— Dă-mi-l să-l citesc tot.

— E minunat! Trebue să-l citim şi celorlalţi tovarăşi. După ce stă puţin pe gânduri, continuă:

— Chiar mâine, la şezătoare îl vom citi. E atât de frumos, are atâta viaţă în el, ca un adevărat poem.

E şi explicabil. In vremea noastră, poezia se împleteşte cu realitatea. Poezia cântă viaţa care se înalţă pe întregul cuprins al Patriei. Iar oamenii muncii dau viaţă poeziei. Acelaş lucru se întâmplă cu fiecare pasaj al Raportului tovarăşului Gheorghe Gheorghiu-Dej.

Hidrocentrala „Stejar" se numeşte astăzi hidrocentrala „Vladimir Ilici Lenin". Cea mai importantă lucrare din cadrul primei etape de electrificare a ţării poartă numele marelui învăţat şi luptător pentru cauza clasei muncitoare, numele aceluia care a făurit Partidul Comunist (bolşevic) şi Statul Sovietic.

Raportul tovarăşului Gheorghe Gheorghiu-Dej a dat un nou avânt muncii de pe şantier. In ciuda vremii reci şi umede, în sectorul barajului dela Izvorul Muntelui — parte importantă a uriaşului şantier al hidrocentralei din Bicaz — lucrul continuă cu multă însufleţire.

Iată echipele spărgătorilor de piatră. „Puşcăturile" îi asurzesc pe cei neobişnuiţi cu această muncă. Pentru tovarăşul Ion Ernuţ şi pentru echipa sa, puşcăturile sunt lucruri obişnuite. Până zilele trecute lucrase la săpatul şoselei, depăşind norma cu 200 la sută. Acum lucrează aici. Ceva mai departe, la staţia de concasoare, echipa condusă de mecanicul C. Tofan depăşeşte norma cu 140%.

Mai jos, chiar în albia râului o echipă lucrează la foraje, înlesnind astfel studierea formaţiei geologice în punctul de construire a barajului. Aparatele folosite sunt aduse din Uniunea Sovietică. S'a reuşit să se facă probe dela adâncimi de 80 metri, dându-se la iveală un material din cele mai bune, cunoscuta gresie de Tarcău.

*

Pe distanţă de câtiva kilometri se lucrează la şoseaua nouă, care pornind dela Izvorul Muntelui face un ocol şi iese deasupra barajului, trecând pe malul celălalt al Bistriţei. Cu nestăvilit entuziasm lucrează cele şase echipe. In frunte este echipa tovarăşului Gheorghe Matei. Printre cei care fac parte din echipă se găseşte şi tovarăşul Ilie Motoc din Dorohoi. Când a auzit cu luni în urmă, de marea lucrare dela Bicaz, primul gând al lui Ilie a fost să vină să pună şi el umărul la construirea acestei măreţe opere ale Republicii noastre Populare. Şi mâna de ajutor al lui Ilie se simte.

Se simte şi în depăşirea normei cu 75%, se simte şi în rodul muncii celorlalţi consăteni pe care i-a adus cu el.

*

Mai la vale, altă echipă lucrează la şantierul „Stejar". Intre Izvorul Muntelui şi Stejar va trece un tunel, primul de acest fel în ţara noastră, care va purta apa Bistriţei dela uriaşul lac din Poianu Cârnului şi până la turbinele uzinei hidroelectrice dela Stejar.

Această uriaşă lucrare creşte văzând cu ochii. Visul devine realitate, aşa cum numai într'o ţară condusă de oamenii muncii poate să se întâmple.

La încheerea unui an literar ieşan

Lupta pentru făurirea unei noi literaturi, realist-socialiste, este perseverenţa dusă şi de scriitorii ieşeni, grupaţi în jurul filialei locale a Uniunii Scriitorilor şi a cenaclului literar „A. Toma".

In Martie 1950, filiala şi cenaclul local ducea o slabă activitate, lipsind un plan temeinic de lucru. Almanahul literar ieşan nu avea o dată fixă de apariţie şi nici un program stabilit de activitate, fiind tipărit doar cu ocazia unor aniversări importante.

Lucrurile au luat imediat altă întorsătură, deîndată ce Partidul s'a ocupat îndeaproape de activitatea literară ieşană. Astfel, s'au constituit birouri de conducere ale Filialei Uniunii Scriitorilor şi ale cenaclului care să reprezinte toate categoriile sociale.

Incepând din Martie 1950 cenaclul literar din Iaşi a dus permanent o muncă susţinută de promovare a elementelor talentate, transformându-se cu adevărat într'un atelier al creaţiei literare, îndrumând tinerele talente şi arătându-le felul în care trebue să lupte pentru a scri operele de artă de care are nevoie clasa muncitoare.

Desvoltându-se sectorul critic, s'a dat totodată posibilitate scriitorilor tineri de a cunoaşte din plin literatura sovietică şi lucrările scriitorilor noştri actuali: Mihail Sadoveanu, Dan Deşliu, Maria Banuş, Mihail Beniuc, Mihail Davidoglu, Zaharia Stancu, şi alţii.

Programarea de şedinţe săptămânale de lucru, precum şi a diferitor deplasări în fabricile, întreprinderile şi şcolile ieşene — cum a fost la Atelierele CFR Nicolina, Ţesătura, ETACS, tabăra de vară a pionerilor, etc. — a dus la intensificarea permanentă a activităţii cenaclului literar ieşan, la stabilirea unei strânse legături cu massele, precum şi la depistarea de talente literare din rândul oamenilor muncii, printre care se numără: muncitorul fruntaş ceferist Chirilă Dumitru, laborantul Constantin Drahmă, muncitorul Ilie Bourel şi asesorul popular Carol Aron.

Filiala locală a Uniunii Scriitorilor a sprijinit în permanenţă această activitate, preşedintele ocupându-se îndeaproape de munca cenaclului literar ieşan.

Succesele în muncă ale scriitorilor ieşeni se datoresc totodată şi faptului că începând din luna Mai, almanahul literar „Iaşul Nou" a căpătat caracter de periodicitate, dând astfel posibilitate condeerilor din oraşul nostru de a-şi vedea publicate imediat lucrările reuşite.

Revista literară ieşană, ajunsă în prezent la numărul 8, a reuşit să grupeze în jurul ei o seamă de scriitori care arată cu adevărat că luptă pentru făurirea literaturii realist-socialiste de care au nevoie oamenii muncii din ţara noastră, literatura care nu numai să ne încânte dar care să ne şi înveţe în lupta comună pentru socialism. Astfel, dintre scriitorii ieşeni îi citâm pe: Ion Istrati, Neculai Ţatomir, Sandu Faur, Mira Iosif Costache Anton, Georgeta Sauciuc şi Alecu Ivan Ghilia.

DAN DEŞLIU

Ce gândea Maria Tomii când lucra în schimbul de onoare

Şi-a mai strâns basmaua inc'odat'
şi s'a dus domol spre bormaşină.
Prin ferești, o zare de lumină
înflorise tare depărtat...
Şi-a pornit burghiul hămesit
să croiască'n placă roto coale
Fierul dur scrâşneşte înăbuşit,
mormăiau greoaie macarale.

Dar Maria Tomii ce-au zea
peste aspru huet de motoare?
Cum zorea în schimbul de onoare
auzea grăindu-i inima:
— Ce-ai fost tu, Mărie, până eri?
— O vădană slabă şi căznită...
Măturam gunoiul la boeri
pentr'un boţ de pită mucezită.
Şi-am avut o fată şi-un băiat...
Când gândesc la dânşii, mai auz
ţipăt subţirel şi spăimântat
şi-un huit năpraznic de obuz!
Dacă norii veşnic umblători
mi-ar fi strâns olaltă lacrimile,
ajungea să plouă şapte zile,
din zorit de ziuă până'n zori...
M'am tot dus şi-am pribegit pe căi
şi-am zărit cum arde'n flăcări ţara.
Sufletul mi-a ars în pălălăi
ca'n pătule grâul şi secara!
Până ce'ntr'o zi, spre răsărit,
roşii ca obezii din minţi
scânteiară s'eagurile vieţii
şi zării văzduhul limpezit.
Şi-am ajuns aicea, la uzină.
Şi-am aflat că-i slobod să deschid
porţile înalte spre lumină
cu aprinsa slovă de partid!

Azi, când stau colea, printre fruntaşi,
eu simţesc că stropul muncii mele
creşte a Republicii putere
şi izbeşte crâncen în vrăjmaşi!
Din soroc de'ntreceri în soroc
ne-avântăm pe toţi mai nalte creste,
Şi'nţeleg că asta nu-i un joc
cum gândeam la început că este.
Înţeleg că num'aşa e mai dru:
tot mai mulţi să sue până'n frunte!
Să ne fie sporu' câtu-i munte
şi fruntaşii—câtu-i frunza'n codru!
Măi, Doamne! Oare as'sta's eu,
sluga cropsită de-altă dată?
Nu ştiu, da' şi mie câte odată
a mă 'nnebunde parcă-mi vine greu!
Eu sânt, da! Şi astă-i ţara mea
o prisacă harnică şi nouă!
De-aş avea tărie, aş cerca
s'o cuprind cu braţele amândouă...
Oamenii aceştia roditori,
marea cu talazuri de cicoară
ce-am văzut-o acu întâia oară,
cântecul acesta de motor...
Şi când trec în drum pe la cămin
şi aud glăscior de clopoţei,
simt că puii ăştia sunt ai mei,
toţi, ai mei! Mlădiţe de lumini!
Geaba ţipă corbii pe dolari
hăt, încolo, peste munţi şi ape
şi de-asurda hulpavii tâlhari
mai se-aţin nevolnici pe aproape!
Pacea cânt'aici, în bormaşină!
Pumnii noştri grei de muncitori
ţin în hăţuri setea de omor
şi înghiaţă lupii 'n vizuină!
Ţara asta dragă, casa mea,
n'o s'o spurce putreda lor ghiară!
Bucuria vieţii, cine o vrea
să ne-o fure — crâncen o să piară!
Doar de-aceea robotesc de zor
să-i întrec pe alţii şi pe mine
şi întâmpin ziua care vine
întreind al muncii mele spor.
Şi râvnind belşug de bucurii,
plozi voinici, uzine şi tractoare,
am să fac din fiecare zi
ca şi astăzi — schimbul de onoare!

. . . . . .

...Şi-a mai strâns basmaua inc'odat'
şi-a ieşit agale din uzină...
Şi acest decembre minunat
îşi ningea nămeţii de lumină...
Lângă poartă cine îi răsare?
Vechi prieten cu surâs blajin...

— Cui zâmbeşti, tovarăşe Stalin?
Oare ei? Chiar ei, pe cât se pare!...
Şi cum trece uliţa încet,
singură se'ntreabă şi nu ştie:
— Cui zâmbea tătucul din portret?
...Surâdea Republicii, Marie!...

Măreţe realizări

In trei ani de existenţă a Republicii Populare Române

S'au împlinit trei ani decând clasa muncitoare sub conducerea Partidului a înlăturat monarhia, instaurînd noua formă de Stat, Republica Populară. Prin acest act revoluţionar înfăptuit de clasa muncitoare condusă de Partidul ei, poporul nostru asdrobit principalul reazim al reacţiunii interne, şi unul din factorii în care imperialismul îşi punea mari nădejdi pentru a împiedica drumul ţării spre libertate, spre o orînduire mai bună.

In cei trei ani care au trecut dela proclamarea Republicii, ţara noastră a făcut un mare pas istoric înainte.

Sub conducerea Partidului, oamenii muncii din ţara noastră au început construirea bazelor orînduirii socialiste.

Cele două Planuri de Stat de câte un an — anul 1949 şi 1950, măreţul proces de socializare a agriculturii, marile construcţii în curs (Canalul Dunăre Marea Neagră, hidrocentralele) construirea şi refacerea a peste 5000 de km. de drumuri, pavarea a peste 2 milioane metri pătraţi, construcţia marelui combinat poligrafic „Casa Scânteii", iată numai o parte din realizările obţinute în cei trei ani de existenţă a Republicii Populare Române.

Realizările nu se opresc însă aici.

In tot acest timp au fost investite 260 miliarde lei pentru desvoltarea economiei naţionale, pentru ridicarea nivelului material şi cultural al oamenilor muncii. Industria noastră şi-a dublat producţia.

Până azi au fost înfiinţate peste 1000 gospodării agricole colective şi 138 SMT-uri. A crescut nivelul de trai al oamenilor muncii, prin aplicarea principiului retribuirii după muncă. Statul a acordat milioanelor de ţărani săraci şi mijlocaşi un mare ajutor, prin credite, seminţe selecţionate, înlesniri fiscale şi altele. Muncitorii şi funcţionarii se bucură de asistenţă medicală gratuită. Oamenii muncii au primit mai multe bunuri de consum. S'a întărit şi consolidat moneta noastră naţională.

S'a realizat măreaţa Reformă a Invăţământului, care a deschis drum larg către învăţătură milioanelor de fii ai oamenilor muncii

Au fost deschise 2026 şcoli noi de toate gradele, 29 institute de învăţământ superior, 108 noi facultăţi ale universităţilor

In satele noastre funcţionează aproape 11000 cămine culturale şi 10.000 biblioteci.

Au fost deschise numeroase creşe, grădiniţe de copii, terenuri sportive, iar în unele oraşe ca: Bucureşti, Oraşul Stalin, Hunedoara, Reşiţa, Câmpia Turzii, a început construirea unor cartiere de locuinţe muncitoreşti

In diferite regiuni ale ţării au fost ridicate numeroase fabrici şi uzine, noi întreprinderi metalurgice, textile sau forestiere şi au fost repuse în funcţiune zeci de sonde părăsite de capitalişti.

Intreprinderile Sovromtractor din Oraşul Stalin au dat ţării peste 6000 tractoare, care au fost trimise la sate pentru a ajuta ţărănimea muncitoare să-şi lucreze pământul.

In momentul de faţă, dela un capăt la altul al ţării, la oraşe şi la sate, noua instituţie de Stat, democratică populară, Miliţia, se află la postul său.

Acestor realizări li se adaogă cu certitudine, confirmarea a ceeace apare de pe acum deosebit de clar: împlinirea şi depăşirea primului nostru Plan Cincinal.

Fără îndoială că succesele înregistrate până acum au fost posibile datorită sprijinului pe care Uniunea Sovietică ni l-a acordat la timp şi din plin. De sprijinul moral şi material al Patriei Socialismului şi comunismului sunt aşadar strâns legate nu numai eliberarea ţării noastre, dar şi marile realizări ale poporului nostru.

Din practica construirii socialismului şi comunismului în Uniunea Sovietică ne însuşim — acum când toate condiţiile sunt create, unul din cele mai minunate instrumente de construire a vieţii noi: Planul Cincinal. Pornim către viitor luminos.

Şcoli profesionale pentru invalizi şi infirmi

Comunicatul Ministerului Muncii şi Prevederilor Sociale

Ministerul Muncii şi Prevederilor Sociale, organizează în Bucureşti şi diferite localităţi din ţară, şcoli de învăţământ profesional pentru toate categoriile de invalizi şi infirmi fizici, bărbaţi şi femei, între 16 şi 40 ani, cărora li se asigură pe tot timpul şcolii cazare, întreţinere şi material didactic gratuit.

In aceste şcoli invalizii vor avea posibilitatea să înveţe următoarele meserii:

— mecanica (strungărie, ajustaj, sudură, lăcătuşerie, fierărie), tractorişti, mecanica auto (reparaţiuni maşini), tâmplărie (strungărie în lemn, rotărie, dogărie, caretăşerie, dulgherie), electrică (bobinaj), radio (montaje), croitorie, tehnica dentară, (lucrări de laborator). textile (în întreprinderi textile), funcţiuni administrative (contabilitate).

Vor putea să urmeze cursurile acestor şcoli, invalizii cu şi fără de cunoştinţe de carte, în afară de secţiile dentistică şi radiotehnică unde se cer cel puţin 7 clase primare şi şcoala de contabili unde se cer cel puţin 4 clase primare.

Invăţământul din regiunea noastră cunoaşte o deosebită desvoltare

(urmare din pag. 1-a)

Invăţământul elementar, cu cele două cicluri, s'a desvoltat simţitor faţă de anul 1938, astăzi funcţionând în Iaşi 36 şcoli de acest fel.

Şi învăţământul mediu a cunoscut o largă creştere. Astăzi avem în Iaşi 5 licee, 4 şcoli pedagogice, 13 şcoli tehnice şi o şcoală muncitorească de doi ani, care numără peste 200 de muncitori, recrutaţi din întreaga ţară.

Odată cu creşterea numerică a acestor şcoli, în cei trei ani ai regimului nostru de democraţie populară s'a desvoltat şi calitatea învăţământului, prin reformele iniţiate căutându-se a se lega şi armoniza materiile de studii, cu desvoltarea economiei noastre.

In acest sens au luat fiinţă în Iaşi o şcoală medie de Energie electrică, de Drumuri, de Industrializarea lemnului, de Textile, o şcoală medie Sanitară, una de Exploatare CFR, o şcoală medie Metalurgică, ş. a.

In aceste şcoli, de tip nou, se pregătesc în oraşul nostru peste 3200 de elevi, cadre importante pentru construirea socialismului

In vederea asigurării unor cât mai bune condiţiuni de învăţătură, o atenţie deosebită trebuia dată şi spaţiului locativ al şcolilor, lărgirea lor şi a internatelor, construirii de noi localuri.

Cu toate că această problemă stă destul de grea, oraşul nostru fiind serios avariat în urma războiului, la Iaşi s'au obţinut totuşi frumoase succese şi în acest sens.

S'au construit 2 locaşuri noi pentru grădiniţe de copii şi 4 localuri pentru şcolile elementare, s'a mărit numărul locurilor în internate, ajungând astăzi până la cifra de 3139.

Dacă sub domnia capitaliştilor existau în ţara noastră doar 35 facultăţi de învăţământ superior, astăzi există 134 cu aproape 50.000 de studenţi.

Şi la Iaşi, în această direcţie s'au obţinut numeroase succese. Institutele de Invăţământ superior existente au fost restructurate în urma reformei din 1948, facultăţile respective căpătând un nou caracter, ele fiind legate cât mai mult de practică — folosindu-se în această privinţă experienţa sovietică.

Au luat fiinţă deasemenea noi Institute de Invăţământ Superior. Institutele de Planificare, de Agronomie precum şi Institutul de Artă pregătesc tot mai multe cadre necesare construirii unei noi vieţi.

De o deosebită importanţă pentru ridicarea de cadre este şi Politehnica muncitorească din localitate. Aici studiază peste 500 de muncitori, din diferite întreprinderi din întreaga ţară, pentru a deveni ingineri.

O sarcină de frunte a regimului nostru este şi lichidarea analfabetismului, o cruntă moştenire a trecutului. Partidul şi guvernul depun toate eforturile în această privinţă.

In oraşul nostru au fost învăţaţi să citească şi să scrie peste 4000 de analfabeţi. In cadrul Planului Cincinal se va realiza lichidarea completă a analfabetismului.

Cele 12 Cămine culturale din oraş şi cele peste 230 de Cămine culturale din regiune, în majoritate fiind înzestrate cu aparate de radio, biblioteci şi echipe artistice, au adus un aport important pentru ridicarea nivelului cultural al oamenilor muncii. Ele au organizat numeroase şezători, seri culturale, grupe colective de citit şi de audiţii radiofonice, la care au participat mii şi mii de ascultători.

Aceste şezători au ajutat într'o foarte mare măsură la ridicarea nivelului politic şi ideologic al maselor, în lupta ţărănimii muncitoare din regiunea noastră pentru transformarea socialistă a agriculturii.

Ştiinţa şi literatura din oraşul nostru se îmbogăţesc pe fiecare zi cu noi succese.

Ce exemplu mai bun pentru noua orientare în ştiinţă şi literatură poate fi altceva decât faptul că filiala locală a Academiei RPR studiază problemele de electrificare a ţării noastre, că în Societăţile Ştiinţifice şi în Institutele de Invăţământ Superior din Iaşi se fac cercetări care au şi dat rezultate importante în diferite ramuri de activitate (chimie, fizică, medicină, agrotehnică, etc.), că în Iaşi există o filială a Uniunii scriitorilor din RPR, un Cenaclu literar, în cadrul cărora nume-roşi scriitori au dat poporului nostru muncitor opere valabile pentru ridicarea nivelului cultural al celor ce muncesc.

E plin de rod ogorul vieţii culturale şi ştiinţifice a ţării noastre în cei trei ani de existenţă a RPR.

Dar şi mai îmbelşugat va fi rodul în anii viitori, în anii primului Plan Cincinal al ţării noastre, în anii luptei pentru realizarea măreţului plan de electrificare.

Odată cu lumina „lămpii lui Ilici" ce se va revărsa peste oraşele şi satele ţării noastre, se va dubla producţia industrială a ţării, va creşte cu 80 la sută nivelul de trai al muncitorilor şi ţăranilor muncitori.

Pe baza înfloririi economiei noastre se vor ridica şi în Iaşi noi instituţii de cultură, noi cadre de intelectuali din rândurile poporului vor veni să contribue la mersul înainte, spre socialism al ţării noastre.

Datorită regimului de democraţie populară mi s'a deschis drumul spre un viitor fericit

TOVARAŞE REDACTOR,

Dacă astăzi am reuşit să fiu printre primele muncitoare din noua filatură de bumbac, aceasta se datoreşte în cea mai mare parte drumului deschis de către măreaţa zi istorică, de ziua de 30 Decembrie 1947, zi când clasa muncitoare din ţara noastră a luat în mâinile sale puterea politică.

Nu aveam nici o meserie pe atunci, stam la un unchi de al meu şi ajutam la treabă.

Părinţii muriseră de mult şi nu avea cine să se ocupe de mine.

Dar iată că 30 Decembrie a deschis drumul spre o viaţă nouă. La Iaşi a început construirea unei mari fabrici de filatură.

Această filatură avea nevoie de cadre profesionale, avea nevoie de muncitori calificaţi care să stăpânească cu pricepere maşinile.

Am plecat cu prima serie de muncitoare la filatura „Firul Roşu" din Tălmaciu-Sibiu, unde am făcut o şcoală de calificare de şase luni, însuşindu-mi bine meseria.

Astăzi lucrez cu mult drag la maşina mea şi sunt foarte fericită că, datorită Partidului care ne-a deschis drumul spre o viaţă fericită, pot şi eu alături de milioane de oameni ai muncii din ţara noastră să lupt activ pentru înflorirea patriei noastre, pentru construirea unei vieţi fericite întregului popor muncitor.

Pentru a-mi arăta recunoştinţa mea faţă de regimul nostru ce mi-a deschis calea spre un viitor fericit, îmi iau angajamentul să depun toată priceperea în munca pentru îndeplinirea Planului Cincinal, depăşind norma de lucru în prima lună a anului viitor cu 15 la sută.

Totodată îmi mai iau angajamentul de a-mi ridica mai mult nivelul ideologic şi politic, pentru a fi alături de ceilalţi oameni ai muncii o bună luptătoare pentru pace şi socialism.

TANASE FLORICA
muncitoare la noua filatură

Regimul de democraţie populară îmi dă dreptul să-mi câştig cinstit existenţa

TOVARAŞE REDACTOR,

Impreună cu milioanele de cetăţeni din ţara noastră, mă bucur din plin la aniversarea celor trei ani ai Republicii Populare Române.

Sunt invalid de război. In regimul burghezo-moşieresc invalizii erau consideraţi ca paraziţi ai societăţii. Astăzi, regimul de democraţie populară, mi-a dat posibilitatea să mă încadrez în muncă aducând astfel contribuţia mea la construirea socialismului în scumpa noastră Patrie.

De unde până la sfârşitul anului 1947, nu aveam ca studii decât şcoala profesională de ucenici, după reforma învăţământului m'am înscris la Liceul seral muncitoresc, pe care-l voi absolvi în acest an, îmbogăţindu-mi astfel cunoştinţele care îmi vor permite să lucrez mai bine şi mai uşor în munca mea.

Prin grija Partidului şi a Guvernului, în vara anului 1950, am fost trimis la Băile Herculane, timp de 25 zile, pentru a-mi căuta de sănătate.

Eu şi soţia mea, care deasemeni este în producţie, avem un salar care ne permite să trăim destul de bine împreună cu cei doi copii ai noştri.

In cinstea celei de-a 3-a aniversări a Republicii Populare Române, îmi iau angajamentul de-a munci mai cu spor pentru îndeplinirea şi depăşirea Planului Cincinal, care va aduce noi şi noi îmbunătăţiri tuturor oamenilor muncii, care va întări Republica Populară Română şi lagărul Păcii, în fruntea căruia se află măreaţa şi invincibila Uniune Sovietică, condusă de marele prieten al poporului nostru I. V. Stalin.

PETRU ONOFREI
salariat
Sfatul Popular orăşenesc Iaşi

Curs special de calificare cadastrală cu o durată de 1 an

Ministerul Agriculturii, deschide un curs special de calificare cadastrală, cu o durată de 1 an din care 6 luni teoretic, 6 luni practică pe teren.

Se primesc absolvenţi cu cel puţin 4 clase secundare de vârsta între 18—35 ani.

Solicitanţii vor depune la Comitetul Executiv al Sfatului Popular al Regiunii respective Secţiunea Agricolă până la data de 5 Ianuarie 1950, următoarele acte;

a) Cererea însoţită de autobiografia amănunţită cu indicarea Centrului unde doreşte a depune examenul.
b) Extras de naştere.
c) Certificat de cetăţenie.
d) Certificat de studii.
e) Situaţia militară.

Examenul de admitere se va ţine în ziua de 7 Ianuarie orele 8 la Secţiunea Agricolă a Sfaturilor Populare regionale din următoarele regiuni: Bucureşti, Cluj, Iaşi Sibiu şi Craiova şi va consta dintr'o vizită medicală, o probă scrisă la Limba Română şi matematici generale şi o probă orală la matematici şi cultură generală.

Elevii pe timpul cursurilor vor primi pe lângă cazare şi întreţinere o indemnizaţie fixă lunară după cum urmează:

a) Cei din câmpul muncii, media salariului pe ultimele trei luni astfel:
100 la sută cei căsătoriţi cu copii.
75 la sută cei căsătoriţi fără copii.
50 la sută cei necăsătoriţi.

b) Cei ce nu provin din câmpul muncii o indemnizaţie fixă lunară, stabilită de Ministerul Finanţelor şi anume:
Lei 3000 cei căsătoriţi cu copii.
Lei 2000 cei căsătoriţi fără copii.
Lei 1500 necăsătoriţi

Absolvenţii cursurilor vor fi angajaţi ca operatori topometri şi vor executa lucrări cadastrale, prevăzute în planul de Stat al Ministerului Agriculturii.

Pentru Regiunea Iaşi examenul se va ţine la Secţiunea Agricolă din Palatul Administrativ.

Prevenirea şi combaterea incendiilor

— Ordonanţa Sfatului Popular orăşenesc —

Sfatul Popular al oraşului de subordonare republicană Iaşi, având în vedere necesitatea prevenirii şi combaterii incendiilor a luat o serie de măsuri prevăzute şi în Ordonanţa nr. 15.

Capitolul I al Ordonanţei prevede:

— „Toţi locuitorii oraşului, chiriaşi sau proprietari, sunt obligaţi să asigure securitatea imobilelor impotriva incendiilor, luând măsuri pentru buna întreţinere a coşurilor, conductelor de fum" etc.

După cum se arată mai departe, toate aceste coşuri şi conducte de fum vor fi controlate şi verificate cu scopul de a preveni incendiile prin curăţirea lor de sgură depozitată pe pereţii interiori ai acestora.

Se interzice cu desăvârşire tuturor cetăţenilor scoaterea burlanelor prin ferestre.

Infierbântarea acestora ar putea aprinde cercevelele geamului, s'au scânteile eşite ar putea să cadă pe acoperişul casei respective sau a vecinului apropiat.

Deasemeni, podurile vor fi curăţate de materii inflamabile ca rumeguş, talaj, cârpe vechi, legume, cereale şi altele.

Incendiul izbucnit, va fi pe cât posibil parte din el înlăturat prin aruncarea de nisip depozitat la intrarea în poduri în lăzi sau grămezi.

Stăvilirea incendiului va fi făcută de echipa pompierilor anunţată imediat la izbucnirea focului.

In continuare ordonanţa prevede interzicerea folosirii lămpilor cu petrol, a chibriturilor sau a lumânărilor aprinse şi în general a oricărei flăcări descoperită în poduri sau şoproane.

Obligaţiunea de văruire a podurilor revine şi posesorilor de grajduri, magazii, etc.

Accesul publicului în săli, nu-i permis, decât în limita numărului de locuri disponibil.

In săli vor fi instalate indicatoare vizibile, ce vor arăta clar interzicerea fumatului.

Numărul stingătoarelor de focuri să fie suficient după mărimea sălii de spectacol.

La gurile de apă interioare, vor fi montate furtumurile necesare, asigurându-se prin aceasta oprirea incendiului imediat ce el a izbucnit.

Măsuri de prevenirea incendiilor vor fi deasemeni luate şi la cabina aparatelor şi la camera de păstrare a filmelor.

30 Decembrie a deschis drum luminos pentru desvoltarea industriei ieşene

(Urmare din pag. 1-a)

torii dela Textila Roşie în aceşti trei ani.

Dacă în anul 1947 nu lucrau în fabrică decât vreo sută cincizeci de muncitori, din cauză că patronii nu voiau să lucreze cu toată capacitatea ei de producţie, astăzi în fabrică lucrează peste 600 muncitori iar succesele dobândite de către ei sunt semnificative.

Cele două planuri de Stat au adus o desvoltare simţitoare a întreprinderii, întrecerea socialistă fiind un factor principal în îndeplinirea lor.

Inaltul spirit patriotic şi dragostea faţă de muncă ai muncitorilor dela Textila Roşie, au făcut ca Planul pe anul 1950, să fie îndeplinit încă deacum o lună, ei lucrând dela 27 Noembrie, în cadrul primului nostru Plan Cincinal.

Noua filatură de bumbac

Tot 30 Decembrie a fost data când s'a deschis drumul spre marile construcţii socialiste, drumul spre construirea de noi întreprinderi, care să asigure o producţie mai mare, ridicând astfel nivelul de trai al oamenilor muncii.

Noua filatură de bumbac care se ridică măreaţă pe strada I.C. Parhon, este ceea mai vie mărturie a avântului creator al oamenilor muncii din ţara noastră, trezit în conştiinţa clasei muncitoare odată cu 30 Decembrie 1947.

Prin această nouă întreprindere din oraşul nostru, se va asigura în bune condiţii aprovizionarea tuturor fabricilor de ţesătorie din oraş cu firele necesare, înlăturându-se atât cheltuelile cât şi celelalte greutăţi ivite cu transportul.

Noi victorii

Alături de muncitorii din ramura textilă, muncitorii din atelierele CFR Nicolina au adus o însemnată contribuţie la îndeplinirea primelor noastre două planuri de Stat.

Astfel cei peste 300 evidenţiaţi în producţie cu ocazia îndeplinirii Planului pe anul 1950, au contribuit într'o mare măsură la punerea în exploatare a cât mai multe vagoane, care vor asigura îndeplinirea Planului de transporturi.

Sunt multe alte exemple de dragoste pentru întărirea patriei noastre pornite dela oamenii muncii din oraşul nostru.

Astfel mecanicii dela depoul CFR Iaşi, antrenaţi în întrecere pentru o cât mai justă întrebuinţare a maşinii şi de consum a combustibilului, au reuşit să realizeze însemnate economii, parcurgând peste 2.500 km. între două spălări.

Şoferii dela garajul Rata urmând exemplul şoferilor din Uniunea Sovietică, au reuşit să parcurgă cu camioanele între două reparaţii generale peste 100 mii km. faţă de 30 mii km. cât parcurgeau înainte.

Exemplul dat de şoferii Hrenciuc I. şi Dogaru I. în această direcţie, sunt urmate tot mai mult de alţii.

Toate aceste realizări ale oamenilor muncii au creat mari perspective pentru viitor în toate ramurile de activitate.

Astfel la atelierul CFR Nicolina, planul pe anul 1951 va fi cu 1/8 mai mare decât anul acesta care va însemna mai multe locomotive, mai multe vagoane repuse în circulaţie.

Deasemeni la Ţesătura planul pe anul 1951 va fi cu 20 la sută mai mare, ceea ce va însemna cu 20 la sută mai multă pânză decât anul 1950.

Eforturile depuse de către oamenii muncii în aceşti trei ani de democraţie populară, au adus o simţitoare ridicare a nivelului lor de trai.

In multe case ale muncitorilor, a pătruns lumina electrică, radioul, precum şi multe alte lucruri care uşurează în mare măsură traiul.

Puterea de cumpărare a crescut simţitor, sistemul socialist al retribuţiei după muncă, a adus în casa fiecărui om al muncii, încrederea în ţăria statului nostru de democraţie populară, încrederea de a lupta cu forţe noi în anul care vine pentru a consolida şi mai mult cuceririle de până acum ale clasei muncitoare pe drumul glorios al construirii socialismului.

ULTIMELE ȘTIRI

Cetățenii Moscovei se pregătesc de Anul Nou

MOSCOVA, 30 (Agerpres). — TASS transmite:

Cetățenii orașului Moscova fac pregătiri în vederea Anului Nou. In capitală, au sosit din împrejurimile Moscovei aproximativ 200.000 pomi de Anul Nou.

Mii de cumpărători pot fi văzuți zilele acestea în raioanele de jucării din marile magazine și în magazinele speciale pentru copii. Intreprinderile au livrat cantități considerabile de ornamente pentru decorarea pomilor de Anul Nou. Cărțile pentru copii se bucură de o cerere la fel de mare ca și jucăriile.

Ca de obicei marea sală a Coloanelor din Casa Sindicatelor este pusă la dispoziția copiilor. Aci se află cel mai frumos pom din oraș. Zeci de mii de școlari vizitează această sală în timpul vacanței.

Festivaluri vor avea loc în timpul vacanței în toate casele de pionieri, în toate palatele de cultură și în cluburi. Parcurile de cultură și de odihnă din capitală se pregătesc deasemenea să organizeze festivaluri pentru copii și concursuri sportive pe scară largă.

Organizația scizionistă „Confederația Sindicatelor Libere" în slujba Agresorilor imperialiști

KARACHI 30 (Agerpres). — După cum anunță ziarul Imroz, la Karachi a avut loc un meeting al reprezentanților diferitelor sindicate din oraș.

Participanții la meeting au adoptat o rezoluție în care protestează cu energie împotriva convocării la Karachi a așa numitei „conferințe internaționale a muncii" de sub conducerea organizației scizioniste intitulată „Confederația sindicatelor libere".

Rezoluția arată că scopul acestei conferințe este de a înființa organizații antimuncitorești în vederea scindării mișcării muncitorești din Asia, pentru a da posibilitate imperialismului anglo-american să-și mențină dominația în țările asiatice și să continue pregătirile pentru un al 3 lea război mondial. Clasa muncitoare din Pakistan își dă pe deplin seama de intrigile și mașinațiunile imperialiștilor. Clasa muncitoare va lupta cu hotărâre în rândurile frontului unit al forțelor democrate din Pakistan, împotriva planurilor mârșave ale dușmanilor clasei muncitoare.

Participanții la meeting au ales un comitet care va elabora un program comun de acțiune pentru toate sindicatele din Karachi.

In Israel

Politica proamericană a guvernului Ben Gurion subminează bazele economice ale statului

TEL-AVIV 30 (Agerpres). — Adunarea Constituantă din Israel, a început dezbaterile cu privire la situația economică a țării.

După cum relatează ziarele, deputații Mikunis (P. C.) și Sneh (partidul Mapam), au condamnat în cuvântările lor politica guvernului Ben Gurion de favorizare a capitalului străin, arătând că ea subminează bazele economice ale Statului și creiază pericolul unei crize economice. După cum a declarat Mikunis „țara se află pe marginea prăpastii" în urma nefastei orientări proamericane pe plan politic și economic a guvernului.

Luând cuvântul deputatul Sneh, a subliniat creșterea inflației și a dificitului balanței de plăți care a ajuns în ultimii 2 ani la 175 milioane lire israeliene. P. C. și partidul Mapam au cerut să fie mobilizate în scopurile desvoltării economiei resursele financiare interne și să fie folosite marile bogății naturale ale țării, rupând cu politica de cerșire a împrumuturilor străine, înrobitoare".

Autoritățile olandeze pun industria pe picior de război

HAGA, 30 (Agerpres) — După cum anunță ziarele, autoritățile olandeze pun industria țării pe picior de război.

In legătură cu aceasta se anunță că guvernul a instituit postul de comisar special pentru a conduce producția militară și stocarea de materiale strategice.

Ziarul De Volkskrant anunță că odată cu construirea de noui aeroporturi și lărgirea celor existente în Olanda instruirea piloților militari se desfășoară într'un ritm accelerat. Mai multe grupuri de piloți olandezi sunt instruiți în Statele Unite. Un alt detașament de piloți olandezi va pleca în curând în Statele Unite.

Armata populară vietnameză atacă dealungul unui front de 64 km.

PARIS, 30 (Agerpres) — TASS TRANSMITE:

ZIARUL „CE SOIR" A PUBLICAT O ȘTIRE DIN SAIGON, ANUNȚAND CĂ ARMATA POPULARA VIETNAMEZA A ATACAT LA 25 DECEMBRIE CENTRUL FORTIFICAT BINH-LIE, IN DIRECȚIA MONKAI ȘI CĂ UNTAȚILE ARMATEI POPULARE VIETNAMEZE EXERCITĂ O PUTERNICĂ PRESIUNE ASUPRA TRUPELOR CORPULUI EXPEDIȚIONAR FRANCEZ DIN VIETNAM, DEALUNGUL UNUI FRONT DE 64 KM.

SAIGON, 30 (Agerpres) — In cadrul ofensivei lor din Vietnamul de Nord, forțele populare vietnameze continuă să dea lovituri grele dispozitivului de apărare al trupelor colonialiste franceze. După cum transmite FRANCE PRESSE, purtătorul de cuvânt al statului major francez a anunțat că în noaptea de 26 spre 27 Decembrie și în ziua de 27 Decembrie, trupele franceze au fost angajate în lupte violente la Est de Vietri. Postul Binh-Le, situat la 60 km. Vest de Monkai, a fost evacuat. Unitățile franceze sub presiunea armatei populare au fost nevoite să părăsească postul Cioson, situat la 15 km. Sud-Est de Dinh-lap.

Monopoliștii americani folosesc „starea excepțională" pentru o nouă ofensivă contra nivelului de trai al clasei muncitoare

NEW YORK 30 (Agerpres) — Președintele sindicatului independent al muncitorilor din industria de pielărie și blănuri din U.S.A., Beni Gold a adresat președintelui Congresului organizațiilor industriale (A.T.L.), sindicatelor independente și președintelui Congresului organizațiilor industriale (C.I.O.), Murray, o scrisoare în care propune să se lanseze un apel către conducătorii C.I.O., Federației americane a muncii (A.F.L.) și sindicatelor independente din USA, de a convoca o conferință a cărei „unică sarcină trebue să fie unirea tuturor forțelor pentru realizarea păcii în întreaga lume".

Gold a declarat că sindicatele din întreaga lume au suficientă influența pentru a pune capăt pregătirilor de război și isteriei războinice.

Comitetul executiv al sindicatului independent unit al muncitorilor din industria electrică și radiofonică din statul New York Jersey a adoptat o rezoluție în care chiamă toate grupările sindicale, indiferent de Uniunea Sindicală din care fac parte, să ducă o luptă comună împotriva „măsurilor excepționale" îndreptate împotriva muncitorilor.

Comitetul declară că patronii folosesc isteria de război peniru a dezlănțui o nouă ofensivă împotriva nivelului de trai al muncitorilor.

„Armata imperialismnlui tâlhăresc american"

— Articol din Krasnaia Zvezda —

MOSCOVA 30 (Agerpres) — TASS transmite:

Sub semnătura lt. col. Bojenco, ziarul KRASNAIA ZVEZDA publică un articol intitulat „Armata imperialismului tâlhăresc american". Pentru ca armata americană să fie o unealtă docilă a politicii agresive a Statelor Unite, scrie autorul articolului, ea este educată în spirit reacționar. Ideologia militaristă și de ură față de om care este vârâtă în capul soldaților și ofițerilor americani îi transformă pe aceștia în jefuitori și asasini, desvoltând în ei dorința nestăpânită de îmbogățire pe orice căi.

Un loc deosebit în educarea ideologică a soldaților îl ocupă teoriile rasiale, care își găsesc expresia în propovăduirea așa zisului americanism, Soldații, ofițerii și generalii americani consideră în primul rând războiul drept o afacere bună ce le poate aduce îmbogățirea personală.

Potrivit datelor ministerului apărării al Statelor Unite, care nici pe departe nu corespund realității, în timpul celui de al doilea război mondial un număr de 157.000 soldați și ofițeri americani au fost deferiți tribunale lor militare pentru jefuirea și asarea populației locale și pentru alte crime.

Cu metode cu adevărat fasciste duc războiul de cotropire în Coreea armata Statelor Unite, asasinând, jefuind și dedându-se la acte de violență împotriva populației pașnice, nimicind orașe și sate. Martorii oculari ai mârșăviilor armatei Statelor Unite în Coreea recunosc că soldații americani nimicesc în masă populația pașnică.

Armata imperialismului tâlhăresc american, încheie Bojenco, s'a dovedit a fi o armată a subjugării și înrobirii popoarelor.

Consiliul Guvernamental Central Popular al R.P. Chineze aprobă Hotărîrile Congresului dela Varșovia

PEKING, 30 (Agerpres). — TASS transmite:

In cadrul ședinței sale din 26 Decembrie, Consiliul Guvernamental Central Popular al R.P. Chineze a ascultat și aprobat raportul șefului delegației chineze la cel de al doilea Congres Mondial al Partizanilor Păcii, Kuo Mo Jo cu privire la rezultatele lucrărilor Congresului, raportul premierului Consiliului Administrativ de Stat, Ciu En Lai, cu privire la actuala situație politică, precum și raportul vicepremierului și președintelui Comitetului Economic și Financiar, Cen-Iun, cu privire la proiectul bugetului de stat pe anul 1951.

Consiliul a aprobat în unanimitate hotărîrea de a sprijini Apelul adresat Organizației Națiunilor Unite, adoptat la cel de al doilea Congres Mondial al Partizanilor Păcii. In hotărîre se spune:

„Consiliul Guvernamental Central Popular consideră că programul pentru apărarea păcii mondiale, adoptat de cel de al doilea Congres Mondial al Partizanilor Păcii și exprimat în două documente istorice — „Manifestul către popoarele lumii" și „Apelul către Organizația Națiunilor Unite" corespunde pe deplin dorințelor poporului chinez și popoarelor întregii lumi.

Consiliul Guvernamental Central Popular este ferm hotărît să sprijine prin toate mijloacele acest program și face apel la întregul popor chinez să depună toate eforturile pentru întărirea dictaturii democrației populare, să se unească cu prietenii internaționali și să desfășoare justa mișcare de rezistență împotriva agresiunii americane, pentru ajutorarea Coreei și apărarea Patriei, în lupta pentru deplina înfăptuire a Apelului adresat Organizației Națiunilor Unite".

La ședința Consiliului Guvernamental Central Popular au luat parte: președintele Mao Tse Dun, vicepreședinții Ciu De, Liu Sao Tsi, Sun Cin Lin, Li Ci Șen, Lian Lan și membrii Consiliului — Li Li San, U Iui Cian, Ciu En Lai, Nie Iun Cen, Kuo Mo Jo, Cen Ciun Iu și alții.

Noi măsuri pentru înfeudarea atlantică a țărilor mediteraniene

PRAGA 30 (Agerpres.— TASS transmite:

După cum anunță corespondentul din Alexandria al Agenției Telepress, sosirea primului ministru al guvernului monarho - fascist grec, Venizelos, la Alexandria este interpretată ca un nou pas pe drumul integrării Egiptului și a celorlalte țări arabe în blocul antisovietic agresiv mediteranian, pregătit de americani, în care urmează să intre Italia, Iugoslavia titoistă, Grecia și Turcia.

Este foarte semnificativ, arată Agenția Telepress, că șeful adjunct al statului major al armatei monarho-fasciste grecești și șeful adjunct al statului major al armatei israeliene s'au întâlnit recent cu conducătorii armatei turce,

Agenția amintește deasemenea recenta declarație făcută de ministrul afacerilor externe al Italiei, Sforza, în Parlamentul italian, în sensul că Turcia și Grecia trebue să se integreze în pactul mediteranian. In lumina acestor evenimente este deosebit de semnificativă sosirea în Israel a unuia dintre leaderii partidului republican din USA, Stassen.

La cea de a treia aniversare a Republicii Populare Române

(Urmare din pag. 1-a)

30 Decembrie 1950, Sfaturile Populare conduc treburile obștești, în interesul celor mulți și fiind sprijinite de aceștia. In munca lor, ele se inspiră din bogata experiență a sovietelor, cea mai înaltă și desăvârșită formă a democrației, baza invincibilei forțe care este astăzi Statul Sovietic.

Astăzi, în locul vechii poliții și jandarmerii opresitoare a poporului, avem organe care apără interesele oamenilor muncii și ale regimului de democrație populară. Iar Armata Republicii Populare Române a devenit un scut al independenței țării și al libertăților cucerite de poporul muncitor, o școală a patriotismului în slujba apărării păcii.

Sub conducerea și îndrumarea Partidului în țara noastră se desfășoară o grandioasă revoluție culturală. Cartea pătrunde până în colțurile cele mai îndepărtate ale Patriei, aducând lumină, cultură. Reforma învățământului de toate gradele, a pus pe baze noi școala, făcând-o accesibilă până la institute și facultăți tuturor fiilor poporului muncitor. O muncă neobosită se desfășoară în direcția lichidării analfabetismului.

Importanța deosebită pe care o are revoluția noastră culturală constă în faptul că ea duce la ridicarea nivelului conștiinței socialiste a masselor muncitoare. Iar dovada ridicării nivelului conștiinței socialiste a oamenilor muncii este noua atitudine față de muncă și față de bunurile poporului.

Dacă ne referim la orașul nostru, putem să ne dăm seama ce a însemnat munca rodnică depusă dela 30 Decembrie 1947 și până astăzi. O fabrică nouă se înalță mândră pe str. Dr. Parhon, producând fire de bumbac pentru țesătoriile noastre. Sus, pe dealul Copoului un șantier imens se întinde construindu se aici Institutul de Planificare. Tot pe dealul Copoului a fost ridicată clădirea Institutului Agrotehnic, clădire începută cu zeci de ani în urmă de burghezie și lăsată în paragină. La fel, clădirea noua a Institutului Medico-Farmaceutic a fost terminată anul trecut, deși zidirea ei începuse în 1906!

Fabricile noastre produc azi tot mai mult și de mai bună calitate. Cartierele muncitorești ale orașului, lăsate în trecut în complectă părăsire de vechii edili, cunosc astăzi un aspect cu totul nou. Străzile au fost pavate, a fost introdusă lumina electrică și canalizarea. Există în unele cartiere stații de radioficare, există cămine culturale, biblioteci.

Nu-i cartier fără școală, fără policlinică, fără dispensar materno-infantil. Când au mai existat la Iași atâtea școli de tot felul, facultăți și institute, cămine culturale, teatre- câte există azi?

Acestea toate au fost posibile de înfăptuit dela 30 Decembrie 1947 și până astăzi pentrucă țara noastră este cârmuită de Partidul clasei muncitoare, pentrucă avem un regim de democrație populară, pentrucă facem parte din lagărul păcii, lagăr condus de marea Uniune Sovietică.

Tot ceeace construim este pus în slujba păcii, a omului muncitor, a vieții. Astăzi noi ne pregătim să pășim la realizarea obiectivelor prevăzute în Planul de Stat pe anul 1951, primul an din Planul nostru Cincinal. Noi suntem mândri de ceeace am înfăptuit până acum și cu forțe sporite entuziast, vom munci zi de zi pentruca să construim socialismul. Și în munca noastră vom izbuti, pentrucă suntem încrezători în forțele noastre, în forțele uriașe ale păcii, pentrucă politica noastră externă se bazează pe alianța și prietenia de nezdruncinat cu Uniunea Sovietică, eliberatoarea și apărătoarea noastră, cu țările de democrație populară și cu toate popoarele dornice de pace și libertate.

Planul Cincinal și Planul de Electrificare a țării ridică sarcini deosebit de importante. In cadrul acestor planuri noi vom pune temelii trainice la construirea socialismului în țara noastră; vom desvolta considerabil industria și agricultura; vom avea mai multe mașini și unelte, mai multe tractoare și ogoare arate și însămânțate științific; vom avea mai multă pânză, mai multe cărți. Potențialul energiei electrice va crește, luminând satele și raioanele noastre, dând posibilitate desvoltării în toate sectoarele: industrial, agricol, cultural, sanitar, etc. Toate acestea vor însemna ridicarea nivelului de trai al oamenilor muncii, bunăstare și fericire.

Dar pentru a îndeplini sarcinile măreți ale Planului Cincinal trebue să dăm dovadă de o înaltă conștiință cetățenească, să fim la înălțimea grandioaselor obiective pe care le avem de înfăptuit. Oamenii muncii din fabrici, uzine, șantiere, de pe ogoare, din birouri, din laboratorii și spitale, dela cea mai de răspundere muncă și până la cea mai mică, — cu toți trebue să muncim entuziast, organizat, cu spor.

Indrumați de Partid, învățând mereu din bogata experiență sovietică, să trecem cu hotărîre la munca pentru realizarea obiectivelor Planului Cincinal, conștienți că servim în felul acesta cauza păcii, a socialismului spre fericirea poporului muncitor din Patria noastră dragă.

In urma eșecului aventurii militare din Coreea

Imperialiștii măresc presiunile asupra sateliților din Orientul Mijlociu și Extremul Orient

WASHINGTON 30 (Agerpres). — Imperialiștii americani și englezi au nceput să intensifice presiunile asupra guvernelor vasale din Orientul Mijlociu și Extremul Orient pentru a risipi neîncrederea și ndoiala provocată de înfrângerile suferite în Coreea și pentru a lega și mai strâns aceste guverne de planurile lor agresive.

Agențiile americane de presă anunță că secretarul adjunct al Departamentului de stat pentru problemele Extremului Orient, Dean Rusk și secretarul adjunct pentru problemele Orientului Mijlociu. Mc Ghee, au aduna pe reprezentanții diplomatici ai Pakistanului, Arabiei Saudite, Libanului, Irakului, Egiptului, Siriei, Afganistanului, Iordaniei, Iranului și Israelului la sediul lui Me Ghee la Washington. Rusk și Ghee s'au străduit să asigure pe reprezentanții diplematici susmențiunați că Statele Unite „intenționează să-și mențină forțele în Coreea» în afară de cazul că „nu vor fi alungate" „după care au cerut guvernelor respective „să sprijine Statele Unite în clipele grele ce se vor ivi".

France Presse arată că Mc. Ghee a declarat că Statele Unite „se opun cu totul unei politici de concentrare în emisfera occidentală" și că „petrolul din Orientul Mijlociu constitue un element de bază pentru Statele Unite care se vor opune din răsputeri pierderii celor mai importante rezerve de petrol din lume".

Mc. Ghee a desvăluit astfel motivele reale pentru care cercurile conducătoare americane se grăbesc să dea asigurări și să liniștească guvernele vasale din Orientul Mijlociu. Mc. Ghee a atacat politica de „neutralitate" la care s'ar gândi unele guverne din Orientul Mijlociu, declarând cu nerușinare că „potrivit doctrinei americane, neutralitatea trebue sprijinită de posibilități materiale de apărare" adică de planurile agresive făurite de Departamentul de Stat american.

Marshall propune guvernelor țărilor din America Latină ca ele să dizolve „cât mai repede posibil" organizațiile de stânga

ROMA 30 (Agerpres) — Ziarul Avanti relatează într'o corespondență primită din Washington conținutul unui memorandum al ministrului de război al USA, Marshall, în care acesta propune departamentului de stat să exercite presiuni asupra guvernelor țărilor din America Latină pentru ca ele să dizolve „cât mai repede posibil" partidele comuniste și alte organizații de stânga. Potrivit memorandumului existența acestor partide și organizații contribue la crearea unei „atmosfere antiamericane", care împiedică America Latină să ia măsuri urgente pentru „apărarea emisferei occidentale".

Marshall recomandă să se renunțe la proiecta conferință anticomunistă, a miniștrilor Afacerilor Externe a statelor americane, ținând seama că orice încercare de a pune în fața unei asemenea conferințe această problemă importantă pentru toate țările din America, va întâmpina greutăți iminente și aproape de neînvins datorită opoziției din partea unora din țările din America Latină.

Respingând orice posibilitate a unui succes a sus menționatei conferințe și atrăgând atenția departamentului de stat asupra necesității luării unor drastice măsuri împotriva forțelor de stânga din diferite țări din America Latină, Marshall propune să se înceapă imediat la negocieri bipartite cu guvernele acestor țări.